

平成**31**年度

予算審議資料

三原市

目 次

予算性質別調	3
投資的経費に関する調	5
一般会計予算節別調	13
歳 入	93
補助金に関する調	99
当初予算における職員数	106
各施策(みはら元気創造プラン各論順)	
1 新しい三原をつくる協働のまち	
1-1 人権・男女共同参画	109
1-2 元気な地域	117
1-3 市民協働	123
2 地域の文化と多様な人材を育むまち	
2-1 教育	129
2-2 生涯学習, 文化・スポーツ	141
3 多様な産業と多彩な交流による活力あるまち	
3-1 商工業・サービス業	157
3-2 農林水産業	169
3-3 観光・交流	185
3-4 交流・連携基盤	191
4 健やかに暮らせる人に優しいまち	
4-1 子ども・子育て	213
4-2 健康・医療	225
4-3 福祉・介護	237
5 安心して快適・安全に住み続けられるまち	
5-1 防災	263
5-2 生活の安全安心	279
5-3 環境	289
5-4 生活基盤	295
6 計画の実現にむけて	
6-1 効果的・効率的な行財政運営	323
6-2 透明性の高い行政運営と情報発信	335
6-3 地方分権型社会に対応した行政経営	337

予 算 性 質 別 調

区 分	平成 3 1 年度			
	当 初 予 算		一 般 財 源	
	金 額 A	構 成 比	金 額 B	構 成 比
1 自 主 財 源	18,983,607	37.8	14,174,397	48.3
市 税	13,328,494	26.6	13,328,494	45.4
分 担 金 及 び 負 担 金	886,854	1.8	—	—
使 用 料 及 び 手 数 料	725,185	1.4	9,426	0.0
財 産 収 入	190,357	0.4	141,041	0.5
寄 附 金	77,412	0.1	1	0.0
繰 入 金 , 繰 越 金 , 諸 収 入	3,775,305	7.5	695,435	2.4
2 依 存 財 源	31,213,393	62.2	15,150,932	51.7
地 方 譲 与 税	529,999	1.1	529,999	1.8
利 子 割 等 交 付 金	2,172,762	4.3	2,172,762	7.4
地 方 交 付 税	11,064,000	22.1	11,064,000	37.7
国 ・ 県 支 出 金	11,060,732	22.0	71,071	0.3
市 債	6,385,900	12.7	1,313,100	4.5
歳 入 合 計	50,197,000	100.0	29,325,329	100.0
1 義 務 的 経 費	23,778,760	47.4	16,003,951	54.6
人 件 費	7,733,922	15.4	6,866,477	23.4
扶 助 費	9,337,079	18.6	2,859,814	9.8
公 債 費	6,707,759	13.4	6,277,660	21.4
2 投 資 的 経 費	10,187,196	20.3	1,361,197	4.6
普 通 建 設 事 業 費	6,444,161	12.8	751,197	2.5
災 害 復 旧 事 業 費	3,743,035	7.5	610,000	2.1
受 託 事 業 費	—	—	—	—
3 そ の 他 の 経 費	16,231,044	32.3	11,960,181	40.8
物 件 費	5,346,905	10.6	4,167,737	14.2
維 持 補 修 費	415,353	0.8	263,747	0.9
補 助 費 等	2,942,682	5.9	2,192,096	7.5
積 立 金	127,751	0.3	—	—
出 資 金 及 び 貸 付 金	1,558,808	3.1	138,808	0.5
繰 出 金	5,839,545	11.6	5,197,793	17.7
歳 出 合 計	50,197,000	100.0	29,325,329	100.0

(単位；千円，%)

平成30年度				比較			
当初予算		一般財源		当初予算		一般財源	
金額 C	構成比	金額 D	構成比	A - C	(A-C)/C	B - D	(B-D)/D
18,295,995	38.4	13,959,937	48.4	687,612	3.8	214,460	1.5
13,743,825	28.8	13,743,825	47.6	△ 415,331	△ 3.0	△ 415,331	△ 3.0
822,952	1.7	—	—	63,902	7.8	—	—
688,452	1.5	13,702	0.1	36,733	5.3	△ 4,276	△ 31.2
190,796	0.4	140,296	0.5	△ 439	△ 0.2	745	0.5
107,331	0.2	1	0.0	△ 29,919	△ 27.9	0	0.0
2,742,639	5.8	62,113	0.2	1,032,666	37.7	633,322	1,019.6
29,382,005	61.6	14,888,379	51.6	1,831,388	6.2	262,553	1.8
515,162	1.1	515,162	1.8	14,837	2.9	14,837	2.9
2,199,273	4.6	2,199,273	7.6	△ 26,511	△ 1.2	△ 26,511	△ 1.2
10,462,000	21.9	10,462,000	36.3	602,000	5.8	602,000	5.8
9,075,770	19.0	83,044	0.3	1,984,962	21.9	△ 11,973	△ 14.4
7,129,800	15.0	1,628,900	5.6	△ 743,900	△ 10.4	△ 315,800	△ 19.4
47,678,000	100.0	28,848,316	100.0	2,519,000	5.3	477,013	1.7
23,758,752	49.8	15,941,002	55.2	20,008	0.1	62,949	0.4
7,707,454	16.1	6,817,415	23.6	26,468	0.3	49,062	0.7
9,332,822	19.6	2,833,905	9.8	4,257	0.0	25,909	0.9
6,718,476	14.1	6,289,682	21.8	△ 10,717	△ 0.2	△ 12,022	△ 0.2
8,188,800	17.2	1,206,630	4.2	1,998,396	24.4	154,567	12.8
8,181,106	17.2	1,206,630	4.2	△ 1,736,945	△ 21.2	△ 455,433	△ 37.7
—	—	—	—	3,743,035	皆増	610,000	皆増
7,694	0.0	—	—	△ 7,694	皆減	—	—
15,730,448	33.0	11,700,684	40.6	500,596	3.2	259,497	2.2
4,903,323	10.3	3,871,175	13.4	443,582	9.0	296,562	7.7
537,431	1.1	417,836	1.5	△ 122,078	△ 22.7	△ 154,089	△ 36.9
2,849,614	6.0	2,184,852	7.6	93,068	3.3	7,244	0.3
137,325	0.3	—	—	△ 9,574	△ 7.0	—	—
1,530,343	3.2	108,135	0.4	28,465	1.9	30,673	28.4
5,772,412	12.1	5,118,686	17.7	67,133	1.2	79,107	1.5
47,678,000	100.0	28,848,316	100.0	2,519,000	5.3	477,013	1.7

投資的経費に関する調

区 分	事業費	内 訳			
		工事費	事務費	内 訳	
				人件費	その他
I 普通建設事業	6,444,161	6,342,309	101,852		101,852
1 補助事業	3,137,790	3,129,630	8,160		8,160
駅前東館跡地整備事業	1,429,928	1,428,000	1,928		1,928
介護施設等整備費補助事業	147,030	147,030			
三原市人権文化センター耐震改修事業	112,442	112,400	42		42
小型浄化槽設置整備事業	33,330	33,300	30		30
社会資本整備総合交付金事業(道路舗装)	32,000	32,000			
社会資本整備総合交付金事業(道路新設改良)	28,600	27,000	1,600		1,600
社会資本整備総合交付金事業(橋梁新設改良)	270,000	270,000			
社会資本整備総合交付金事業(交通安全施設)	32,000	32,000			
社会資本整備総合交付金事業(街路整備)	812,460	808,300	4,160		4,160
社会資本整備総合交付金事業(都市公園)	64,400	64,000	400		400
社会資本整備総合交付金事業(市営住宅長寿命化)	80,100	80,100			
消防施設整備事業(貯水槽)	12,300	12,300			
学校整備事業(小学校トイレ改修)	58,100	58,100			
学校整備事業(第三中トイレ改修)	25,100	25,100			

単位 千円

財 源 内 訳					補 助 基 本 額		備 考
国庫支出金	県支出金	地方債	その他の 特定財源	一般財源	基本額	補助率	
1,461,483	298,735	3,206,100	726,646	751,197			
1,457,283	239,435	1,273,600	74,000	93,472	3,103,325		
706,600		649,200	繰 74,000	128	1,428,000	1/2	
	147,030				147,030	10/10	
	84,300	26,700		1,442	112,400	3/4	
11,100	8,105			14,125	33,300	1/3	
16,000		14,400		1,600	13,000	1/2	
13,500		13,500		1,600	27,000	1/2	
148,500		109,300		12,200	270,000	5.5/10	
17,600		12,900		1,500	32,000	5.5/10	
444,125		331,500		36,835	807,500	5.5/10	
32,000		29,100		3,300	64,000	1/2	
36,365		29,900		13,835	80,100	1/2, 4.5/10	
5,486		6,600		214	10,972	1/2	
17,641		35,500		4,959	52,923	1/3	
8,366		15,000		1,734	25,100	1/3	

区 分	事業費	内 訳			
		工事費	事務費	内 訳	
				人件費	その他
2 単 独 事 業	3,140,508	3,046,816	93,692		93,692
ホームページ更新事業	10,628	10,628			
情報化推進事業	189,250	189,250			
ペアシティ三原西館再編事業	92,950	92,600	350		350
久井支所移転事業	30,200	28,700	1,500		1,500
円一町庁舎跡地活用事業	255,500	255,500			
地域集会所整備事業	7,500	7,500			
新庁舎建設事業	551,500	461,000	90,500		90,500
更生保護施設整備費補助事業	169	169			
三原赤十字病院増改築事業	7,518	7,518			
三原看護専門学校改修事業	12,144	12,144			
新三原斎場建設事業	366,280	365,780	500		500
家庭用燃料電池システム(エネファーム)設置事業	1,400	1,400			
不燃物処理工場建設事業(負担金)	344,760	344,760			
清掃工場施設整備事業	52,000	52,000			
高坂自然休養村整備事業	2,300	2,300			
農業用施設改良事業	9,500	9,500			
農業用施設改良県補助事業	8,000	8,000			
農用地開発事業	4,444	4,444			
造林事業	4,660	4,660			
漁場基盤改良事業	4,200	4,200			
漁場基盤整備事業	2,000	2,000			
本郷産業団地整備事業	281,231	281,231			
道の駅施設整備事業(みはら神明の里POSシステム更新)	14,000	14,000			
建築設計システム更新事業	8,800	8,800			
急傾斜地崩壊対策事業	80,042	80,000	42		42
公共施設等適正管理推進事業(道路舗装)	16,000	16,000			
道路新設改良事業	264,200	264,200			
交通安全施設整備事業	15,000	15,000			

単位 千円

財 源 内 訳					補 助 基 本 額		備 考
国庫支出金	県支出金	地 方 債	その他の 特定財源	一般財源	基本額	補 助 率	
4,200	59,300	1,881,500	651,402	544,106	121,400		
			分 1,628	9,000			
			分繰 54,968	134,282			
		83,300		9,650			
			繰 28,000	2,200			
			繰 255,000	500			
				7,500			
		347,700	繰 203,000	800			
				169			
				7,518			
				12,144			
		348,300		17,980			
				1,400			
		310,200	繰 34,000	560			
		6,400	分 3,830	41,770			
				2,300			
			分 650	8,850			
	4,000		分 800	3,200	8,000	1/2	
		1,700		2,744			
				4,660			
	2,800			1,400	4,200	2/3	
			諸 1,000	1,000			
		258,900	繰 22,000	331			
			繰 10,000	4,000			
				8,800			
	40,000	40,000		42	80,000	1/2	
		14,400		1,600			
		249,600		14,600			
				15,000			

区 分	事業費	内 訳			
		工事費	事務費	内 訳	
				人件費	その他
河川改良事業	109,000	109,000			
市営住宅施設整備事業	17,600	17,600			
非常備消防施設等整備事業(小型動力ポンプ)	3,180	3,180			
非常備消防施設等整備事業(小型動力ポンプ積載車)	7,200	7,200			
常備消防施設等整備事業(救急艇)	47,300	47,300			
常備消防施設等整備事業	9,408	9,408			
新教育環境整備事業(小学校)	49,356	49,356			
学校整備事業(小学校長寿命化)	4,000	4,000			
新教育環境整備事業(中学校)	39,788	39,788			
学校整備事業(中学校長寿命化)	2,500	2,500			
リージョンプラザ整備事業	5,200	5,200			
図書館システム機器更新事業	10,500	10,500			
宇根山天文台設備整備事業	6,300	6,300			
コミュニティセンター整備事業	168,000	168,000			
小規模崩壊地復旧事業	25,000	24,200	800		800

単位 千円

財 源 内 訳					補 助 基 本 額		備 考
国庫支出金	県支出金	地方債	その他の 特定財源	一般財源	基本額	補助率	
4,200			諸 5,865	98,935	4,200	10/10	
			使 14,851	2,749			
		3,100		80			
		7,200					
		37,300	繰 10,000				
			分 2,060	7,348			
				49,356			
		3,800		200			
				39,788			
		2,300		200			
				5,200			
				10,500			
				6,300			
		158,600		9,400			
	12,500	8,700	分 3,750	50	25,000	1/2	

区 分	事業費	内 訳			
		工事費	事務費	内 訳	
				人件費	その他
3 県 施 行 事 業 負 担 金	165,863	165,863			
広島空港整備事業	2,489	2,489			
かんがい排水事業(三河地区)	82,500	82,500			
ため池等整備事業(神田大池地区)	7,000	7,000			
農業農村整備事業(深見地区)	5,000	5,000			
水産環境整備事業(備後・瀬灘)	18,000	18,000			
急傾斜地崩壊対策事業	5,250	5,250			
道路新設改良事業	28,874	28,874			
港湾改良整備事業	16,750	16,750			
II 災 害 復 旧 事 業 費	3,743,035	3,446,635	296,400		296,400
農林施設災害復旧事業	1,409,000	1,120,000	289,000		289,000
土木施設災害復旧事業	2,295,000	2,287,600	7,400		7,400
社会教育施設災害復旧事業	1,035	1,035			
その他施設災害復旧事業	38,000	38,000			

単位 千円

財 源 内 訳					補 助 基 本 額		備 考
国庫支出金	県支出金	地方債	その他の 特定財源	一般財源	基本額	補助率	
		51,000	1,244	113,619	2,042,210		
			諸 1,244	1,245	1,103,810	2.25491/1,000	
		25,000		57,500	333,000	25/100, 35/100	
		6,300		700	100,000	7/100	
				5,000			
				18,000	60,000	30/100	
		4,700		550	89,000	1/10, 1/20	
				28,874	241,400	1/10, 1/30	
		15,000		1,750	115,000	1/4, 1/10	
1,028,150	219,500	1,758,000	127,385	610,000	1,972,000		
	219,500	741,600	分 88,350	359,550	400,000	6.5/10, 1/2	
1,028,150		1,016,400		250,450	1,572,000	5.5/10, 1/2	
			繰 1,035				
			繰 38,000				

一 般 会 計 予 算 節 別 調

	1	2	3	4	5	6	7
	議会費	総務費	民生費	衛生費	労働費	農林水産業費	商工費
1 報 酬	130,194	77,508	86,857	13,805		23,184	5,805
2 給 料	29,523	780,453	534,162	231,240		137,173	76,653
3 職 員 手 当 等	77,319	1,381,845	279,106	120,309		77,339	47,381
4 共 済 費	57,979	370,613	178,936	78,711		46,601	27,878
5 災 害 補 償 費							
6 恩 給 及 び 退 職 金		451					
7 賃 金		46,870	302,277	7,045		6,834	
8 報 償 費	90	74,495	47,380	21,154		6,125	500
9 旅 費	7,249	14,817	4,050	1,416		2,326	3,623
10 交 際 費	1,000	2,500					
11 需 用 費	4,280	125,003	146,233	148,434	922	21,079	63,695
消 耗 品 費	458	27,490	10,379	38,521	20	2,721	1,074
燃 料 費	262	7,917	5,787	11,531	40	939	10
食 糧 費	300	728	10	95		35	1
印 刷 製 本 費	3,190	28,605	2,517	10,698		230	1,286
光 熱 水 費		51,734	61,187	73,544	812	12,614	59,871
修 繕 料	70	8,509	22,390	13,697	50	4,540	1,453
賄 材 料 費			43,876				
飼 料 費							
医 薬 材 料 費		20	87	348			
12 役 務 費	28	163,452	52,567	55,496	92	4,711	2,003
通 信 運 搬 費		93,050	20,633	1,044	30	1,534	92
保 管 料							
広 告 料		8,064	24				524
手 数 料	28	53,948	30,460	54,200	62	2,953	1,387
筆 耕 ほ ん 訳 料							
災 害 保 険 料		3,241	1,450	252		224	
自 動 車 損 害 保 険 料		5,149					
13 委 託 料	10,147	2,124,074	775,069	1,028,193	1,015	60,527	403,879
14 使 用 料 及 び 賃 借 料	946	194,443	18,219	809		3,050	1,017
15 工 事 請 負 費		542,017	112,400	428,620		53,950	
16 原 材 料 費			269	45		3,640	
17 公 有 財 産 購 入 費		202,600					
18 備 品 購 入 費	80	19,650	3,400	940		480	
19 負 担 金 補 助 及 び 交 付 金	8,615	505,084	3,292,660	712,164	1,350	603,968	232,150
20 扶 助 費			7,138,961	4,500			
21 貸 付 費					300,000		1,120,000
22 補 償 補 填 及 び 賠 償 金		600	83,171			576	45,805
23 償 還 金 利 子 及 び 割 引 料		82,000					
24 投 資 及 び 出 資 金							
25 積 立 金		120,474	1,196			105	3,020
26 寄 附 金							
27 公 課 費		1,277					
28 繰 出 金		7,047	2,682,432	64,904		99,190	
予 備 費							
計	327,450	6,837,273	15,739,345	2,917,785	303,379	1,150,858	2,033,409

8	9	10	11	12	13	14		
土木費	消防費	教育費	災害復旧費	公債費	諸支出金	予備費	計	
370	24,780	205,084					567,587	1
305,680	650,417	391,672					3,136,973	2
181,283	462,654	238,169					2,865,405	3
104,744	241,601	130,650					1,237,713	4
								5
							451	6
1,816		37,454	4,540				406,836	7
13,779	26,609	41,579					231,711	8
2,492	36,762	8,791	842		42		82,410	9
		50					3,550	10
52,305	48,972	653,823	12,718				1,277,464	11
6,378	16,735	71,846	7,226				182,848	
2,709	9,125	25,142	3,092				66,554	
11	384	187					1,751	
686	1,937	3,158					52,307	
35,145	14,244	179,614					488,765	
7,376	6,547	43,552	2,400				110,584	
		329,283					373,159	
		1,041					1,496	
8,889	16,159	82,924					386,321	12
97	3,175	13,969					133,624	
							8,612	
4,062	9,897	63,813					220,810	
4,547	149	5,142					15,005	
183	2,938						8,270	
968,604	24,141	1,195,238	763,000				7,353,887	13
34,471	1,239	84,872	19,100				358,166	14
1,257,730	13,100	277,500	2,876,800				5,562,117	15
4,130	164	1,182	10,000				19,430	16
10,670			22,000			1	235,271	17
9,060	61,510	100,960					196,080	18
136,395	109,755	149,520	39,035			216,436	6,007,132	19
		103,085					7,246,546	20
		708					1,420,708	21
38,704		3,324	20,000				192,180	22
				6,707,759			6,789,759	23
						138,100	138,100	24
2,222		734					127,751	25
								26
	1,568						2,845	27
1,467,034							4,320,607	28
						30,000	30,000	
4,600,378	1,719,431	3,707,319	3,768,035	6,707,801	354,537	30,000	50,197,000	計

1 議会費
1 議会費
1 議会費

2 総務費
1 総務管理費
1 一般管理費

	議会事務局	職員課	議会事務局			職員課
	議員報酬手当	職員給与費	議会運営事務費	議員活動事業費	計	特別職給与費
1 報酬	130,194				130,194	
2 給料		29,523			29,523	29,172
3 職員手当等	57,934	19,385			77,319	12,982
4 共済費	47,939	10,040			57,979	8,782
5 災害補償費						
6 恩給及び退職金						
7 賃金						
8 報償費				90	90	
9 旅費			1,487	5,762	7,249	
10 交際費			1,000		1,000	
11 需用費			1,180	3,100	4,280	
消耗品費			458		458	
燃料費			262		262	
食糧費			300		300	
印刷製本費			90	3,100	3,190	
光熱水費						
修繕料			70		70	
賄材料費						
飼料費						
医薬材料費						
12 役務費			28		28	
通信運搬費						
保管料						
広告料						
手数料			28		28	
筆耕ほん訳料						
災害保険料						
自動車損害保険料						
13 委託料			7,796	2,351	10,147	
14 使用料及び賃借料			946		946	
15 工事請負費						
16 原材料費						
17 公有財産購入費						
18 備品購入費			80		80	
19 負担金補助及び交付金			1,115	7,500	8,615	
20 扶助費						
21 貸付金						
22 補償補填及び賠償金						
23 償還金利子及び割引料						
24 投資及び出資金						
25 積立金						
26 寄附金						
27 公課費						
28 繰出金						
予備費						
計	236,067	58,948	13,632	18,803	327,450	50,936

	管財課	総務課	秘書広報課	契約課	職員課		
職員給与費	総務一般事務費	総務一般事務費	秘書事務費	契約事務費	職員管理事務費	職員研修事業費	
					31,618		1
327,069							2
1,094,932							3
121,968					95,433		4
							5
							6
					35,876		7
		3,904	120			62	8
		7	2,660	73	587	5,032	9
			2,500				10
	3,736		1,885	252	1,225	95	11
	2,592		605	185	1,225	95	
			496	19			
			600	1			
	1,094		84				
	50		100	47			
	1,194		43		7		12
	1,065						
	129		43				
					7		
	207		4,442		1,580	1,022	13
	218		663	22		1,248	14
							15
							16
							17
							18
	100	8	1,713	2,085	500	1,682	19
							20
							21
							22
							23
							24
							25
							26
							27
							28
1,543,969	5,455	3,919	14,026	2,432	166,826	9,141	計

2 文書広報費

	職員健康管理事業費	情報推進課	経営企画課	計	秘書広報課	生活環境課
		派遣職員負担金	行財政改革推進事業費		市政情報等受発信事業費	行政相談・法律相談事務費
1 報酬	1,800		150	33,568		
2 給料				356,241		
3 職員手当等				1,107,914		
4 共済費				226,183		
5 災害補償費						
6 恩給及び退職金						
7 賃金				35,876		
8 報償費	300		800	5,186	25	530
9 旅費			28	8,387	19	14
10 交際費				2,500		
11 需用費	20		15	7,228	16,427	6
消耗品費			6	4,708	280	2
燃料費				515		
食糧費			9	610		4
印刷製本費				1,178	16,127	
光熱水費						
修繕料				197	20	
賄材料費						
飼料費						
医薬材料費	20			20		
12 役務費	10,403		107	11,754	251	
通信運搬費			107	1,172		
保管料						
広告料						
手数料	10,403			10,575	251	
筆耕ほん訳料						
災害保険料				7		
自動車損害保険料						
13 委託料	407		2,160	9,818	28,504	
14 使用料及び賃借料				2,151	15	
15 工事請負費						
16 原材料費						
17 公有財産購入費						
18 備品購入費						
19 負担金補助及び交付金		7,000		13,088	29	
20 扶助費						
21 貸付金						
22 補償補填及び賠償金						
23 償還金利子及び割引料						
24 投資及び出資金						
25 積立金						
26 寄附金						
27 公課費						
28 繰出金						
予備費						
計	12,930	7,000	3,260	1,819,894	45,270	550

総務課	本郷地域振興課	久井地域振興課	大和地域振興課	地域企画課	秘書広報課	地域企画課	
文書法制事務費	住民自治組織活動支援事業費	住民自治組織活動支援事業費	住民自治組織活動支援事業費	住民自治組織活動支援事業費	コミュニティFM活用事業費	コミュニティFM活用事業費	
142							1
							2
							3
							4
							5
							6
							7
	5,043	2,639	3,342	13,294			8
35						28	9
							10
588						150	11
580							
8							
						150	
17,779					8,064		12
17,489							
					8,064		
290							
2,102				1,259			13
6,381							14
							15
							16
							17
							18
5						6,000	19
							20
							21
							22
							23
							24
							25
							26
							27
							28
27,032	5,043	2,639	3,342	14,553	8,064	6,178	計

3 電算管理費 4 情報推進費

	計	情報推進課	情報推進課	情報基盤施設維持管理費	特別会計繰出金	計
		電算管理事務費	電子申請利用促進事業費			
1 報酬	142					
2 給料						
3 職員手当等						
4 共済費						
5 災害補償費						
6 恩給及び退職金						
7 賃金						
8 報償費	24,873					
9 旅費	96	14	21			21
10 交際費						
11 需用費	17,171	9,400	130	9,085		9,215
消耗品費	862	3,900	50	20		70
燃料費						
食糧費	4					
印刷製本費	16,127	4,900				
光熱水費	8			7,065		7,065
修繕料	170	600	80	2,000		2,080
賄材料費						
飼料費						
医薬材料費						
12 役務費	26,094			30		30
通信運搬費	17,489					
保管料						
広告料	8,064					
手数料	541			30		30
筆耕ほん訳料						
災害保険料						
自動車損害保険料						
13 委託料	31,865	145,647		3,867		3,867
14 使用料及び賃借料	6,396	134,038	2,681	18,709		21,390
15 工事請負費				4,500		4,500
16 原材料費						
17 公有財産購入費						
18 備品購入費		12,700		3,000		3,000
19 負担金補助及び交付金	6,034	13,504	90			90
20 扶助費						
21 貸付金						
22 補償補填及び賠償金						
23 償還金利子及び割引料						
24 投資及び出資金						
25 積立金						
26 寄附金						
27 公課費						
28 繰出金					6,947	6,947
予備費						
計	112,671	315,303	2,922	39,191	6,947	49,060

5 財政管理費 6 会計管理費 7 財産管理費

財政課	会計室	総務課	管財課	建築課	管財課		
財政事務費	出納事務費	庁舎維持管理費	財産維持管理費	財産維持管理費	公用車維持管理費	市有財産販売推進事業費	
			1,665				1
							2
							3
							4
							5
							6
							7
							8
49	37	7	81			35	9
							10
29	264	32,289	435		4,532	1,073	11
29	90	245	95		351	90	
		612			3,151		
	174					173	
		31,232				10	
		200	340		1,030	800	
	8,108	11,049	3,104		5,273		12
		10,591					
	7,890	458	79		138		
	218		3,016				
			9		5,135		
440		79,082	12,171	60,000		8,400	13
		5,893	120				14
							15
							16
							17
					2,400		18
	4	18				216	19
							20
							21
							22
							23
							24
							25
							26
					1,277		27
							28
518	8,413	128,338	17,576	60,000	13,482	9,724	計

8 各種基金費

	財政課		経営企画課	財政課	商工振興課	地域企画課
	特別会計繰出金	計	各種基金積立金	各種基金積立金	各種基金積立金	各種基金積立金
1 報酬		1,665				
2 給料						
3 職員手当等						
4 共済費						
5 災害補償費						
6 恩給及び退職金						
7 賃金						
8 報償費						
9 旅費		123				
10 交際費						
11 需用費		38,329				
消耗品費		781				
燃料費		3,763				
食糧費						
印刷製本費		173				
光熱水費		31,242				
修繕料		2,370				
賄材料費						
飼料費						
医薬材料費						
12 役務費		19,426				
通信運搬費		10,591				
保管料						
広告料						
手数料		675				
筆耕ほん訳料						
災害保険料		3,016				
自動車損害保険料		5,144				
13 委託料		159,653				
14 使用料及び賃借料		6,013				
15 工事請負費						
16 原材料費						
17 公有財産購入費						
18 備品購入費		2,400				
19 負担金補助及び交付金		234				
20 扶助費						
21 貸付金						
22 補償補填及び賠償金						
23 償還金利子及び割引料						
24 投資及び出資金						
25 積立金			443	80,712	15	39,304
26 寄附金						
27 公課費		1,277				
28 繰出金	100	100				
予備費						
計	100	229,220	443	80,712	15	39,304

9 企画費

計	経営企画課		地域企画課	経営企画課		地域企画課		
	企画調整事務費	産学官連携事業費	広島空港周辺活性化事業費	ペアシティ三原維持管理費	長期総合計画策定費	ふるさと納税推進事業費		
	1,944							1
								2
								3
								4
								5
								6
								7
								8
	1,366	7	28					9
								10
	37		807	285	1,397	15		11
	25		57		140	15		
			22					
	12				27			
					1,230			
			602	285				
			126					
			271	5	316	1,484		12
					316	714		
			271			770		
				5				
	305		332	173	5,330	29,527		13
			26	12,433				14
								15
								16
								17
								18
	10,036	2,700	30,632	15,466				19
								20
								21
								22
								23
								24
120,474								25
								26
								27
								28
120,474	13,688	2,707	32,096	28,362	7,043	31,026		計

10 地域振興費

	経営企画課 公共施設マネジメント推進事業費	地域企画課 公共施設マネジメント推進事業費	経営企画課 キャリア教育推進事業費	グランドデザイン推進事業費	計	経営企画課 広域連携事業費
1 報酬					1,944	
2 給料						
3 職員手当等						
4 共済費						
5 災害補償費						
6 恩給及び退職金						
7 賃金						
8 報償費						277
9 旅費	19				1,420	188
10 交際費						
11 需用費		280			2,821	
消耗品費		280			517	
燃料費					22	
食糧費					39	
印刷製本費					1,230	
光熱水費					887	
修繕料					126	
賄材料費						
飼料費						
医薬材料費						
12 役員務費	300	1,220		440	4,036	
通信運搬費	300	940			2,270	
保管料						
広告料						
手数料		280		440	1,761	
筆耕ほん訳料						
災害保険料						
自動車損害保険料					5	
13 委託料	10,050	1,500	2,000	5,720	54,937	
14 使用料及び賃借料			180		12,639	
15 工事請負費	82,600	27,200		51,400	161,200	
16 原材料費						
17 公有財産購入費				202,600	202,600	
18 備品購入費						
19 負担金補助及び交付金				5,000	63,834	468
20 扶助費						
21 貸付金						
22 補償補填及び賠償金						
23 償還金利息及び割引料						
24 投資及び出資金						
25 積立金						
26 寄附金						
27 公課費						
28 繰出金						
予備費						
計	92,969	30,200	2,180	265,160	505,431	933

	地域企画課	本郷地域振興課	久井地域振興課	大和地域振興課	地域企画課		
国際化推進事業費	市民協働のまちづくり推進事業費	定住・交流事業費	定住・交流事業費	定住・交流事業費	定住・交流事業費	広域行政推進事業費	
	391						1
							2
							3
							4
							5
							6
							7
					18,000		8
35	28				491	7	9
							10
	188				25		11
	182				25		
	6						
					6		12
					6		
	6,914				322		13
	872						14
							15
							16
							17
							18
2,000	1,400	2,500	1,000	3,500	37,106	3,661	19
							20
							21
							22
							23
							24
							25
							26
							27
							28
2,035	9,793	2,500	1,000	3,500	55,950	3,668	計

	本郷地域振興課	久井地域振興課	大和地域振興課	地域企画課		生活環境課
	住民自治組織活動支援事業費	住民自治組織活動支援事業費	住民自治組織活動支援事業費	住民自治組織活動支援事業費	集会所等維持管理費	生活交通バス路線運行事業費
1 報 酬						
2 給 料						
3 職 員 手 当 等						
4 共 濟 費						
5 災 害 補 償 費						
6 恩 給 及 び 退 職 金						
7 賃 金						
8 報 償 費						
9 旅 費						42
10 交 際 費						
11 需 用 費					512	
消 耗 品 費					152	
燃 料 費						
食 糧 費						
印 刷 製 本 費						
光 熱 水 費						
修 繕 料					360	
賄 材 料 費						
飼 料 費						
医 薬 材 料 費						
12 役 務 費					498	
通 信 運 搬 費						
保 管 料						
広 告 料						
手 数 料					498	
筆 耕 ほ ん 訳 料						
災 害 保 険 料						
自 動 車 損 害 保 険 料						
13 委 託 料					4,154	
14 使 用 料 及 び 賃 借 料						
15 工 事 請 負 費						
16 原 材 料 費						
17 公 有 財 産 購 入 費						
18 備 品 購 入 費						
19 負 担 金 補 助 及 び 交 付 金	3,700	8,380	5,380	15,900	7,500	93,524
20 扶 助 費						
21 貸 付 金						
22 補 償 補 填 及 び 賠 償 金						
23 償 還 金 利 子 及 び 割 引 料						
24 投 資 及 び 出 資 金						
25 積 立 金						
26 寄 附 金						
27 公 課 費						
28 繰 出 金						
予 備 費						
計	3,700	8,380	5,380	15,900	12,664	93,566

11 支所費

		地域企画課	財政課	地域企画課		職員課	
コミュニティ交 通推進事業費	生活航路運航事 業費	地域支援員活用 事業費	中山間地域活性 化事業費	中山間地域活性 化事業費	計	職員給与費	
					391		1
						180,270	2
						100,369	3
						61,829	4
							5
							6
							7
		25,432			43,709		8
35				194	1,020		9
							10
1,541					2,266		11
353					712		
923					923		
					6		
265					625		
14					518		12
					6		
14					512		
6,306				1,796	19,492		13
					872		14
							15
							16
							17
							18
35,064	32,516	7,950	175	9,106	270,830		19
							20
							21
							22
							23
							24
							25
							26
							27
							28
42,960	32,516	33,382	175	11,096	339,098	342,468	計

12 公平委員会費 13 恩給及び退職年金費

	本郷地域振興課	久井地域振興課	大和地域振興課	計	総務課	職員課
	庁舎維持管理費	庁舎維持管理費	庁舎維持管理費		公平委員会運営事務費	退職料, 遺族扶助料
1 報酬	3,964	3,938	3,912	11,814	77	
2 給料				180,270		
3 職員手当等				100,369		
4 共済費				61,829		295
5 災害補償費						
6 恩給及び退職金						451
7 賃金	445	445	445	1,335		
8 報償費						
9 旅費	29	58	60	147	143	
10 交際費						
11 需用費	5,686	3,431	7,237	16,354	7	
消耗品費	974	474	737	2,185	7	
燃料費	246	332	1,590	2,168		
食糧費						
印刷製本費						
光熱水費	3,916	1,925	4,160	10,001		
修繕料	550	700	750	2,000		
賄材料費						
飼料費						
医薬材料費						
12 役務費	666	717	1,089	2,472		
通信運搬費	543	466	747	1,756		
保管料						
広告料						
手数料	123	251	342	716		
筆耕ほん訳料						
災害保険料						
自動車損害保険料						
13 委託料	855	1,582	6,738	9,175		
14 使用料及び賃借料	36	207	860	1,103		
15 工事請負費						
16 原材料費						
17 公有財産購入費						
18 備品購入費	150	150	150	450		
19 負担金補助及び交付金					74	
20 扶助費						
21 貸付金						
22 補償補填及び賠償金						
23 償還金利子及び割引料						
24 投資及び出資金						
25 積立金						
26 寄附金						
27 公課費						
28 繰出金						
予備費						
計	11,831	10,528	20,491	385,318	301	746

14 交通安全対策費

15 地籍調査費

16 諸費

17 安心・安全まちづくり事業費

生活環境課	農林水産課	総務課	生活環境課	教育振興課	危機管理課	本郷地域振興課	
交通安全事業費	地籍調査事業費	訴訟事務費	安心・安全事業費	安心・安全事業費	安心・安全事業費	防犯灯維持管理費	
3,408							1
							2
							3
							4
							5
							6
	164						7
							8
98	138	69					9
							10
674	520		255			664	11
567	197		152				
	260						
3							
104	49						
			103			645	
	14					19	
	215	36					12
	215						
		36					
	13,064	2,012			1,558		13
	9		2				14
						657	15
							16
							17
							18
40	58		4,470	151		136	19
							20
							21
		600					22
							23
							24
							25
							26
							27
							28
4,220	14,168	2,717	4,727	151	1,558	1,457	計

18 プレミアム
付商品券交付事
業費
19 庁舎建設費

	久井地域振興課	大和地域振興課	生活環境課	計	商工振興課	総務課
	防犯灯維持管理費	防犯灯維持管理費	防犯灯維持管理費		プレミアム付商品券交付事業費	建設費本年度支出額
1 報酬						
2 給料						
3 職員手当等					2,000	
4 共済費						
5 災害補償費						
6 恩給及び退職金						
7 賃金						
8 報償費						
9 旅費					42	
10 交際費						
11 需用費	523	235	853	2,530	459	6,255
消耗品費				152	459	6,000
燃料費						
食糧費						
印刷製本費						255
光熱水費	504	216	753	2,221		
修繕料	19	19	100	157		
賄材料費						
飼料費						
医薬材料費						
12 役務費					26,499	40,000
通信運搬費					8,925	30,000
保管料						
広告料						
手数料					17,574	10,000
筆耕ほん訳料						
災害保険料						
自動車損害保険料						
13 委託料				1,558	8,000	210,245
14 使用料及び賃借料				2		
15 工事請負費	70	290	2,300	3,317		295,000
16 原材料費						
17 公有財産購入費						
18 備品購入費						
19 負担金補助及び交付金		327		5,084	111,000	
20 扶助費						
21 貸付金						
22 補償補填及び賠償金						
23 償還金利子及び割引料						
24 投資及び出資金						
25 積立金						
26 寄附金						
27 公課費						
28 繰出金						
予備費						
計	593	852	3,153	12,491	148,000	551,500

20 駅前東館跡 2 徴税費
地整備事業費 1 税務総務費

議会事務局		経営企画課	税制収納課	職員課	市民税課	資産税課	
仮庁舎維持管理費	計	施設整備事業費	固定資産評価審査委員会運営事務費	職員給与費	税務事務費	税務事務費	
			289				1
				151,844			2
				82,458			3
				51,160			4
							5
							6
							7
							8
		28	78		103	284	9
							10
285	6,540		8				11
5	6,005		4				
			4				
	255						
280	280						
20	40,020						12
13	30,013						
7	10,007						
294	210,539	1,351,900					13
							14
	295,000	78,000					15
							16
							17
					2,868	159	18
							19
							20
							21
							22
							23
							24
							25
							26
							27
							28
599	552,099	1,429,928	375	285,462	2,971	443	計

2 賦課徴収費

	税制収納課		市民税課		資産税課		税制収納課	
	税務事務費	計	賦課徴収事務費	賦課徴収事務費	賦課徴収事務費	賦課徴収事務費	計	
1 報酬		289						
2 給料		151,844						
3 職員手当等		82,458						
4 共済費		51,160						
5 災害補償費								
6 恩給及び退職金								
7 賃金								
8 報償費								
9 旅費	174	639	28	52	121	201		
10 交際費								
11 需用費	126	134	1,077	990	884	2,951		
消耗品費	126	130	430	450	146	1,026		
燃料費					95	95		
食糧費		4						
印刷製本費			647	540	623	1,810		
光熱水費								
修繕料					20	20		
賄材料費								
飼料費								
医薬材料費								
12 役務費			6,750	3,714	5,302	15,766		
通信運搬費			6,750	3,714	4,780	15,244		
保管料								
広告料								
手数料					522	522		
筆耕ほん訳料								
災害保険料								
自動車損害保険料								
13 委託料			2,851	75,260	10,318	88,429		
14 使用料及び賃借料			1,048	4,455	30	5,533		
15 工事請負費								
16 原材料費								
17 公有財産購入費								
18 備品購入費								
19 負担金補助及び交付金	15	3,042			55	55		
20 扶助費								
21 貸付金								
22 補償補填及び賠償金								
23 償還金利子及び割引料					82,000	82,000		
24 投資及び出資金								
25 積立金								
26 寄附金								
27 公課費								
28 繰出金								
予備費								
計	315	289,566	11,754	84,471	98,710	194,935		

3 戸籍住民基本台帳費
1 戸籍住民基本台帳費

4 選挙費
1 選挙管理委員会費

職員課		市民課		職員課	選管事務局		
職員給与費	戸籍住民基本台帳事務費	戸籍住民基本台帳事務費	計	職員給与費	選挙管理委員会運営事務費	計	
	3,274		3,274		1,463	1,463	1
51,594			51,594	12,615		12,615	2
27,755			27,755	7,428		7,428	3
17,875			17,875	4,178		4,178	4
							5
							6
	984		984				7
							8
	96	267	363		205	205	9
							10
		2,764	2,764		32	32	11
		2,066	2,066		32	32	
		548	548				
		150	150				
		420	420				12
		224	224				
		196	196				
		405	405				13
							14
							15
							16
							17
							18
		17,948	17,948		89	89	19
							20
							21
							22
							23
							24
							25
							26
							27
							28
97,224	4,354	21,804	123,382	24,221	1,789	26,010	計

2 選挙啓発費 3 参議院議員選挙費 4 県議会議員選挙費 5 統計調査費
 1 統計調査総務費

	選挙事務局	選挙事務局	選挙事務局	職員課	総務課	
	選挙常時啓発事業費	参議院議員通常選挙事務費	県議会議員選挙費	職員給与費	統計調査事務費	計
1 報酬		3,935	3,390			
2 給料				8,008		8,008
3 職員手当等		20,813	17,513	4,181		4,181
4 共済費				2,608		2,608
5 災害補償費						
6 恩給及び退職金						
7 賃金		4,694	2,668			
8 報償費	5	361	361			
9 旅費	7	70	28		28	28
10 交際費						
11 需用費	30	2,913	1,493		45	45
消耗品費	27	1,600	500		45	45
燃料費		30	141			
食糧費	3	24	24			
印刷製本費		1,244	813			
光熱水費		15	15			
修繕料						
賄材料費						
飼料費						
医薬材料費						
12 役務費		5,660	2,291			
通信運搬費		3,997	1,041			
保管料						
広告料						
手数料		1,663	1,250			
筆耕ほん訳料						
災害保険料						
自動車損害保険料						
13 委託料		8,309	4,841			
14 使用料及び賃借料		2,862	1,435			
15 工事請負費						
16 原材料費						
17 公有財産購入費						
18 備品購入費		580	520			
19 負担金補助及び交付金					16	16
20 扶助費						
21 貸付金						
22 補償補填及び賠償金						
23 償還金利子及び割引料						
24 投資及び出資金						
25 積立金						
26 寄附金						
27 公課費						
28 繰出金						
予備費						
計	42	50,197	34,540	14,797	89	14,886

2 統計調査費		6 監査委員費		3 民生費			
1 監査委員費		1 監査委員費		1 社会福祉費		1 社会福祉総務費	
総務課	職員課	監査事務局		職員課	社会福祉課	高齢者福祉課	
統計調査事業費	職員給与費	監査事務局運営事務費	計	職員給与費	社会福祉一般事務費	社会福祉一般事務費	
10,307		1,841	1,841		456	242	1
	19,881		19,881	78,146			2
	11,414		11,414	44,187			3
	6,485		6,485	26,944			4
							5
							6
1,149							7
					79		8
847		597	597		99	14	9
							10
404		430	430		278	4	11
404		419	419		276		
		11	11		2	4	
107					37		12
107					37		
		123	123		219		13
					94		14
							15
							16
							17
							18
		60	60				19
							20
							21
							22
							23
							24
							25
							26
							27
							28
12,814	37,780	3,051	40,831	149,277	1,262	260	計

	社会福祉課		高齢者福祉課	社会福祉課	高齢者福祉課	保健福祉課
	虐待防止事業費	社会福祉援護事業費	社会福祉援護事業費	災害援護事業費	地域福祉推進事業費	地域福祉活動施設維持管理費
1 報酬	1,637		313			
2 給料						
3 職員手当等						
4 共済費						
5 災害補償費						
6 恩給及び退職金						
7 賃金						
8 報償費			30,348			
9 旅費	148	14	21			
10 交際費						
11 需用費	8		84			1,388
消耗品費	4		60			80
燃料費						88
食糧費						
印刷製本費	4		24			
光熱水費						1,080
修繕料						140
賄材料費						
飼料費						
医薬材料費						
12 役務費	40	29	363			284
通信運搬費	40		363			165
保管料						
広告料		24				
手数料		5				119
筆耕ほん訳料						
災害保険料						
自動車損害保険料						
13 委託料			1,358		6,632	2,458
14 使用料及び賃借料						29
15 工事請負費						
16 原材料費						
17 公有財産購入費						
18 備品購入費						
19 負担金補助及び交付金		1,148	84,763			
20 扶助費		3,205		105		
21 貸付金						
22 補償補填及び賠償金						
23 償還金利子及び割引料						
24 投資及び出資金						
25 積立金						
26 寄附金						
27 公課費						
28 繰出金						
予備費						
計	1,833	4,396	117,250	105	6,632	4,159

2 障害者福祉費

社会福祉課	市民課	社会福祉課	子育て支援課	保険医療課		社会福祉課	
生活困窮者自立支援事業費	国民年金事務費	各種基金積立金	各種基金積立金	特別会計繰出金	計	障害者自立支援事業費	
	1,637				4,285	199	1
					78,146		2
	540				44,727		3
					26,944		4
							5
							6
1,870					1,870		7
					30,427		8
14	100				410		9
							10
35	319				2,116		11
35	60				515		
					88		
					6		
	259				287		
					1,080		
					140		
25	348				1,126	2,353	12
25	348				978	13	
					24		
					124	2,340	
9,180					19,847		13
					123	654	14
							15
							16
							17
							18
					85,911	55	19
381					3,691	2,169,904	20
							21
							22
							23
							24
		51	2		53		25
							26
							27
				798,876	798,876		28
11,505	2,944	51	2	798,876	1,098,552	2,173,165	計

3 老人福祉費

	高齡者福祉課					老人福祉センター等維持管理費
	地域生活支援事業費	地域自立支援事業費	障害者援護事業費	計	高齡者援護事業費	
1 報酬	7,868		136	8,203	128	
2 給料						
3 職員手当等						
4 共済費						
5 災害補償費						
6 恩給及び退職金						
7 賃金			508	508		
8 報償費	217	65	349	631		
9 旅費	195	19	70	284	31	
10 交際費						
11 需用費	80		474	554	46	832
消耗品費	80		130	210	45	40
燃料費						82
食糧費					1	
印刷製本費			344	344		
光熱水費						610
修繕料						100
賄材料費						
飼料費						
医薬材料費						
12 役務費	1,307		10,190	13,850	338	43
通信運搬費	97		3,200	3,310	338	
保管料						
広告料						
手数料	1,210		6,990	10,540		43
筆耕ほん訳料						
災害保険料						
自動車損害保険料						
13 委託料	39,161			39,161	9,467	10,765
14 使用料及び賃借料	30			684	11	
15 工事請負費						
16 原材料費						
17 公有財産購入費						
18 備品購入費						
19 負担金補助及び交付金	35,106		3,786	38,947	150,585	
20 扶助費	68,494		417,261	2,655,659	238,484	
21 貸付金						
22 補償補填及び賠償金			13,868	13,868		
23 償還金利子及び割引料						
24 投資及び出資金						
25 積立金						
26 寄附金						
27 公課費						
28 繰出金						
予備費						
計	152,458	84	446,642	2,772,349	399,090	11,640

4 人権推進費

	保険医療課	高齢者福祉課		保険医療課		職員課	
敬老事業費	後期高齢者医療費	各種基金積立金	特別会計繰出金	特別会計繰出金	計	職員給与費	
					128		1
						13,482	2
						9,129	3
						4,800	4
							5
							6
							7
10,000					10,000		8
					31		9
							10
89					967		11
30					115		
					82		
					1		
59					59		
					610		
					100		
11,864	1				12,246		12
11,864					12,202		
	1				44		
1,633					21,865		13
3					14		14
							15
							16
							17
							18
44,199	1,518,938				1,713,722		19
					238,484		20
							21
65,748					65,748		22
							23
							24
		1,143			1,143		25
							26
							27
			1,479,467	404,089	1,883,556		28
133,536	1,518,939	1,143	1,479,467	404,089	3,947,904	27,411	計

5 人権文化センター費

	人権推進課		計	職員課	人権推進課	
	人権啓発事業費	集会所等維持管理費		職員給与費	施設維持管理費	人権相談事業費
1 報酬	3,167		3,167		71	9,882
2 給料			13,482	18,788		
3 職員手当等			9,129	8,719		
4 共済費			4,800	6,268		
5 災害補償費						
6 恩給及び退職金						
7 賃金						
8 報償費	237		237			
9 旅費	286		286		153	71
10 交際費						
11 需用費	229	2,102	2,331		4,933	
消耗品費	229	36	265		262	
燃料費		184	184		853	
食糧費						
印刷製本費					10	
光熱水費		1,679	1,679		2,586	
修繕料		203	203		1,222	
賄材料費						
飼料費						
医薬材料費						
12 役務費	43	425	468		827	
通信運搬費	1	71	72		231	
保管料						
広告料						
手数料	42	354	396		596	
筆耕ほん訳料						
災害保険料						
自動車損害保険料						
13 委託料	150	1,525	1,675		4,882	
14 使用料及び賃借料	87		87		164	
15 工事請負費					112,400	
16 原材料費						
17 公有財産購入費						
18 備品購入費					300	
19 負担金補助及び交付金	818		818		150	9
20 扶助費						
21 貸付金						
22 補償補填及び賠償金						
23 償還金利息及び割引料						
24 投資及び出資金						
25 積立金						
26 寄附金						
27 公課費						
28 繰出金						
予備費						
計	5,017	4,052	36,480	33,775	123,880	9,962

6 男女共同参画 7 市民福祉会館
 推進費 費 8 保健福祉センター費

		人権推進課	社会福祉課	職員課	保健福祉課		
地域交流事業費	計	男女共同参画推 進事業費	施設維持管理費	職員給与費	施設維持管理費	計	
	9,953	142			121	121	1
	18,788			20,549		20,549	2
	8,719			10,466		10,466	3
	6,268			6,626		6,626	4
							5
							6
							7
1,458	1,458	180					8
	224	95					9
							10
87	5,020	406	4,812		24,686	24,686	11
87	349	39	127		770	770	
	853				1,146	1,146	
	10	367					
	2,586		4,385		21,160	21,160	
	1,222		300		1,610	1,610	
	827	13	330		1,623	1,623	12
	231		42		919	919	
	596	13	288		704	704	
218	5,100	270	8,603		23,759	23,759	13
147	311		42		15,961	15,961	14
	112,400						15
							16
							17
	300				600	600	18
140	299				38,705	38,705	19
							20
							21
							22
							23
							24
							25
							26
							27
							28
2,050	169,667	1,106	13,787	37,641	105,455	143,096	計

2 児童福祉費
1 児童福祉総務費

	職員課	子育て支援課				
	職員給与費	乳幼児等医療費 助成事業費	ひとり親家庭等 自立支援事業費	子ども・子育て 支援事業費	子ども居場所づ くり事業費	子育て支援セン ター事業費
1 報酬			1,680	320	35,288	
2 給料	54,432					
3 職員手当等	28,910					
4 共済費	19,511					
5 災害補償費						
6 恩給及び退職金						
7 賃金					12,657	7,509
8 報償費					31	
9 旅費		14	139	7	985	
10 交際費						
11 需用費		332	137	416	4,208	168
消耗品費		92	69		750	168
燃料費					118	
食糧費						
印刷製本費		240	68	416	79	
光熱水費					1,261	
修繕料					2,000	
賄材料費						
飼料費						
医薬材料費						
12 役務費		7,595	856		2,710	62
通信運搬費					1,259	
保管料						
広告料						
手数料		7,595	856		331	
筆耕ほん訳料						
災害保険料					1,120	62
自動車損害保険料						
13 委託料				2,740	180,557	15,111
14 使用料及び賃借料				218	10	
15 工事請負費						
16 原材料費						
17 公有財産購入費						
18 備品購入費					80	
19 負担金補助及び交付金					8,657	
20 扶助費		217,865	496,132	1,837		
21 貸付金						
22 補償補填及び賠償金						
23 償還金利子及び割引料						
24 投資及び出資金						
25 積立金						
26 寄附金						
27 公課費						
28 繰出金						
予備費						
計	102,853	225,806	498,944	5,538	245,183	22,850

	保健福祉課	社会福祉課	子育て支援課	保健福祉課	子育て支援課	保健福祉課	
ファミリー・サポート・センター事業費	発達支援事業費	発達支援事業費	発達支援事業費	虐待防止事業費	児童手当給付事業費	子育て世代包括支援センター事業費	
	3,256					6,885	1
							2
							3
							4
							5
							6
	63					997	7
50	2,923		240	201		366	8
7	85	7	7	26	22	341	9
							10
10	114	5	41	48	249	166	11
10	111	5	15	48	122	108	
						48	
	3						
			26		127		
						10	
79		818				7	12
						2	
		818				5	
79							
	1,210		147			229	13
							14
							15
							16
							17
						60	18
	80	5,265				12	19
		265,435	2,322		1,429,980		20
							21
							22
							23
							24
							25
							26
							27
							28
146	7,731	271,530	2,757	275	1,430,251	9,063	計

2 保育所費

	子育て支援課		職員課	子育て支援課		
	子育て世代包括支援センター事業費	計	職員給与費	施設維持管理費	私立保育所運営助成事業費	地域型保育事業費
1 報酬		47,429		1,850		
2 給料		54,432	238,748			
3 職員手当等		28,910	121,084			
4 共済費		19,511	76,440			
5 災害補償費						
6 恩給及び退職金						
7 賃金		21,226		211,898		
8 報償費		3,811		181		
9 旅費		1,640		409		
10 交際費						
11 需用費		5,894		75,081		
消耗品費		1,498		4,578		
燃料費		166		2,779		
食糧費		3				
印刷製本費		956		180		
光熱水費		1,261		20,197		
修繕料		2,010		3,400		
賄材料費				43,876		
飼料費						
医薬材料費				71		
12 役務費		12,127		5,992		
通信運搬費		1,261		878		
保管料						
広告料						
手数料		9,605		5,009		
筆耕ほん訳料						
災害保険料		1,261		105		
自動車損害保険料						
13 委託料	146	200,140		12,730	366,544	
14 使用料及び賃借料		228		164		
15 工事請負費						
16 原材料費				126		
17 公有財産購入費						
18 備品購入費		140		2,200		
19 負担金補助及び交付金		14,014		784		121,077
20 扶助費		2,413,571				
21 貸付金						
22 補償補填及び賠償金						
23 償還金利息及び割引料						
24 投資及び出資金						
25 積立金						
26 寄附金						
27 公課費						
28 繰出金						
予備費						
計	146	2,823,073	436,272	311,415	366,544	121,077

3 認定こども園費

4 児童遊園管理
費

5 児童館費

計	職員課		私立認定こども 園運営助成事業 費	計	子育て支援課		
	職員給与費	施設維持管理費			施設維持管理費	施設維持管理費	
1,850		393		393		6,957	1
238,748	69,775			69,775			2
121,084	35,988			35,988			3
76,440	25,501			25,501			4
							5
							6
211,898		66,717		66,717		58	7
181							8
409		148		148		131	9
							10
75,081		10,548		10,548	1,065	90	11
4,578		1,431		1,431	54		
2,779		418		418			
180		42		42			
20,197		8,046		8,046	51		
3,400		595		595	960	90	
43,876							
71		16		16			
5,992		2,354		2,354	219	153	12
878		486		486		50	
5,009		1,823		1,823	219	64	
105		45		45		39	
379,274		53,741		53,741	270		13
164		81		81			14
							15
126		63		63	80		16
							17
2,200		160		160			18
121,861		188	1,278,186	1,278,374		9	19
							20
							21
							22
							23
							24
							25
							26
							27
							28
1,235,308	131,264	134,393	1,278,186	1,543,843	1,634	7,398	計

3 生活保護費
1 生活保護総務費

	子ども居場所づくり事業費	職員課		社会福祉課		計
		計	職員給与費	生活保護事務費	生活保護費給付事業費	
1 報酬		6,957		4,229		4,229
2 給料			40,242			40,242
3 職員手当等			20,083			20,083
4 共済費			12,846			12,846
5 災害補償費						
6 恩給及び退職金						
7 賃金		58				
8 報償費	455	455				
9 旅費		131		308		308
10 交際費						
11 需用費	231	321		620		620
消耗品費	231	231		197		197
燃料費				71		71
食糧費						
印刷製本費				272		272
光熱水費						
修繕料		90		80		80
賄材料費						
飼料費						
医薬材料費						
12 役務費		153		1,239		1,239
通信運搬費		50		204		204
保管料						
広告料						
手数料		64		1,035		1,035
筆耕ほん訳料						
災害保険料		39				
自動車損害保険料						
13 委託料	100	100		1,387		1,387
14 使用料及び賃借料				524		524
15 工事請負費						
16 原材料費						
17 公有財産購入費						
18 備品購入費						
19 負担金補助及び交付金		9				
20 扶助費					1,827,556	1,827,556
21 貸付金						
22 補償補填及び賠償金						
23 償還金利子及び割引料						
24 投資及び出資金						
25 積立金						
26 寄附金						
27 公課費						
28 繰出金						
予備費						
計	786	8,184	73,171	8,307	1,827,556	1,909,034

4 災害救助費
1 災害救助費

4 衛生費
1 保健衛生費
1 保健衛生総務費

高齢者福祉課	住宅対策課		職員課	保健福祉課	保険医療課	保健福祉課	
災害援護費	災害援護費	計	職員給与費	保健衛生一般事務費	保健衛生一般事務費	母子保健事業費	
						6,599	1
			106,407				2
			55,937				3
			36,229				4
							5
							6
						1,368	7
						5,159	8
84		84		7		193	9
							10
	11,812	11,812				1,512	11
						534	
						144	
						614	
	132	132					
	11,680	11,680					
						220	
						795	12
						795	
19,116	761	19,877				52,964	13
						217	14
							15
							16
							17
						40	18
				660	10	7,655	19
						4,500	20
							21
	3,555	3,555					22
							23
							24
							25
							26
							27
							28
19,200	16,128	35,328	198,573	667	10	81,002	計

2 予防費

		健康づくり推進 事業費	精神保健福祉事 業費	地域医療体制推 進事業費	計	保健福祉課	生活環境課
						感染症対策事業 費	感染症対策事業 費
1 報 酬		6,453	255		13,307		
2 給 料					106,407		
3 職 員 手 当 等					55,937		
4 共 済 費					36,229		
5 災 害 補 償 費							
6 恩 給 及 び 退 職 金							
7 賃 金		1,952	32		3,352	596	112
8 報 償 費		1,351	797	29	7,336		52
9 旅 費		360	46		606	30	14
10 交 際 費							
11 需 用 費		2,337	189		4,038	1,039	192
消 耗 品 費		1,106	144		1,784	115	192
燃 料 費		142	45		331		
食 糧 費		5			5		
印 刷 製 本 費		1,054			1,668	900	
光 熱 水 費							
修 繕 料							
賄 材 料 費							
飼 料 費							
医 薬 材 料 費		30			250	24	
12 役 務 費		97	18		910	2,513	480
通 信 運 搬 費			18		18		480
保 管 料							
広 告 料							
手 数 料		29			824	2,329	
筆 耕 ほ ん 訳 料							
災 害 保 険 料		68			68	184	
自 動 車 損 害 保 険 料							
13 委 託 料		105,338	6,400	4,936	169,638	178,554	915
14 使 用 料 及 び 賃 借 料			20		237		
15 工 事 請 負 費							
16 原 材 料 費							
17 公 有 財 産 購 入 費							
18 備 品 購 入 費					40		
19 負 担 金 補 助 及 び 交 付 金		2,170		197,775	208,270	2,668	
20 扶 助 費					4,500		
21 貸 付 金							
22 補 償 補 填 及 び 賠 償 金							
23 償 還 金 利 子 及 び 割 引 料							
24 投 資 及 び 出 資 金							
25 積 立 金							
26 寄 附 金							
27 公 課 費							
28 繰 出 金							
予 備 費							
計		120,058	7,757	202,740	610,807	185,400	1,765

3 環境衛生費 4 斎場費 5 斎場建設費 6 公害対策費

	生活環境課	生活環境課	生活環境課	生活環境課		大和地域振興課	
計	公衆衛生対策事業費	施設維持管理費	新三原斎場建設事業費	公衆衛生対策事業費	合併浄化槽推進事業費	特別会計繰出金	
							1
							2
							3
							4
							5
							6
708							7
52	10						8
44	96		370	63	31		9
							10
1,231	115	8,806	130	367	34		11
307	115	808	130	306	15		
		5,400		11	19		
900							
		1,696					
		900		50			
24		2					
2,993	124	403		26			12
480		66					
2,329	124	337		26			
184							
179,469		19,977	8,280	4,602	222		13
		32					14
			355,100				15
							16
							17
							18
2,668	822	12,522	2,400		33,324		19
							20
							21
							22
							23
							24
							25
							26
							27
						64,904	28
187,165	1,167	41,740	366,280	5,058	33,611	64,904	計

2 清掃費
1 清掃総務費

	計	職員課	生活環境課	環境管理課	廃棄物減量等推進事業費	生活環境課 環境保全活動支援事業費
		職員給与費	清掃一般事務費	清掃一般事務費		
1 報酬					384	114
2 給料		93,119				
3 職員手当等		48,229				
4 共済費		31,744				
5 災害補償費						
6 恩給及び退職金						
7 賃金						
8 報償費					13,676	
9 旅費	94		14	80	18	28
10 交際費						
11 需用費	401		25	1,528	9,732	49
消耗品費	321		25	131	1,326	46
燃料費	30			182		
食糧費					76	3
印刷製本費					8,130	
光熱水費				1,055		
修繕料	50			160	200	
賄材料費						
飼料費						
医薬材料費						
12 役務費	26			322	81	
通信運搬費				170	81	
保管料						
広告料						
手数料	26			152		
筆耕ほん訳料						
災害保険料						
自動車損害保険料						
13 委託料	4,824			1,073	51,075	148
14 使用料及び賃借料				15		
15 工事請負費					1,220	
16 原材料費						
17 公有財産購入費						
18 備品購入費						
19 負担金補助及び交付金	33,324			444,130	3,225	500
20 扶助費						
21 貸付金						
22 補償補填及び賠償金						
23 償還金利子及び割引料						
24 投資及び出資金						
25 積立金						
26 寄附金						
27 公課費						
28 繰出金	64,904					
予備費						
計	103,573	173,092	39	447,148	79,411	839

2 塵芥処理費 3 清掃工場費

環境保全啓発事業費	きれいな三原まちづくり推進事業費	計	環境管理課	職員課	環境管理課	計	
			塵芥収集事業費	職員給与費	施設維持管理費		
		498					1
		93,119		22,630		22,630	2
		48,229		11,106		11,106	3
		31,744		7,470		7,470	4
							5
							6
	350	350	1,870		765	765	7
80		13,756					8
28		168			24	24	9
							10
119	216	11,669	6,796		114,556	114,556	11
108	216	1,852	939		32,191	32,191	
		182	3,250		2,250	2,250	
11		90					
		8,130					
		1,055			70,693	70,693	
		360	2,562		9,395	9,395	
				45	27	27	
		403	94		48,589	48,589	12
		251			150	150	
		152	94		48,439	48,439	
847	122	53,265	296,460		165,448	165,448	13
		15			99	99	14
		1,220			72,300	72,300	15
					45	45	16
							17
					900	900	18
2,225		450,080			929	929	19
							20
							21
							22
							23
							24
							25
							26
							27
							28
3,299	688	704,516	305,220	41,206	403,655	444,861	計

4 汚泥再生処理センター費

5 労働費

1 労働諸費

1 大和勤労福祉

センター費

2 労働諸費

6 農林水産業費

1 農林水産業費

1 農業委員会費

	職員課	環境管理課		商工振興課	商工振興課	職員課
	職員給与費	施設維持管理費	計	施設維持管理費	労働者対策事業費	職員給与費
1 報酬						
2 給料	9,084		9,084			17,700
3 職員手当等	5,037		5,037			10,685
4 共済費	3,268		3,268			6,196
5 災害補償費						
6 恩給及び退職金						
7 賃金						
8 報償費						
9 旅費		14	14			
10 交際費						
11 需用費		692	692	922		
消耗品費		74	74	20		
燃料費		88	88	40		
食糧費						
印刷製本費						
光熱水費		100	100	812		
修繕料		430	430	50		
賄材料費						
飼料費						
医薬材料費						
12 役務費		1,954	1,954	92		
通信運搬費		79	79	30		
保管料						
広告料						
手数料		1,875	1,875	62		
筆耕ほん訳料						
災害保険料						
自動車損害保険料						
13 委託料		130,832	130,832	1,015		
14 使用料及び賃借料		426	426			
15 工事請負費						
16 原材料費						
17 公有財産購入費						
18 備品購入費						
19 負担金補助及び交付金		1,149	1,149		1,350	
20 扶助費						
21 貸付金					300,000	
22 補償補填及び賠償金						
23 償還金利子及び割引料						
24 投資及び出資金						
25 積立金						
26 寄附金						
27 公課費						
28 繰出金						
予備費						
計	17,389	135,067	152,456	2,029	301,350	34,581

2 農林水産業総務費

農委事務局					職員課	農林整備課	
農業委員会運営 事務費	国有農地等管理 事務費	農業者年金事業 受託事務費	農地集積支援事 業費	計	職員給与費	農林水産業一般 事務費	
14,097				14,097			1
				17,700	119,473		2
				10,685	65,754		3
				6,196	40,099		4
							5
							6
		314	1,238	1,552			7
							8
982	21			1,003		8	9
							10
346	55		586	987			11
81	55		586	722			
35				35			
230				230			
			9	9		951	12
			9	9			
						951	
			1,029	1,029			13
							14
							15
							16
							17
							18
787				787		598	19
							20
							21
							22
							23
							24
							25
							26
							27
							28
16,212	76	314	2,862	54,045	225,326	1,557	計

3 農業振興費

	農林水産課	計	農林水産課	経営所得安定対策推進事業費	中山間地域等直接支払事業費	農林整備課
	派遣職員負担金		農業改良普及事業費			多面的機能支払事業費
1 報酬			4,508			
2 給料		119,473				
3 職員手当等		65,754				
4 共済費		40,099				
5 災害補償費						
6 恩給及び退職金						
7 賃金						1,500
8 報償費			8			
9 旅費		8	344		7	35
10 交際費						
11 需用費			138	10		128
消耗品費			68	10		42
燃料費			20			86
食糧費						
印刷製本費						
光熱水費						
修繕料			50			
賄材料費						
飼料費						
医薬材料費						
12 役務費		951				16
通信運搬費						16
保管料						
広告料						
手数料		951				
筆耕ほん訳料						
災害保険料						
自動車損害保険料						
13 委託料			2,631			
14 使用料及び賃借料			10		1,457	
15 工事請負費						
16 原材料費						
17 公有財産購入費						
18 備品購入費						
19 負担金補助及び交付金	9,500	10,098	11,885	12,041	216,045	138,122
20 扶助費						
21 貸付金						
22 補償補填及び賠償金			576			
23 償還金利子及び割引料						
24 投資及び出資金						
25 積立金						
26 寄附金						
27 公課費						
28 繰出金						
予備費						
計	9,500	236,383	20,100	12,051	217,509	139,801

農林水産課							
農村活性化施設 維持管理費	農業振興施設維 持管理費	振興作物生産拡 大支援事業費	環境保全型農業 直接支払事業費	農地集積加速化 支援事業費	新規就農者支援 事業費	地産地消推進事 業費	
				71			1
							2
				900			3
				306			4
							5
							6
				2,224			7
					280		8
			21	56			9
							10
2,019	2,011		29	246	3		11
193	220		18	246	3		
69	250		11				
1,587	151						
170	1,390						
566	429			15			12
67	37			15			
499	392						
6,125	767						13
953	326						14
							15
	10						16
							17
							18
		3,800	5,843	3,410	3,872	1,640	19
							20
							21
							22
							23
							24
							25
							26
							27
							28
9,663	3,543	3,800	5,893	7,228	4,155	1,640	計

4 畜産費

	農林水産課					
	農村活性化施設 整備事業費	有害鳥獣対策事 業費	計	畜産振興事業費	肉用繁殖牛導入 事業基金費	計
1 報 酬		4,508	9,087			
2 給 料						
3 職 員 手 当 等			900			
4 共 済 費			306			
5 災 害 補 償 費						
6 恩 給 及 び 退 職 金						
7 賃 金			3,724			
8 報 償 費		5,246	5,534	50		50
9 旅 費		283	746	26		26
10 交 際 費						
11 需 用 費	50	815	5,449	88		88
消 耗 品 費	50	758	1,608	69		69
燃 料 費		7	443	19		19
食 糧 費						
印 刷 製 本 費						
光 熱 水 費			1,738			
修 繕 料		50	1,660			
賄 材 料 費						
飼 料 費						
医 薬 材 料 費						
12 役 務 費	71		1,097			
通 信 運 搬 費			135			
保 管 料						
広 告 料						
手 数 料	71		962			
筆 耕 ほ ん 訳 料						
災 害 保 険 料						
自 動 車 損 害 保 険 料						
13 委 託 料			9,523			
14 使 用 料 及 び 賃 借 料		87	2,833	8		8
15 工 事 請 負 費	2,300		2,300			
16 原 材 料 費			10			
17 公 有 財 産 購 入 費						
18 備 品 購 入 費						
19 負 担 金 補 助 及 び 交 付 金		26,885	423,543	2,457		2,457
20 扶 助 費						
21 貸 付 金						
22 補 償 補 填 及 び 賠 償 金			576			
23 償 還 金 利 子 及 び 割 引 料						
24 投 資 及 び 出 資 金						
25 積 立 金						
26 寄 附 金						
27 公 課 費						
28 繰 出 金					7	7
予 備 費						
計	2,421	37,824	465,628	2,629	7	2,636

5 農地費

本郷地域振興課	久井地域振興課	大和地域振興課	農林整備課	本郷地域振興課	久井地域振興課	大和地域振興課	
農業用施設維持管理費	農業用施設維持管理費	農業用施設維持管理費	農業用施設維持管理費	農業用施設改良事業費	農業用施設改良事業費	農業用施設改良事業費	
							1
							2
							3
							4
							5
							6
							7
541							8
							9
							10
			13,249				11
			136				
			336				
			10,857				
			1,920				
			2,604				12
			1,340				
			1,040				
			224				
3,800	270	350	20,524				13
			108				14
			30,700	1,300	3,200	2,000	15
400	440	620	1,910				16
							17
							18
			7,862				19
							20
							21
							22
							23
							24
							25
							26
							27
							28
4,741	710	970	76,957	1,300	3,200	2,000	計

6 林業振興費

	農林整備課		大和地域振興課		農林水産課	本郷地域振興課
	農業用施設改良事業費	各種基金積立金	特別会計繰出金	計	林業振興事業費	林道維持管理費
1 報酬						
2 給料						
3 職員手当等						
4 共済費						
5 災害補償費						
6 恩給及び退職金						
7 賃金						
8 報償費				541		
9 旅費					14	
10 交際費						
11 需用費				13,249	31	
消耗品費				136	31	
燃料費				336		
食糧費						
印刷製本費						
光熱水費				10,857		
修繕料				1,920		
賄材料費						
飼料費						
医薬材料費						
12 役務費				2,604		
通信運搬費				1,340		
保管料						
広告料						
手数料				1,040		
筆耕ほん訳料						
災害保険料				224		
自動車損害保険料						
13 委託料	8,400			33,344	300	700
14 使用料及び賃借料				108		
15 工事請負費	9,400			46,600		
16 原材料費				3,370		
17 公有財産購入費						
18 備品購入費						
19 負担金補助及び交付金	105,055			112,917	387	
20 扶助費						
21 貸付金						
22 補償補填及び賠償金						
23 償還金利子及び割引料						
24 投資及び出資金						
25 積立金		105		105		
26 寄附金						
27 公課費						
28 繰出金			57,705	57,705		
予備費						
計	122,855	105	57,705	270,543	732	700

久井地域振興課	大和地域振興課	農林整備課		農林水産課			
林道維持管理費	林道維持管理費	林道維持管理費	林道改良事業費	造林事業費	ひろしまの森づくり事業費	森林経営管理事業費	
							1
							2
							3
							4
							5
							6
						1,558	7
							8
			21		70		9
							10
					173	130	11
					82	50	
					61	80	
					30		
						50	12
						50	
270		1,200			500	7,470	13
					101		14
	450	400					15
110							16
							17
					480		18
			800	4,660	24,284		19
							20
							21
							22
							23
							24
							25
							26
							27
							28
380	450	1,600	821	4,660	25,608	9,208	計

7 水産業振興費

8 漁港管理費

	農林水産課			農林水産課		
	計	水産振興事業費	漁場改良事業費	計	漁港維持管理費	特別会計繰出金
1 報酬						
2 給料						
3 職員手当等						
4 共済費						
5 災害補償費						
6 恩給及び退職金						
7 賃金	1,558					
8 報償費						
9 旅費	105	269	19	288	150	
10 交際費						
11 需用費	334	14		14	958	
消耗品費	163	14		14	9	
燃料費	141					
食糧費						
印刷製本費						
光熱水費					19	
修繕料	30				930	
賄材料費						
飼料費						
医薬材料費						
12 役務費	50					
通信運搬費	50					
保管料						
広告料						
手数料						
筆耕ほん訳料						
災害保険料						
自動車損害保険料						
13 委託料	10,440		2,000	2,000	4,191	
14 使用料及び賃借料	101					
15 工事請負費	850		4,200	4,200		
16 原材料費	110		150	150		
17 公有財産購入費						
18 備品購入費	480					
19 負担金補助及び交付金	30,131	3,151	20,873	24,024	11	
20 扶助費						
21 貸付金						
22 補償補填及び賠償金						
23 償還金利子及び割引料						
24 投資及び出資金						
25 積立金						
26 寄附金						
27 公課費						
28 繰出金						41,478
予備費						
計	44,159	3,434	27,242	30,676	5,310	41,478

7 商工費
1 商工費
1 商工総務費

2 商工振興費

	職員課	商工振興課	消防総務課	観光課		商工振興課	
計	職員給与費	商工一般事務費	商工一般事務費	派遣職員負担金	計	産業振興事業費	
							1
	76,653				76,653		2
	47,381				47,381		3
	27,878				27,878		4
							5
							6
							7
						420	8
150		42	14		56	26	9
							10
958		19	7		26	40	11
9		19	7		26	10	
						30	
19							
930							
							12
4,191							13
							14
							15
							16
							17
							18
11				8,200	8,200	1,013	19
							20
							21
							22
							23
							24
							25
							26
							27
41,478							28
46,788	151,912	61	21	8,200	160,194	1,499	計

	中小企業金融支 援事業費	商工団体育成事 業費	商店街振興事業 費	雇用就労支援事 業費	消費生活セン ター運営事業費	中心市街地活性 化支援事業費
1 報 酬					5,769	
2 給 料						
3 職 員 手 当 等						
4 共 濟 費						
5 災 害 補 償 費						
6 恩 給 及 び 退 職 金						
7 賃 金						
8 報 償 費						
9 旅 費				135	821	132
10 交 際 費						
11 需 用 費				35	510	10
消 耗 品 費				35	143	10
燃 料 費						
食 糧 費						
印 刷 製 本 費					367	
光 熱 水 費						
修 繕 料						
賄 材 料 費						
飼 料 費						
医 薬 材 料 費						
12 役 務 費				100	26	
通 信 運 搬 費						
保 管 料						
広 告 料				100		
手 数 料					26	
筆 耕 ほ ん 訳 料						
災 害 保 険 料						
自 動 車 損 害 保 険 料						
13 委 託 料				2,700	333	
14 使 用 料 及 び 賃 借 料						
15 工 事 請 負 費						
16 原 材 料 費						
17 公 有 財 産 購 入 費						
18 備 品 購 入 費						
19 負 担 金 補 助 及 び 交 付 金	1,200	18,000	500	16,740	18	18,020
20 扶 助 費						
21 貸 付 金	1,120,000					
22 補 償 補 填 及 び 賠 償 金	6,768					
23 償 還 金 利 子 及 び 割 引 料						
24 投 資 及 び 出 資 金						
25 積 立 金						
26 寄 附 金						
27 公 課 費						
28 繰 出 金						
予 備 費						
計	1,127,968	18,000	500	19,710	7,477	18,162

3 商工開発費 4 工業団地費

				商工振興課	商工振興課	下水道整備課	
大規模小売店舗 立地事業費	起業化促進事業 費	地域商業活性化 支援事業費	計	企業誘致対策事 業費	施設維持管理費	施設維持管理費	
							1
							2
							3
							4
							5
							6
							7
			420				8
36	73		1,223	891	7		9
							10
6	5		606	402	54,711	3,165	11
5	5		208	162	14	5	
						10	
1			1				
			397	240			
					54,397	2,507	
					300	643	
			126		46	63	12
					46	46	
			100				
			26			17	
			3,033	3,972	10,477	1,269	13
				60			14
							15
							16
							17
							18
	6,600	6,840	68,931	91,403			19
							20
			1,120,000				21
	1,036		7,804		38,001		22
							23
							24
							25
							26
							27
							28
78	7,714	6,840	1,207,948	96,728	103,242	4,497	計

5 観光費

	商工振興課	計	観光課	施設維持管理費	観光戦略プラン 推進事業費	シティプロモーション 推進事業費
	本郷産業団地整 備事業費		観光資源整備事 業費			
1 報 酬						
2 給 料						
3 職 員 手 当 等						
4 共 済 費						
5 災 害 補 償 費						
6 恩 給 及 び 退 職 金						
7 賃 金						
8 報 償 費						80
9 旅 費		7	367	113	843	123
10 交 際 費						
11 需 用 費		57,876	915	3,770		100
消 耗 品 費		19	266	293		100
燃 料 費		10				
食 糧 費						
印 刷 製 本 費			649			
光 熱 水 費		56,904		2,967		
修 繕 料		943		510		
賄 材 料 費						
飼 料 費						
医 薬 材 料 費						
12 役 務 費		109	424	1,344		
通 信 運 搬 費		92				
保 管 料						
広 告 料			424			
手 数 料		17		1,344		
筆 耕 ほ ん 訳 料						
災 害 保 険 料						
自 動 車 損 害 保 険 料						
13 委 託 料	281,231	292,977	1,762	49,968	48,967	3,200
14 使 用 料 及 び 賃 借 料				596	361	
15 工 事 請 負 費						
16 原 材 料 費						
17 公 有 財 産 購 入 費						
18 備 品 購 入 費						
19 負 担 金 補 助 及 び 交 付 金			50,796	140	11,680	1,000
20 扶 助 費						
21 貸 付 金						
22 補 償 補 填 及 び 賠 償 金		38,001				
23 償 還 金 利 子 及 び 割 引 料						
24 投 資 及 び 出 資 金						
25 積 立 金						
26 寄 附 金						
27 公 課 費						
28 繰 出 金						
予 備 費						
計	281,231	388,970	54,264	55,931	61,851	4,503

8 土木費
 1 土木管理費
 1 土木総務費

各種基金積立金	計	職員課	土木管理課		土木建設課	建築課	
		職員給与費	庁舎維持管理費	土木一般事務費	土木一般事務費	土木一般事務費	
							1
		133,843					2
		86,061					3
		45,382					4
							5
							6
							7
	80						8
	1,446			126		91	9
							10
	4,785		518	13	19	675	11
	659			13		406	
						189	
	649						
	2,967		518		19		
	510					80	
	1,768		30	1,451	14		12
	424						
	1,344		30	1,451	14		
	103,897		188			2,200	13
	957			7,601		644	14
							15
							16
							17
						8,800	18
	63,616			182	1,115	210	19
							20
							21
							22
							23
							24
3,020	3,020						25
							26
							27
							28
3,020	179,569	265,286	736	9,373	1,148	12,620	計

	建築指導課	土木管理課		土木建設課	土木管理課	建築指導課
	建築確認等事務費	駐輪場維持管理費	急傾斜地崩壊対策事業費	急傾斜地崩壊対策事業費	派遣職員負担金	建築物災害対策事業費
1 報酬	57					
2 給料						
3 職員手当等						
4 共済費						
5 災害補償費						
6 恩給及び退職金						
7 賃金						
8 報償費						
9 旅費	458			42		
10 交際費						
11 需用費	381	2,116	100			40
消耗品費	236	22	80			40
燃料費	95					
食糧費						
印刷製本費						
光熱水費		1,844				
修繕料	50	250	20			
賄材料費						
飼料費						
医薬材料費						
12 役務費	58	243				
通信運搬費		67				
保管料						
広告料						
手数料		167				
筆耕ほん訳料						
災害保険料	58	9				
自動車損害保険料						
13 委託料		3,224				954
14 使用料及び賃借料	755	2,064				
15 工事請負費			3,000	80,000		
16 原材料費						
17 公有財産購入費						
18 備品購入費						
19 負担金補助及び交付金	248			5,250	65,500	600
20 扶助費						
21 貸付金						
22 補償補填及び賠償金						
23 償還金利子及び割引料						
24 投資及び出資金						
25 積立金						
26 寄附金						
27 公課費						
28 繰出金						
予備費						
計	1,957	7,647	3,100	85,292	65,500	1,594

2 道路橋梁費
1 道路橋梁総務費

2 道路維持費

	職員課	土木管理課		本郷地域振興課	久井地域振興課	大和地域振興課	
計	職員給与費	道路橋梁一般事務費	計	道路維持管理費	道路維持管理費	道路維持管理費	
57							1
133,843	38,567		38,567				2
86,061	22,065		22,065				3
45,382	13,649		13,649				4
							5
							6
							7
							8
717		14	14				9
							10
3,862		21,217	21,217				11
797		2,373	2,373				
284		894	894				
		5	5				
		51	51				
2,381		16,044	16,044				
400		1,850	1,850				
1,796		2,550	2,550				12
67							
1,662		64	64				
67		2,486	2,486				
6,566		9,359	9,359	10,080	9,190	6,150	13
11,064							14
83,000		1,000	1,000	1,000	1,700	2,900	15
				180	380	1,000	16
							17
8,800							18
73,105		600	600				19
							20
							21
							22
							23
							24
							25
							26
							27
							28
454,253	74,281	34,740	109,021	11,260	11,270	10,050	計

3 道路新設改良費

4 橋梁維持費

	土木管理課		土木建設課			土木管理課
	道路維持管理費	計	県道改良事業費	市道改良事業費	計	橋梁維持管理費
1 報酬						
2 給料						
3 職員手当等						
4 共済費						
5 災害補償費						
6 恩給及び退職金						
7 賃金	1,816	1,816				
8 報償費						
9 旅費	224	224		437	437	
10 交際費						
11 需用費	1,960	1,960		1,053	1,053	
消耗品費	973	973		404	404	
燃料費	437	437		379	379	
食糧費						
印刷製本費	350	350				
光熱水費						
修繕料	200	200		270	270	
賄材料費						
飼料費						
医薬材料費						
12 役務費						
通信運搬費						
保管料						
広告料						
手数料						
筆耕ほん訳料						
災害保険料						
自動車損害保険料						
13 委託料	178,500	203,920		14,858	14,858	93,100
14 使用料及び賃借料				552	552	
15 工事請負費	49,300	54,900		248,930	248,930	179,500
16 原材料費	2,500	4,060				
17 公有財産購入費				7,270	7,270	
18 備品購入費						
19 負担金補助及び交付金			28,874		28,874	
20 扶助費						
21 貸付金						
22 補償補填及び賠償金				19,700	19,700	
23 償還金利子及び割引料						
24 投資及び出資金						
25 積立金						
26 寄附金						
27 公課費						
28 繰出金						
予備費						
計	234,300	266,880	28,874	292,800	321,674	272,600

5 交通安全施設整備費

3 河川費

1 河川総務費

本郷地域振興課	久井地域振興課	大和地域振興課	土木管理課		本郷地域振興課	久井地域振興課	
交通安全施設整備事業費	交通安全施設整備事業費	交通安全施設整備事業費	交通安全施設整備事業費	計	河川維持管理費	河川維持管理費	
							1
							2
							3
							4
							5
							6
							7
							8
							9
							10
							11
							12
1,000	500	760	10,140	12,400	6,500	1,200	13
							14
			34,600	34,600		900	15
							16
							17
							18
							19
							20
							21
							22
							23
							24
							25
							26
							27
							28
1,000	500	760	44,740	47,000	6,500	2,100	計

2 河川改良費 3 海岸保全費 4 港湾費
1 港湾総務費

	大和地域振興課	土木管理課		土木建設課	土木管理課	港湾課
	河川維持管理費	河川維持管理費	計	河川改良事業費	海岸維持管理費	港湾施設維持管理費
1 報酬						
2 給料						
3 職員手当等						
4 共済費						
5 災害補償費						
6 恩給及び退職金						
7 賃金						
8 報償費		2,305	2,305			
9 旅費						
10 交際費						
11 需用費		711	711		300	5,104
消耗品費		350	350		160	42
燃料費		150	150		90	
食糧費						
印刷製本費						
光熱水費		111	111			4,598
修繕料		100	100		50	464
賄材料費						
飼料費						
医薬材料費						
12 役務費		58	58			178
通信運搬費						
保管料						
広告料						
手数料		58	58			168
筆耕ほん訳料						
災害保険料						10
自動車損害保険料						
13 委託料	1,800	37,102	46,602	18,600		4,870
14 使用料及び賃借料						85
15 工事請負費		23,000	23,900	78,500	3,700	
16 原材料費						
17 公有財産購入費				3,400		
18 備品購入費						
19 負担金補助及び交付金						1,556
20 扶助費						
21 貸付金						
22 補償補填及び賠償金				8,500		
23 償還金利子及び割引料						
24 投資及び出資金						
25 積立金						
26 寄附金						
27 公課費						
28 繰出金						
予備費						
計	1,800	63,176	73,576	109,000	4,000	11,793

5 都市計画費
1 都市計画総務費

港湾施設整備事業費	計	職員課	都市開発課	建築指導課	都市開発課	魅力あるまちなみづくり事業費	
		職員給与費	都市計画一般事務費	都市計画一般事務費	都市施設維持管理費		
			185				1
		116,694					2
		63,712					3
		39,684					4
							5
							6
							7
						52	8
			274	158			9
							10
	5,104		138	47	5,341		11
	42		115	47	180		
					17		
			4				
			19				
	4,598				4,784		
	464				360		
	178				83		12
	168				83		
	10						
	4,870		3,500	12,800	18,006	2,013	13
	85		20				14
							15
							16
							17
				260			18
16,750	18,306		2,160				19
							20
							21
							22
							23
							24
							25
							26
							27
							28
16,750	28,543	220,090	6,277	13,265	23,430	2,065	計

2 街路事業費 3 公園費

	各種基金積立金	計	都市開発課		公園維持管理費	計
			街路整備事業費	公園整備事業費		
1 報酬		185				
2 給料		116,694				
3 職員手当等		63,712				
4 共済費		39,684				
5 災害補償費						
6 恩給及び退職金						
7 賃金						
8 報償費		52			10,566	10,566
9 旅費		432	268	43		43
10 交際費						
11 需用費		5,526	492	357	6,149	6,506
消耗品費		342	151	168	270	438
燃料費		17	204	49		49
食糧費		4				
印刷製本費		19				
光熱水費		4,784	5		4,619	4,619
修繕料		360	132	140	1,260	1,400
賄材料費						
飼料費						
医薬材料費						
12 役務費		83			317	317
通信運搬費						
保管料						
広告料						
手数料		83			317	317
筆耕ほん訳料						
災害保険料						
自動車損害保険料						
13 委託料		36,319	407,800	1,000	11,892	12,892
14 使用料及び賃借料		20	1,500		401	401
15 工事請負費			402,400	63,000		63,000
16 原材料費					70	70
17 公有財産購入費						
18 備品購入費		260				
19 負担金補助及び交付金		2,160				
20 扶助費						
21 貸付金						
22 補償補填及び賠償金						
23 償還金利子及び割引料						
24 投資及び出資金						
25 積立金	2,010	2,010				
26 寄附金						
27 公課費						
28 繰出金						
予備費						
計	2,010	267,137	812,460	64,400	29,395	93,795

4 都市下水路費 5 都市施設整備事業費				6 住居表示費 1 住宅管理費			
下水道整備課	土木建設課	都市開発課	下水道整備課		都市開発課	職員課	
施設維持管理費	地域高規格道路整備事業費	特別会計繰出金	特別会計繰出金	計	住居表示事務費	職員給与費	
							1
						16,576	2
						9,445	3
						6,029	4
							5
							6
							7
							8
	119			119			9
							10
4,631	233			233	38		11
5					5		
23							
	233			233	33		
2,603							
2,000							
282							12
30							
69							
183							
2,067	33			33	450		13
279							14
							15
							16
							17
							18
							19
							20
							21
							22
							23
							24
							25
							26
							27
		8,700	1,458,334	1,467,034			28
7,259	385	8,700	1,458,334	1,467,419	488	32,050	計

9 消防費
1 消防費
1 常備消防費

	住宅対策課					職員課
	住宅維持管理費	住宅整備事業費	空家等対策事業費	各種基金積立金	計	職員給与費
1 報酬			128		128	
2 給料					16,576	650,417
3 職員手当等					9,445	462,654
4 共済費					6,029	236,848
5 災害補償費						
6 恩給及び退職金						
7 賃金						
8 報償費	856				856	
9 旅費	168		70		238	
10 交際費						
11 需用費	620		52		672	
消耗品費	288		50		338	
燃料費	182				182	
食糧費			2		2	
印刷製本費						
光熱水費						
修繕料	150				150	
賄材料費						
飼料費						
医薬材料費						
12 役務費	3,625				3,625	
通信運搬費						
保管料						
広告料						
手数料	1,641				1,641	
筆耕ほん訳料						
災害保険料	1,984				1,984	
自動車損害保険料						
13 委託料	90,568	7,800	400		98,768	
14 使用料及び賃借料	20,570				20,570	
15 工事請負費	20,300	64,000			84,300	
16 原材料費						
17 公有財産購入費						
18 備品購入費						
19 負担金補助及び交付金	3,080		10,270		13,350	
20 扶助費						
21 貸付金						
22 補償補填及び賠償金	2,204	8,300			10,504	
23 償還金利子及び割引料						
24 投資及び出資金						
25 積立金				212	212	
26 寄附金						
27 公課費						
28 繰出金						
予備費						
計	141,991	80,100	10,920	212	265,273	1,349,919

2 非常備消防費 3 消防施設整備費

消防総務課				消防総務課	消防総務課		
職員管理事務費	庁舎維持管理費	消防活動事業費	計	消防団活動事業費	常備消防施設等整備事業費	非常備消防施設等整備事業費	
				24,538			1
			650,417				2
			462,654				3
			236,848	4,753			4
							5
							6
							7
		3	3	26,331			8
3,601			3,601	31,190			9
							10
	9,688	14,296	23,984	8,469			11
		6,016	6,016	2,833			
	369	5,030	5,399	1,054			
				300			
		60	60	45			
	9,019		9,019	2,110			
	300	3,190	3,490	2,127			
3,296	2,638	3,567	9,501	1,158			12
	1,901	76	1,977	40			
3,296	672	1,721	5,689	46			
	65		65	75			
		1,770	1,770	997			
	1,947	300	2,247				13
	320	79	399	472			14
				800	12,300		15
	29		29	35			16
							17
	50		50		48,950	11,810	18
7,778	264	44,210	52,252	31,306	7,348		19
							20
							21
							22
							23
							24
							25
		596	596	790			26
							27
							28
14,675	14,936	63,051	1,442,581	129,842	68,598	11,810	計

4 北部分署費

		北部分署					
		計	庁舎維持管理費	職員管理事務費	消防活動事業費	常備消防施設等整備事業費	計
1	報酬						
2	給料						
3	職員手当等						
4	共済費						
5	災害補償費						
6	恩給及び退職金						
7	賃金						
8	報償費				3		3
9	旅費			1,774			1,774
10	交際費						
11	需用費		3,527		5,102		8,629
	消耗品費				2,690		2,690
	燃料費		1,080		1,567		2,647
	食糧費						
	印刷製本費						
	光熱水費		2,387				2,387
	修繕料		60		845		905
	賄材料費						
	飼料費						
	医薬材料費						
12	役務費		897	1,235	792		2,924
	通信運搬費		647		3		650
	保管料						
	広告料						
	手数料		244	1,235	618		2,097
	筆耕ほん訳料						
	災害保険料		6				6
	自動車損害保険料				171		171
13	委託料		446				446
14	使用料及び賃借料		123		18		141
15	工事請負費	12,300					
16	原材料費		40				40
17	公有財産購入費						
18	備品購入費	60,760	50			650	700
19	負担金補助及び交付金	7,348		2,317	9,752	2,060	14,129
20	扶助費						
21	貸付金						
22	補償補填及び賠償金						
23	償還金利子及び割引料						
24	投資及び出資金						
25	積立金						
26	寄附金						
27	公課費				182		182
28	繰出金						
	予備費						
	計	80,408	5,083	5,326	15,849	2,710	28,968

5 防災費

久井地域振興課	危機管理課			情報推進課	危機管理課	消防総務課	
防災対策事業費	防災対策事業費	災害対策事業費	自主防災活動推進事業費	災害時一斉情報伝達手段整備事業費	国民保護対策事業費	沼田川河川防災ステーション維持管理費	
	121				121		1
							2
							3
							4
							5
							6
							7
	272						8
	50	119			28		9
							10
50	485	6,763			16	576	11
5	237	4,935			12	7	7
		3				22	
	5	75			4		
	82	1,750					
45	161					522	
						25	
83	9	30		2,278		176	12
83	9			378		38	
		30		1,900		135	
						3	
	6,000	11,540			197	3,711	13
	7	200			5	15	14
							15
		50				10	16
							17
							18
	420		4,300				19
							20
							21
							22
							23
							24
							25
							26
							27
							28
133	7,364	18,702	4,300	2,278	367	4,488	計

10 教育費
 1 教育総務費
 1 教育委員会費

	計	職員課	職員給与費	教育振興課	教育委員会運営事務費	庁舎維持管理費	教育総務一般事務費
		特別職給与費					
1 報酬	242			2,496			17,276
2 給料		7,800	107,973				
3 職員手当等		3,471	91,789				
4 共済費		2,352	37,510				
5 災害補償費							
6 恩給及び退職金							
7 賃金							2,558
8 報償費	272						22
9 旅費	197			114			216
10 交際費							50
11 需用費	7,890				213		1,061
消耗品費	5,196				5		540
燃料費	25						319
食糧費	84						10
印刷製本費	1,832						42
光熱水費	728				208		
修繕料	25						150
賄材料費							
飼料費							
医薬材料費							
12 役務費	2,576				167		3,487
通信運搬費	508				167		25
保管料							
広告料							
手数料	2,065						18
筆耕ほん訳料							
災害保険料	3						3,444
自動車損害保険料							
13 委託料	21,448						14,390
14 使用料及び賃借料	227				2,502		5,927
15 工事請負費							
16 原材料費	60						
17 公有財産購入費							
18 備品購入費							
19 負担金補助及び交付金	4,720			45	967		4,580
20 扶助費							
21 貸付金							708
22 補償補填及び賠償金							
23 償還金利子及び割引料							
24 投資及び出資金							
25 積立金							
26 寄附金							
27 公課費							
28 繰出金							
予備費							
計	37,632	13,623	237,272	2,655	3,849		50,275

2 学校教育指導費

各種基金積立金	教育振興課				計	
	計	教職員研修事業費	教育創造プラン推進事業費	グローバル社会をたくましく生きる力の育成事業費		
	19,772		76,508	14,760	91,268	1
	115,773					2
	95,260					3
	39,862					4
						5
						6
	2,558	23	10,960		10,983	7
	22	21	13,373	22	13,416	8
	330	222	3,756	607	4,585	9
	50					10
	1,274	491	5,999	178	6,668	11
	545	475	4,962	178	5,615	
	319					
	10					
	42	16	1,037		1,053	
	208					
	150					
	3,654		1,021	113	1,134	12
	192		645		645	
	18		179	7	186	
	3,444		197	106	303	
	14,390		7,338	21,600	28,938	13
	8,429	350	4,126	2,436	6,912	14
						15
			216		216	16
						17
			270		4,270	18
	5,592	500	9,221	1,247	10,968	19
						20
	708					21
						22
						23
						24
707	707					25
						26
						27
						28
707	308,381	1,607	132,788	40,963	179,358	計

3 学校給食施設費

2 小学校費

1 学校管理費

	職員課	学校給食課		職員課	教育振興課	
	職員給与費	施設維持管理費	計	職員給与費	施設維持管理費	教材備品整備事業費
1 報酬		6,658	6,658		5,447	
2 給料	56,399		56,399	4,362		
3 職員手当等	26,885		26,885	2,345		
4 共済費	16,547		16,547	1,455		
5 災害補償費						
6 恩給及び退職金						
7 賃金		2,694	2,694		37	
8 報償費					379	
9 旅費		208	208			
10 交際費						
11 需用費		376,966	376,966		103,236	
消耗品費		3,162	3,162		33,987	
燃料費		7,740	7,740		4,278	
食糧費					65	
印刷製本費					732	
光熱水費		35,325	35,325		52,841	
修繕料		1,430	1,430		10,750	
賄材料費		329,283	329,283			
飼料費						
医薬材料費		26	26		583	
12 役務費		20,143	20,143		29,370	
通信運搬費		365	365		5,191	
保管料						
広告料						
手数料		19,778	19,778		23,857	
筆耕ほん訳料						
災害保険料					322	
自動車損害保険料						
13 委託料		243,189	243,189		178,971	
14 使用料及び賃借料		6	6		2,883	
15 工事請負費					31,900	
16 原材料費					396	
17 公有財産購入費						
18 備品購入費		1,000	1,000			18,880
19 負担金補助及び交付金		42	42		6,023	
20 扶助費						
21 貸付金						
22 補償補填及び賠償金					116	
23 償還金利子及び割引料						
24 投資及び出資金						
25 積立金						
26 寄附金						
27 公課費						
28 繰出金						
予備費						
計	99,831	650,906	750,737	8,162	358,758	18,880

2 教育振興費

3 中学校費

1 学校管理費

施設整備事業費	教育振興課			教育振興課			計
	計	教材備品整備事業費	就学援助事業費	計	施設維持管理費	教材備品整備事業費	
	5,447				2,529		1
	4,362						2
	2,345						3
	1,455						4
							5
							6
	37						7
	379				777		8
							9
							10
	103,236				62,052		11
	33,987				19,640		
	4,278				3,417		
	65				34		
	732				328		
	52,841				32,666		
	10,750				5,570		
	583				397		
	29,370				13,243		12
	5,191				2,653		
	23,857				10,441		
	322				149		
31,400	210,371				20,005		13
	2,883	40,156		40,156	419		14
53,400	85,300						15
	396				455		16
							17
	18,880	11,440		11,440		10,440	18
	6,023				7,750		19
			60,559	60,559			20
							21
	116				3,208		22
							23
							24
							25
							26
							27
							28
84,800	470,600	51,596	60,559	112,155	110,438	10,440	計

2 教育振興費

3 寄宿舎費

	施設整備事業費	計	教育振興課		計	教育振興課
			教材備品整備事業費	就学援助事業費		施設維持管理費
1 報酬		2,529				
2 給料						
3 職員手当等						
4 共済費						
5 災害補償費						
6 恩給及び退職金						
7 賃金						
8 報償費		777				11
9 旅費						
10 交際費						
11 需用費		62,052				510
消耗品費		19,640				20
燃料費		3,417				190
食糧費		34				
印刷製本費		328				
光熱水費		32,666				292
修繕料		5,570				
賄材料費						
飼料費						
医薬材料費		397				8
12 役務費		13,243				187
通信運搬費		2,653				30
保管料						
広告料						
手数料		10,441				157
筆耕ほん訳料						
災害保険料		149				
自動車損害保険料						
13 委託料	15,000	35,005				1,058
14 使用料及び賃借料		419	16,288		16,288	9
15 工事請負費	24,000	24,000				
16 原材料費		455				
17 公有財産購入費						
18 備品購入費		10,440	27,120		27,120	
19 負担金補助及び交付金		7,750				
20 扶助費				42,526	42,526	
21 貸付金						
22 補償補填及び賠償金		3,208				
23 償還金利子及び割引料						
24 投資及び出資金						
25 積立金						
26 寄附金						
27 公課費						
28 繰出金						
予備費						
計	39,000	159,878	43,408	42,526	85,934	1,775

4 幼稚園費
1 幼稚園費

5 社会教育費
1 社会教育総務費

職員課	教育振興課			職員課	文化課	生涯学習課	
職員給与費	施設維持管理費	就園援助事業費	計	職員給与費	社会教育一般事務費	生涯学習推進事業費	
	900		900			171	1
100,037			100,037	100,959			2
50,168			50,168	55,111			3
33,390			33,390	34,438			4
							5
							6
	21,182		21,182				7
	1,000		1,000			1,850	8
	386		386		21	138	9
							10
	12,369		12,369			565	11
	1,580		1,580			565	
	1,073		1,073				
	21		21				
	201		201				
	6,773		6,773				
	2,694		2,694				
	27		27				
	3,727		3,727				12
	1,005		1,005				
	2,705		2,705				
	17		17				
	4,773		4,773				13
	168		168			200	14
							15
	105		105				16
							17
	1,110		1,110				18
	193	72,644	72,837		120	1,341	19
							20
							21
							22
							23
							24
							25
							26
							27
							28
183,595	45,913	72,644	302,152	190,508	141	4,265	計

	老人大学運営費	文化課		生涯学習課	文化課	生涯学習課
		文化振興事業費	記念物保存活用事業費	子ども居場所づくり事業費	企画展覧会開催事業費	児童・生徒相互交流事業費
1 報酬			2,228			
2 給料						
3 職員手当等						
4 共済費						
5 災害補償費						
6 恩給及び退職金						
7 賃金						
8 報償費		776	319	7,996	459	
9 旅費		113	610	30	146	
10 交際費						
11 需用費	338	681	290	1,127	361	
消耗品費	27	399	177	1,127	21	
燃料費						
食糧費		13	3			
印刷製本費		269	85		340	
光熱水費	231		25			
修繕料	80					
賄材料費						
飼料費						
医薬材料費						
12 役務費	151	335	20	1,192		
通信運搬費	90	177		368		
保管料						
広告料						
手数料	61	158	20			
筆耕ほん訳料						
災害保険料				824		
自動車損害保険料						
13 委託料	6,963	376	7,479		4,800	4,476
14 使用料及び賃借料	65		128			
15 工事請負費						
16 原材料費						
17 公有財産購入費						
18 備品購入費						
19 負担金補助及び交付金		257	3,270			
20 扶助費						
21 貸付金						
22 補償補填及び賠償金						
23 償還金利子及び割引料						
24 投資及び出資金						
25 積立金						
26 寄附金						
27 公課費						
28 繰出金						
予備費						
計	7,517	2,538	14,344	10,345	5,766	4,476

2 リージョンブ
ラザ管理費 3 図書館費
スポーツ振興課 職員課

文化課							
文化協会等支援 事業費	三原城跡歴史公 園等維持管理費	みはら歴史館運 営事業費	各種基金積立金	計	施設維持管理費	職員給与費	
199				2,598	22		1
				100,959		4,002	2
				55,111		3,044	3
				34,438		1,304	4
							5
							6
							7
		2,196		13,596			8
55				1,113			9
							10
53	391	903		4,709	2,900		11
50	40	30		2,436			
3				19			
				694			
	331	873		1,460			
	20			100	2,900		
	4	17		1,719			12
		17		652			
	4			243			
				824			
	5,628	88		29,810	107,311		13
40	4	53		490	2,953		14
							15
							16
							17
					5,350		18
6,390				11,378			19
							20
							21
							22
							23
							24
			27	27			25
							26
							27
							28
6,737	6,027	3,257	27	255,948	118,536	8,350	計

4 歴史民俗資料館費 5 青少年教育費 6 青年の家管理費 7 宇根山天文台費

	生涯学習課		文化課	生涯学習課	生涯学習課	生涯学習課
	施設維持管理費	計	施設維持管理費	青少年健全育成事業費	施設維持管理費	施設維持管理費
1 報酬	64	64	4,187	100		
2 給料		4,002				
3 職員手当等		3,044				
4 共済費		1,304				
5 災害補償費						
6 恩給及び退職金						
7 賃金						
8 報償費			12			97
9 旅費			180	22		
10 交際費						
11 需用費	5,283	5,283	1,044	73	3,329	786
消耗品費			90	73	180	54
燃料費	795	795	262		246	
食糧費						
印刷製本費						46
光熱水費	4,488	4,488	672		2,703	586
修繕料			20		200	100
賄材料費						
飼料費						
医薬材料費						
12 役務費	58	58	260		429	95
通信運搬費	58	58	68		121	68
保管料						
広告料						
手数料			192		308	27
筆耕ほん訳料						
災害保険料						
自動車損害保険料						
13 委託料	213,262	213,262	4,071	1,543	6,492	4,653
14 使用料及び賃借料	512	512			301	82
15 工事請負費						
16 原材料費						
17 公有財産購入費						
18 備品購入費	10,500	10,500			150	6,300
19 負担金補助及び交付金			7	990	800	
20 扶助費						
21 貸付金						
22 補償補填及び賠償金						
23 償還金利息及び割引料						
24 投資及び出資金						
25 積立金						
26 寄附金						
27 公課費						
28 繰出金						
予備費						
計	229,679	238,029	9,761	2,728	11,501	12,013

8 宇根山家族旅

行村管理費 9 中央公民館費

10 地域学習拠点施設費

生涯学習課	生涯学習課			職員課	生涯学習課		
施設維持管理費	施設維持管理費	生涯学習推進事業費	計	職員給与費	施設維持管理費	生涯学習推進事業費	
	3,417		3,417		10,723		1
				10,140			2
				5,356			3
				3,654			4
							5
							6
							7
						2,326	8
	69		69		217		9
							10
617	6,556	52	6,608		15,434	51	11
50	282	52	334		873	51	
6	1,334		1,334		4,274		
361	4,515		4,515		9,487		
200	425		425		800		
54	941		941		1,579		12
32	271		271		444		
22	670		670		1,135		
1,992	15,021		15,021		32,564		13
15	234		234		308		14
	2,800		2,800				15
							16
							17
							18
	208		208				19
							20
							21
							22
							23
							24
							25
							26
							27
							28
2,678	29,246	52	29,298	19,150	60,825	2,377	計

11 コミュニティセンター・公民館費

12 地域学習センター費

		生涯学習課			生涯学習課		
		計	施設維持管理費	施設整備事業費	生涯学習推進事業費	計	施設維持管理費
1	報酬	10,723	49,527			49,527	
2	給料	10,140					
3	職員手当等	5,356					
4	共済費	3,654					
5	災害補償費						
6	恩給及び退職金						
7	賃金						
8	報償費	2,326			3,141	3,141	
9	旅費	217	954			954	
10	交際費						
11	需用費	15,485	25,138		925	26,063	872
	消耗品費	924	927		925	1,852	61
	燃料費	4,274	1,048			1,048	57
	食糧費						
	印刷製本費						
	光熱水費	9,487	18,903			18,903	704
	修繕料	800	4,260			4,260	50
	賄材料費						
	飼料費						
	医薬材料費						
12	役務費	1,579	4,135	1,000		5,135	326
	通信運搬費	444	1,019	1,000		2,019	32
	保管料						
	広告料						
	手数料	1,135	3,116			3,116	294
	筆耕ほん訳料						
	災害保険料						
	自動車損害保険料						
13	委託料	32,564	15,978			15,978	2,873
14	使用料及び賃借料	308	1,404			1,404	
15	工事請負費			165,400		165,400	
16	原材料費						
17	公有財産購入費						
18	備品購入費		2,500	1,600		4,100	
19	負担金補助及び交付金				6,674	6,674	
20	扶助費						
21	貸付金						
22	補償補填及び賠償金						
23	償還金利子及び割引料						
24	投資及び出資金						
25	積立金						
26	寄附金						
27	公課費						
28	繰出金						
	予備費						
	計	82,352	99,636	168,000	10,740	278,376	4,071

13 芸術文化センター費
14 宮浦駐車場管理費
15 市民ギャラリー管理費
6 保健体育費
1 保健体育総務費

		文化課	文化課	文化課	スポーツ振興課	教育振興課	
生涯学習推進事業費	計	施設維持管理費	施設維持管理費	施設維持管理費	スポーツ振興団体支援事業費	スポーツ活動推進事業費	
		199		1,944	5,729		1
							2
							3
							4
							5
							6
							7
175	175				1,825	4,292	8
		6		84	545		9
							10
10	882	11,308	149	1,175	147	1,222	11
10	71			35	147	163	
	57						
		3					
						22	
	704	5	149	1,140		884	
	50	11,300				153	
	326						12
	32						
	294						
	2,873	154,980	1,635	2,378			13
					468		14
							15
						10	16
							17
							18
				9,400	9,821		19
							20
							21
							22
							23
							24
							25
							26
							27
							28
185	4,256	166,493	1,784	14,981	18,535	5,524	計

2 武道館費 3 三原運動公園 管理費 4 白竜湖スポーツ村公園費

	スポーツ振興課			スポーツ振興課	スポーツ振興課	スポーツ振興課
	スポーツ活動推進事業費	スポーツ施設維持管理費	計	施設維持管理費	施設維持管理費	施設維持管理費
1 報酬			5,729			
2 給料						
3 職員手当等						
4 共済費						
5 災害補償費						
6 恩給及び退職金						
7 賃金						
8 報償費	478		6,595			
9 旅費			545			
10 交際費						
11 需用費	248	3,809	5,426		500	500
消耗品費	213	360	883			
燃料費						
食糧費	35		35			
印刷製本費		40	62			
光熱水費		2,709	3,593			
修繕料		700	853		500	500
賄材料費						
飼料費						
医薬材料費						
12 役務費	197	357	554			
通信運搬費	40		40			
保管料						
広告料						
手数料	74	357	431			
筆耕ほん訳料						
災害保険料	83		83			
自動車損害保険料						
13 委託料	1,035	3,462	4,497	1,166	23,920	20,186
14 使用料及び賃借料	1,283	1,523	3,274			
15 工事請負費						
16 原材料費			10			
17 公有財産購入費						
18 備品購入費					150	150
19 負担金補助及び交付金	7,000		16,821			
20 扶助費						
21 貸付金						
22 補償補填及び賠償金						
23 償還金利子及び割引料						
24 投資及び出資金						
25 積立金						
26 寄附金						
27 公課費						
28 繰出金						
予備費						
計	10,241	9,151	43,451	1,166	24,570	20,836

5 久井運動公園 費	6 北方グラウン ドゴルフ場 費	7 スポーツ広場 費	11 災害復旧費 1 農林水産施設 1 農林施設	災害復旧費 災害復旧費	2 公共土木施設 災害復旧費 1 土木施設	災害復旧費 復旧費	土木管理課
スポーツ振興課	スポーツ振興課	スポーツ振興課	農林整備課				
施設維持管理費	施設維持管理費	施設維持管理費	災害復旧事業費	小規模崩壊地復 旧事業費	計	災害復旧事業費	
							1
							2
							3
							4
							5
							6
			900		900	3,640	7
		32					8
92			300	42	342	500	9
							10
2,740	400	771	9,400	758	10,158	2,560	11
275		40	5,000	226	5,226	2,000	
103			2,200	332	2,532	560	
2,162		581					
200	400	150	2,200	200	2,400		
249		67					12
83							
166		67					
7,251	4,946	985	500,000	2,000	502,000	261,000	13
29			18,400		18,400	700	14
			870,000	22,200	892,200	1,984,600	15
			10,000		10,000		16
						22,000	17
							18
30							19
							20
							21
						20,000	22
							23
							24
							25
							26
							27
							28
10,391	5,346	1,855	1,409,000	25,000	1,434,000	2,295,000	計

3 文教施設災害 4 その他公共施設
復旧費 設災害復旧費 12 公債費
1 社会教育施設 1 その他施設災 1 公債費
災害復旧費 害復旧費 1 元金 2 利子

	文化課	地域企画課	財政課	財政課		
	災害復旧事業費	災害復旧事業費	市債元金償還金	市債利子	一時借入金利子	一時繰替運用金利子
1 報酬						
2 給料						
3 職員手当等						
4 共済費						
5 災害補償費						
6 恩給及び退職金						
7 賃金						
8 報償費						
9 旅費						
10 交際費						
11 需用費						
消耗品費						
燃料費						
食糧費						
印刷製本費						
光熱水費						
修繕料						
賄材料費						
飼料費						
医薬材料費						
12 役務費						
通信運搬費						
保管料						
広告料						
手数料						
筆耕ほん訳料						
災害保険料						
自動車損害保険料						
13 委託料						
14 使用料及び賃借料						
15 工事請負費						
16 原材料費						
17 公有財産購入費						
18 備品購入費						
19 負担金補助及び交付金	1,035	38,000				
20 扶助費						
21 貸付金						
22 補償補填及び賠償金						
23 償還金利子及び割引料			6,263,371	441,962	2,400	26
24 投資及び出資金						
25 積立金						
26 寄附金						
27 公課費						
28 繰出金						
予備費						
計	1,035	38,000	6,263,371	441,962	2,400	26

13 諸支出金
 1 普通財産取得費 2 公営企業費
 3 公債諸費 1 普通財産取得費 1 公営企業費
 14 予備費
 1 予備費

計	財政課	財政課	財政課	財政課			
	公債事務費	普通財産取得事 業費	水道事業会計負 担金	予備費			
							1
							2
							3
							4
							5
							6
							7
							8
		42					9
							10
							11
							12
							13
							14
							15
							16
			1				17
							18
				216,436			19
							20
							21
							22
444,388							23
				138,100			24
							25
							26
							27
							28
					30,000		
444,388	42	1	354,536		30,000		計

1 市民税

(1) 個人分

(ア) 均等割

調定見込人数	税率	調定見込額
44,998 人	3,500 円	① 157,493 千円
940 人	2,500 円	② 2,350 千円
③ 調定見込額合計 (①+②)		159,843 千円
④ 収 入 率		99.0 %
予 算 額 (③×④)		158,244 千円

(イ) 所得割

① 課税標準見込額	65,864,084 千円
② 税率	6.0 %
③ 調定見込額 (①×②)	3,951,845 千円
④ 随時賦課等に係る調定見込額	69,500 千円
⑤ 調定見込額合計 (③+④)	4,021,345 千円
⑥ 収 入 率	99.0 %
予 算 額 (⑤×⑥)	3,981,131 千円

(2) 法人分

(ア) 均等割

1 法人当たり	納税義務者数	調定見込額
3,000 千円	23 法人	69,000 千円
1,750 千円	6 法人	10,500 千円
410 千円	121 法人	49,610 千円
400 千円	8 法人	3,200 千円
160 千円	114 法人	18,240 千円
150 千円	36 法人	5,400 千円
130 千円	390 法人	50,700 千円
120 千円	16 法人	1,920 千円
50 千円	1,564 法人	78,200 千円
合 計	2,278 法人	① 286,770 千円
② 収 入 率		99.8 %
予 算 額 (①×②)		286,196 千円

(イ) 法人税割

法 人 区 分		調 定 見 込 額
製 造 業	輸送(自動車・造船)	96,622 千円
	機械・鉄鋼・化学	37,698 千円
	食品・たばこ	39,409 千円
	その他	73,109 千円
	① 製 造 業 計	246,838 千円
非 製 造 業	卸売・小売業	113,653 千円
	運輸・サービス業	66,062 千円
	金融・保険業	41,032 千円
	その他	142,577 千円
	② 非 製 造 業 計	363,324 千円
③ 調 定 見 込 額 (①+②)	610,162 千円	
④ 収 入 率	99.8 %	
予 算 額 (③×④)	608,941 千円	

2 固定資産税

(1) 固定資産

(ア) 土地に対するもの

① 平成30年12月31日現在 課税標準額	150,082,976 千円
② 地目変更, 負担調整措置等による減少見込額	2,405,308 千円
③ 課税標準見込額 (①-②)	147,677,668 千円
④ 税 率	1.4 %
⑤ 調 定 見 込 額 (③×④)	2,067,487 千円
⑥ 課 税 免 除 等 税 額	0 千円
⑦ 収 入 率	99.4 %
予 算 額 ((⑤-⑥)×⑦)	2,055,082 千円

(イ) 家屋に対するもの

①	平成30年12月31日現在 課税標準額	191,384,269 千円
②	新・増築による増加見込額	2,475,566 千円
③	滅失等による減少見込額	735,195 千円
④	評価替えによる減価見込額	0 千円
⑤	課税標準見込額 ①+②-③-④	193,124,640 千円
⑥	税 率	1.4 %
⑦	調 定 見 込 額 (⑤×⑥)	2,703,744 千円
⑧	新築住宅軽減税額	67,458 千円
⑨	課税免除等税額	4,720 千円
⑩	収 入 率	99.4 %
	予 算 額 ((⑦-⑧-⑨)×⑩)	2,615,776 千円

(ウ) 償却資産に対するもの

①	課 税 標 準 見 込 額	124,287,818 千円
②	税 率	1.4 %
③	調 定 見 込 額 (①×②)	1,740,029 千円
④	課 税 免 除 等 税 額	1,206 千円
⑤	収 入 率	99.4 %
	予 算 額 ((③-④)×⑤)	1,728,390 千円

(2) 交付金

国有資産等所在市町村交付金及び納付金

①	交 付 金 算 定 標 準 額	12,752,839 千円
②	税 率	1.4 %
③	予 算 額 (①×②)	178,539 千円

3 軽自動車税

(1) 軽自動車税

種 別	推定課税台数	税 率	調定見込額			
原自動車 付車	50 cc 以下のもの	7,495 台	2,000 円	14,990 千円		
	90 cc 以下のもの	477 台	2,000 円	954 千円		
	125 cc 以下のもの	1,181 台	2,400 円	2,834 千円		
	ミニカー	68 台	3,700 円	252 千円		
	① 小 計	9,221 台		19,030 千円		
軽自動車	二輪のもの	1,148 台	3,600 円	4,133 千円		
	三輪のもの	旧	0 台	3,100 円	0 千円	
		新	0 台	3,900 円	0 千円	
		重課	2 台	4,600 円	9 千円	
		軽課	0 台	1,000～3,000 円	0 千円	
	四輪乗用	営業用	旧	1 台	5,500 円	6 千円
			新	0 台	6,900 円	0 千円
			重課	1 台	8,200 円	8 千円
			軽課	0 台	1,800～5,200 円	0 千円
		自家用	旧	13,968 台	7,200 円	100,570 千円
			新	4,766 台	10,800 円	51,473 千円
			重課	5,208 台	12,900 円	67,183 千円
			軽課	982 台	2,700～8,100 円	6,904 千円
	四輪貨物	営業用	旧	79 台	3,000 円	237 千円
			新	37 台	3,800 円	141 千円
			重課	33 台	4,500 円	149 千円
軽課			4 台	1,000～2,900 円	12 千円	
自家用		旧	3,820 台	4,000 円	15,280 千円	
		新	1,479 台	5,000 円	7,395 千円	
		重課	3,868 台	6,000 円	23,208 千円	
		軽課	34 台	1,300～3,800 円	129 千円	
② 小 計	35,430 台		276,837 千円			
③ 二輪の小型自動車	1,168 台	6,000 円	7,008 千円			
小自動車 特殊車	農耕作業用	3,187 台	2,000 円	6,374 千円		
	その他のもの	222 台	5,900 円	1,310 千円		
	④ 小 計	3,409 台		7,684 千円		
⑤ 合計 (①+②+③+④)	49,228 台		310,559 千円			
⑥ 収 入 率			98.7 %			
予 算 額 (⑤×⑥)			306,521 千円			

※旧:平成27年3月31日以前に最初の新規検査を受けた車両

※新:平成27年4月1日以降に最初の新規検査を受けた車両

※重課:最初の新規検査から13年を経過した車両

※軽課:平成30年4月1日から平成31年3月31日までに最初の新規検査を受けた一定の環境性能を有する車両

(2) 環境性能割

自動車取得税について、消費税率10%への引上げ時である平成31年10月1日に廃止するとともに、自動車税及び軽自動車税において、自動車取得税のグリーン化機能を維持・強化する環境性能割をそれぞれ平成31年10月1日から導入。

予 算 額	2,069 千円
-------	----------

4 市たばこ税

従量割

調 定 見 込 本 数		税 率	予 算 額
3 級 品 を 除 く	102,020 千本	5,692 円 / 千本	580,697 千円
3 級 品	2,448 千本	4,000 円 / 千本	9,792 千円
3 級 品	1,749 千本	5,692 円 / 千本	9,955 千円
手 持 品	133 千本	1,692 円 / 千本	225 千円
計			600,669 千円

※3級品の税率は、平成28年度から31年度まで段階的に引き上げられ、平成31年9月30日までは4,000円/千本、10月1日から5,692円/千本となる。

※たばこの販売業者が、旧税率で仕入れた製造たばこを税率引上げ後に新税率を含めた価格で販売する場合に、新税率と旧税率の差に相当する税額を手持品課税として実施。

5 入湯税

課 税 標 準 入 湯 客 見 込 数		税 率	予 算 額
日 帰 り	0 人	50 円 / 1人	0 千円
宿 泊	3,636 人	150 円 / 1人	545 千円
計			545 千円

6 都市計画税

(1) 土地に対するもの

① 平成30年12月31日現在 課税標準額	129,732,330 千円
② 地目変更, 負担調整措置等による減少見込額	1,838,832 千円
③ 課税標準見込額 (①-②)	127,893,498 千円
④ 税 率	0.3 %
⑤ 調 定 見 込 額 (③×④)	383,680 千円
⑥ 収 入 率	99.4 %
予 算 額 (⑤×⑥)	381,377 千円

(2) 家屋に対するもの

① 平成30年12月31日現在 課税標準額	124,274,213 千円
② 新・増築による増加見込額	1,696,761 千円
③ 滅失等による減少見込額	281,346 千円
④ 評価替えによる減価見込額	0 千円
⑤ 課税標準見込額 (①+②-③-④)	125,689,628 千円
⑥ 税 率	0.3 %
⑦ 調 定 見 込 額 (⑤×⑥)	377,068 千円
⑧ 収 入 率	99.4 %
予 算 額 (⑦×⑧)	374,805 千円

地方消費税交付金（社会保障財源化分）充当経費

【歳入】

地方消費税交付金（社会保障財源化分）

735,799千円

【歳出】

社会保障4経費その他社会保障施策に要する経費（扶助的な経費） 12,626,354千円

・社会保障4経費（年金，医療，介護の社会保障給付，少子化に対処するための施策）

・その他社会保障施策に要する経費（社会福祉，社会保険，保健衛生に関する施策）

◎一般財源 5,865,531千円に 735,799千円を充当

(単位：千円)

事業名	事業費	左のうち、 扶助的な 経費	財源内訳				
			特定財源			一般財源	
			国県支出金	市債	その他		
社会福祉	障害者福祉事業	2,772,349	2,655,659	1,895,178	0	0	760,481
	高齢者福祉事業	399,090	238,484	1,125	0	53,777	183,582
	児童福祉事業	4,442,709	3,606,045	2,441,500	0	98,023	1,066,522
	母子福祉事業	498,944	496,132	196,558	0	222	299,352
	生活保護事業	1,827,556	1,827,556	1,429,605	0	0	397,951
	小計	9,940,648	8,823,876	5,963,966	0	152,022	2,707,888
社会保険	介護保険事業	1,314,365	1,314,365	12,610	0	0	1,301,755
	国民健康保険事業	652,189	652,189	394,771	0	0	257,418
	小計	1,966,554	1,966,554	407,381	0	0	1,559,173
保健衛生	後期高齢者医療事業	1,831,425	1,831,424	234,364	0	0	1,597,060
	医療提供体制確保事業	202,740	0	0	0	0	0
	疾病予防対策事業	187,165	0	0	0	0	0
	健康増進対策事業	201,060	4,500	2,775	0	315	1,410
	小計	2,422,390	1,835,924	237,139	0	315	1,598,470
合計	14,329,592	12,626,354	6,608,486	0	152,337	5,865,531	

※職員給与費，事務費を除く

補助金に関する調

単位 千円

科 目 事 項	平成31年度	平成30年度	平成29年度	平成28年度	平成27年度	平成31年度 補助率等
議会費						
議会費						
政務活動費補助	7,500	7,800	7,800	8,100	8,100	
総務費						
総務管理費						
通信教育講座受講費補助	200	200	200	400	350	
自主研究グループ活動費補助		80	80	160	160	
コミュニティFM開局準備費補助			9,000			
コミュニティFM運営費補助	6,000	6,000	6,000			
モデルハウス設置費補助			16,000	16,000	16,000	
空港周辺地域生活環境対策事業費補助	2,650	27,900				全部繰入
空港周辺地域活性化対策事業費補助	25,200	16,800				全部繰入
三原地域連携推進協議会補助	2,700	2,700	2,700	2,700	3,000	
県立広島大学研究開発助成金		3,000	4,500	4,500	5,000	
コミュニティFM研究会補助					2,700	
生涯活躍のまち推進事業費補助	10,000	10,500				国 1/2
クラウドファンディング事業費補助	5,000	5,000				一部寄
住民組織活動支援費補助	31,460	30,660	29,790	30,540	26,830	一部諸、債
市民活動団体育成事業費補助	200	200	250	400	500	
生活交通維持費補助	124,282	136,159	129,476	123,346	126,302	県 基本額×1/4 一部債
生活航路維持費補助	32,516	36,002	20,940	39,981	45,786	一部県
町内放送施設設置費補助	1,500	1,500	4,000	13,500	13,500	
国際化推進協議会補助	2,000	2,000	2,000	2,000	2,300	
地域おこし協力隊活動費補助	12,000	8,800	6,400	6,000	4,000	
婚活プロジェクト実行委員会補助		950	950	1,200	1,200	
地域支援員活動費補助	7,950	5,700	9,000	4,500	4,500	
空き家改修費等補助	①	700	1,750	3,500		
シェアハウス改修費等補助	②	4,180	4,180			補助率 1/2
定住者家賃補助	3,390	1,620	3,630			補助率 1/2
地域おこし協力隊起業費補助	1,000	1,000				
お試し暮らし滞在費補助	40	400				
ファーストマイホーム購入費補助	20,600	10,000				
中山間地域コミュニティビジネス事業費補助	9,000	8,000				
地域ビジョン策定費補助	400					
沼田本郷夏まつり実行委員会補助	2,500	2,500	2,500	2,500	3,000	⑧の款を変更 名称変更
久井！さわやか高原祭り実行委員会補助	1,000	1,000	1,000	1,000	1,500	⑨の款を変更
だいわ元気まつり実行委員会補助	1,000	1,000	1,000	1,000	1,500	⑩の款を変更
白竜湖花火実行委員会補助	2,500	3,000	3,000	3,000	3,000	全部債 名称変更
地域集会所整備費補助	7,500	7,500	13,000	15,000	15,000	⑫の款を変更
交通指導員連絡協議会補助	40	40	40	40	40	
防犯連合会補助	3,570	3,570	3,570	3,570	3,570	
防犯灯電気使用料補助	463	372	453	465	469	
青少年防犯ブザー購入費補助	151	154	159	177	190	
防犯カメラ設置費補助	900	900	1,800	2,000	6,000	
プレミアム付商品券交付事業費交付金	111,000					国 10/10
やっさ祭り振興協議会補助				③	10,000	⑥の款を変更

補助金に関する調

単位 千円

科 目 事 項	平成31年度	平成30年度	平成29年度	平成28年度	平成27年度	平成31年度 補助率等
さつき祭り振興協議会補助				④	600	⑦の款を変更
伝統芸能公開事業費補助					300	
選挙費						
不在者投票取扱交付金(市長・市議選挙)			377			
民生費						
社会福祉費						
民生委員活動費補助	2,617	2,617	2,617	2,617	2,617	
遺族会補助	500	500	500	500	500	
保護司会補助	180	180	180	180	180	
社会福祉協議会補助	80,696	83,111	84,877	87,031	85,956	
ボランティア保険加入促進事業費補助	1,450	1,334	1,285	1,240	1,240	
原爆被害者之会補助	255	255	255	255	255	
臨時福祉給付金				63,000	126,000	
年金生活者等支援臨時福祉給付金				450,000		
更生保護施設整備費補助	169					
身体障害者連合会補助	600	600	600	600	600	
腎臓障害者通院費補助	2,022	2,880	2,880	3,860	4,080	
重度訪問介護利用援助事業費補助			396	396	663	
福祉ホーム事業費補助	2,733	2,733	2,733	2,733	2,733	国 1/2 県 1/4
地域活動支援センター事業費補助	32,268	32,268	33,174	33,744	33,744	国 1/2 県 1/4
自立生活体験事業費補助	105	105	105	435	1,245	国 1/2 県 1/4
福祉タクシー運営事業費補助	220	220	220	220	220	
障害者育成補助	100	100	100	100	100	
難聴児補聴器購入費補助	64	64	64	64	192	県 基本額×1/2
障害者スポーツ大会補助			600	600	600	国 1/2 県 1/4
医療的ケア児者短期入所施設確保補助	660					県 1/2
社会参加支援団体補助	120					⑩の款を変更
敬老会開催等補助	44,079	47,264				報償費から変更
離島介護サービス費等補助	2,555	2,700	2,700	3,247	3,247	
介護職員研修費補助	1,000	1,000	1,000	3,000		
介護施設等整備費補助	147,030					県 10/10
人権擁護委員協議会補助	359	363	367	370	372	
人権擁護委員会補助	345	390	405	420	420	
ふれあい大会等実行委員会補助	140	160	180	180	200	
児童福祉費						
小児特定疾患治療交通費補助	265	253	300	400	519	
障害児通所支援費補助	5,000	5,000	5,000	6,000	7,452	
子育て世帯臨時特例給付金					36,591	
母子生活支援施設開設助成金					20,000	
放課後児童支援員認定資格研修受講奨励金			300			
児童クラブ開設費補助		8,000				国 1/2 県 1/2
児童クラブ運営費補助	8,645					
保育士等処遇改善臨時特例事業費補助					17,205	
小規模保育事業費補助	106,317	109,789	54,141	118,176	101,488	国 基本額×1/2 県 基本額×1/4

補助金に関する調

単位 千円

科 目 事 項	平成31年度	平成30年度	平成29年度	平成28年度	平成27年度	平成31年度 補助率等
事業所内保育事業費補助	14,760	15,757	8,865	31,021		国 基本額×1/2 県 基本額×1/4
私立保育所耐震診断補助					2,132	
施設型給付金					20,388	負担金へ変更
子ども広場設置費補助					200	
母親クラブ活動費補助		66	66	189	189	
衛生費						
保健衛生費						
食生活改善講習会等開催事業費補助	1,270	1,270	1,270	1,350	1,350	
不妊検査費等補助	6,612	5,370	10,100	346		
献血組織連合会補助	520	520	520	520	520	
病院群輪番制病院運営費補助	31,329	31,045	31,045	31,045	31,187	
休日・夜間急患センター運営費補助	34,150	34,150	34,150	34,150	34,150	
水中歩行運動事業費補助					300	
産科・救急医確保支援事業費補助	3,873	3,133	3,133	3,313	2,900	県 1/2
妊婦・新生児健康診査費補助	1,043	1,157	1,310	1,986	2,206	
三原赤十字病院増改築事業費借入金償還費補助	7,518	30,261	30,492	30,789	31,092	
地域医療設備借入金償還費補助			89	621	1,207	
三原看護専門学校改修費補助	12,144	9,828	9,906	10,000	10,099	
小児救急医療運営費補助	25,126	23,032	23,032	25,596	31,600	
糖尿病検査事業費補助				1,000		
周産期医療体制継続費補助	3,490	10,560	5,880	7,720		
ウォーキングのまち推進事業費補助	900	900				
骨髄提供者支援費補助	140					県 1/2
予防接種費補助	2,668	269	623	825		
公衆衛生推進協議会補助	500	500	500	500	500	
三原食品衛生協会補助	322	322	322	322	322	
集会所敷地舗装費補助	2,400					
小型浄化槽設置整備事業費補助	33,300	33,300	39,807	45,096	49,575	国 1/3 県 1/3
清掃費						
ごみステーション設置費補助	3,011	4,230	5,358	5,640	6,345	
離島自動車リサイクル輸送費補助	14	14	14	14	32	全部諸
環境会議事業費補助	500	500	600	600	600	
古紙等資源集団回収保管庫設置費補助	200	200	200	300	2,000	
家庭用燃料電池システム(エネファーム)設置費補助	1,400	1,400	2,100	2,000	2,000	
し尿等運搬助成金	978	1,027	1,032	1,032	972	
緊急し尿くみ取り料補助	10	10	10			
労働費						
労働諸費						
労働祭補助	1,350	1,350	1,350	1,350	1,350	
農林水産業費						
農林水産業費						
農業用施設改良費借入金償還費補助					18	
農業振興協議会連合会補助	1,400	1,600	1,650	1,835	2,038	

補助金に関する調

単位 千円

科 目 事 項	平成31年度	平成30年度	平成29年度	平成28年度	平成27年度	平成31年度 補助率等
農業生産組合等連合協議会補助	409	480	492	517	574	
ハトムギ栽培振興事業費補助	480	480	540	675	750	
大和地域農業振興部会補助	245	327	537	337	374	
地域農業集団協議会補助	2,241	2,490	2,570	2,859	3,176	
集落法人連絡協議会連携支援費補助	50	100	100	100	100	
経営体育成支援事業費補助	3,842	1,750	8,550	8,463	4,333	県 10/10
有機堆肥活用支援事業費補助	3,000	3,000	3,000	1,635		一部債
経営所得安定対策推進事業費補助	9,374	11,336	10,797	11,578	11,578	県 10/10
生産調整推進対策事業費補助	2,667					県 10/10
中山間地域直接支払交付金	216,045	212,452	205,152	207,264	212,349	県 3/4, 2/3
資源向上支払交付金	74,378	61,454	49,741	56,552	55,264	県 3/4
農地維持支払交付金	63,744	61,639	61,717	64,200	52,432	負担金から変更 県 3/4
農産物栽培用ハウス等導入事業費補助	2,000	3,000	2,500	2,500	2,500	
振興作物生産拡大支援事業費補助	1,800	1,800	980	1,440	1,640	
環境保全型農業直接支払交付金	5,843	4,920	4,000	4,000	6,000	県 3/4
機構集積協力金交付事業費補助	1,880	7,682	10,050	14,550	37,540	
園芸農地確保支援事業費補助	1,530	1,650	2,400			県 10/10
青年農業経営者クラブ補助			55	57	63	
就農者研修奨励金	872	1,524	1,986	1,986	2,154	
新規就農者支援事業費補助	3,000	6,000	9,250	20,500	21,250	一部県
地産地消推進モデル事業費補助	1,640	1,900	1,740	3,000		一部債
猪防護柵等設置費補助	23,500	26,703	30,017	32,927	32,691	一部県
有害鳥獣駆除費補助	1,952	1,952	1,670	2,279	2,107	
有害鳥獣捕獲班猟犬治療費補助	469	469	469	469	445	
農業体験交流事業費補助			250	250	250	
担い手経営発展チャレンジ事業費補助					324	
離島活性化交付金			530	4,000		
農産物生産供給体制強化事業費補助			110,000			名称変更 県 10/10
産地競争力強化事業費補助		123,705				
6次産業化支援事業費補助		15,000				県 1/2
放任園等活用事業費補助	473	600	1,146			
酪農振興会等補助	161	161	161	161	161	一部債
予防接種推進事業費補助	315	320	320	360	530	一部債
肉用牛等振興補助	45	45	45	45	45	一部債
酪農ヘルパー事業費補助	102	102	105	119	186	一部債
酪農生産組織育成補助	350	350	415	415	415	一部債
土地改良区運営費補助				5,554	5,554	
久米田排水機運転経費補助	135	149	152	156	152	
沼田東町排水機運転経費補助	4,489	3,808	4,583	4,707	4,790	
長谷排水機運転経費補助	145	161	172	270	361	
中心経営体農地集積促進事業費補助		34,490	38,000			国 5.5/10 県 1/5
造林事業費補助	4,660	4,660	4,660	11,064	8,890	
ひろしまの森づくり事業費補助	7,863	1,953	5,054	5,208	5,208	県 10/10
ひろしまの森づくり事業費交付金	16,421	14,471	14,021	20,120	20,730	県 10/10
林道整備事業費補助	800	800	800	2,400	2,400	
漁船保険加入費補助	1,080	1,134	1,164	1,400	1,600	
漁船舶主責任及び漁船乗組船主保険費補助	1,070	1,099	1,144	1,200	1,450	

補助金に関する調

単位 千円

科 目 事 項	平成31年度	平成30年度	平成29年度	平成28年度	平成27年度	平成31年度 補助率等
水産動植物繁殖保護費補助	2,334	2,334	2,634	2,634	2,634	
内水面漁場資源振興費補助	200	200	200	200	100	
水産物加工施設整備費補助					3,000	
水産教室開催費補助	235	235	235	235	235	負担金から変更
6次産業化推進事業費補助	466	2,900				
水産倉庫整備費補助		7,600				
商工費						
商工費						
産業観光事業費補助	70	100	100	300	300	
中小企業相談所補助	700	700	700	700	700	
三原商工会議所補助	2,700	2,700	2,700	2,700	2,700	
たばこ販売協同組合補助	200	200	200	200	200	
臨空商工会補助	14,370	14,370	14,440	14,460	14,340	
商店街振興行事費補助	500	550	550	720	720	
三原市シルバー人材センター運営費補助	11,038	11,038	11,138	9,888	8,880	
障害者雇用奨励金	5,632	7,890	6,300	5,750	6,930	
中心市街地活性化事業費補助	9,770	9,432	7,100	9,580		
中心市街地活性化基本計画進捗管理事業費補助	1,250	1,250	1,250	1,250		
中心市街地活性化推進事業費補助	7,000	7,000				
起業化促進支援拠点運営費補助	6,000	6,000	6,000	6,000		
中小企業団体中央会補助					30	負担金へ変更
創業支援事業費補助	600	600	600	600		
地域商業活性化支援事業費補助	6,840	6,200	6,200	6,800		
既卒者雇用奨励金					360	
緊急雇用奨励金					420	
経営セミナー開催費補助				150	150	負担金から変更
電子マネー使用環境整備費補助			8,000	6,000		
全国菓子大博覧会出品事業費補助			50			
雇用奨励金	13,200	6,000	8,300	22,000	24,600	
固定資産税相当額奨励金	69,400	164,219	185,910	159,361	86,432	
サテライトオフィス等誘致事業費補助	8,000					補助率 1/2
生産設備投資額奨励金				50,000	100,000	
土地取得奨励金				20,519	117,747	
うきしろロビー管理費補助		⑤	2,600	2,800	2,800	
観光協会補助	34,880	37,280	33,880	33,880	33,880	⑤を統合
やっさ祭り振興協議会補助	6,800	6,800	6,800	6,800	⑥	③の款を変更
やっさ踊り振興協議会補助	500	500	500	500	500	
神明市協賛会補助	1,400	1,400	1,400	1,400	1,400	繰入 700
さつき祭り振興協議会補助	500	500	500	500	⑦	④の款を変更
本郷町夏まつり実行委員会補助					⑧	
久井！さわやか高原祭り実行委員会補助					⑨	
だいわ元気まつり実行委員会補助					⑩	
ふるさと情報発信事業費補助	3,500	3,500	4,000	4,000	4,000	負担金から変更
観光交流会議補助			2,700	2,900	2,925	負担金から変更
宿泊施設改修費等補助	10,000					補助率 1/2
市民公募型認定事業費補助	1,000					

補助金に関する調

単位 千円

科目 事項	平成31年度	平成30年度	平成29年度	平成28年度	平成27年度	平成31年度 補助率等
雪舟サミット実行委員会補助			2,500			
土木費						
土木管理費						
木造住宅耐震改修事業費補助	600	1,200	2,000	1,800	1,200	国 1/2
建築物土砂災害対策改修促進事業費補助				759		
要緊急安全確認大規模建築物耐震化事業費補助					7,000	
道路橋梁費						
私道整備事業費補助	600	600	600	600	1,500	
住宅費						
老朽危険空家等除却費補助	4,000	2,500	5,000			国 1/2
空き家改修費等補助	2,000					①の款を変更
シェアハウス改修費等補助	4,270					②の款を変更 補助率 1/2
消防費						
消防費						
鷺浦町防火栓維持費補助	500	500	500	500	500	
消防協会三原支部補助	150	150	150	150	150	
自主防災組織施設・設備整備費補助	2,000	950	2,300	2,050	3,000	
自主防災組織支援事業費補助	2,300	2,300	2,630	1,780	1,580	一部県
教育費						
教育総務費						
私立幼稚園運営費補助	1,949	2,446	2,527	2,476	2,476	
私立高等学校運営費補助	2,200	2,200	2,200	2,200	2,200	
定時制課程教育振興会補助	200	200	200	200	200	
PTA連合会補助	165	165	165	165	165	⑬の項を変更
定時制通信制教育振興会大会開催費補助		20				
社会参加支援団体補助	⑩	120	180	240	240	
中学校クラブ活動大会参加交通費補助	9,000	9,000	9,000	9,000	11,500	
宿泊体験施設利用交通費補助					137	
英語技能検定受検費補助	675	727	676	800	1,001	
小学校費						
特認校児童通学費補助	709	283	150	150	225	
閉校記念行事費補助					4,050	
中学校費						
三原市中学校体育連盟補助	4,500	4,900	4,900	4,900	5,451	
生徒遠距離等通学費補助	15	8	93	491	865	
新入生ヘルメット購入費補助	395	388	470	480	540	
幼稚園費						
私立幼稚園就園奨励費補助	71,531	73,274	87,337	86,737	84,037	国 1/3以内

補助金に関する調

単位 千円

科 目 事 項	平成31年度	平成30年度	平成29年度	平成28年度	平成27年度	平成31年度 補助率等
社会教育費						
国際交流団体補助	260	260	260	260	290	
女性会連合会補助	1,000	1,067	1,100	1,100	1,164	
文化財保存事業費補助	2,100	146	597	755		
文化財管理事業費補助	253	307	332	368	368	
郷土史研究会連合会補助	270	300	330	330	330	
伝統文化保護育成事業費補助	500			500		
市文化協会補助	5,200	5,200	2,500	4,149	7,443	
地域集会所整備費補助					⑫	
PTA連合会補助					⑬	
市民映画祭開催実行委員会補助	720	720	720	720	800	負担金から変更
全国エヒメアヤマサミット三原大会開催事業費補助					900	
青少年育成三原市民会議補助	540	600	600	600	600	
地域コミュニティ助成事業実行委員会補助	450	500	500	500	500	
三原市子ども会連合会補助				250	300	
食事提供補助	800	800	800	1,300		
勤労青少年ホーム利用者会補助					100	
コミュニティセンター運営費補助	6,674	4,852	4,014	6,415	6,300	全部繰入
保健体育費						
市体育協会補助	5,000	5,000	5,000	5,500	5,500	
トライアスロン大会開催費補助	500	500	500	500	500	
白竜湖ふれあいマラソン大会実行委員会補助	1,500	1,500	1,500	1,500	2,000	
市民体育大会参加地区補助	3,800	3,800	3,800	3,800	3,800	
大規模スポーツ大会開催費補助	500	700	1,000	1,000	1,000	
総合型地域スポーツクラブ運営費補助					300	
スポーツ推進委員ユニホーム購入費補助	205	205	300	90	350	
ウエスタンリーグ開催実行委員会補助	700		1,200	1,200	1,600	
全国高等学校総合体育大会実行委員会補助				3,365		
災害復旧費						
文教施設災害復旧費						
文化財災害復旧費補助	1,035					
その他公共施設災害復旧費						
地域集会所等災害復旧費補助	38,000					全部繰入 補助率 9/10
諸支出金						
公営企業費						
簡易水道事業運営費等補助			126,900			
水道事業会計補助	216,436	168,358				
合 計	2,139,991	2,075,904	1,875,501	2,321,931	2,067,599	

当初予算における職員数

職員課

1 一般会計

款	項	目	職員数
1 議会費	1 議会費	1 議会費	7人
2 総務費	1 総務管理費	1 一般管理費	85
		11 支所費	47
	2 徴税費	1 税務総務費	44
	3 戸籍住民基本台帳費	1 戸籍住民基本台帳費	14
	4 選挙費	1 選挙管理委員会費	3
	5 統計調査費	1 統計調査総務費	2
	6 監査委員費	1 監査委員費	5
3 民生費	1 社会福祉費	1 社会福祉総務費	21
		4 人権推進費	3
		5 人権文化センター費	5
		8 保健福祉センター費	6
	2 児童福祉費	1 児童福祉総務費	15
		2 保育所費	67
		3 認定こども園費	22
	3 生活保護費	1 生活保護総務費	12
	4 衛生費	1 保健衛生費	1 保健衛生総務費
2 清掃費			1 清掃総務費
		3 清掃工場費	6
		4 汚泥再生処理センター費	2
6 農林水産業費	1 農林水産業費	1 農業委員会費	4
		2 農林水産業総務費	30
7 商工費	1 商工費	1 商工総務費	20
8 土木費	1 土木管理費	1 土木総務費	35
	2 道路橋梁費	1 道路橋梁総務費	10
	5 都市計画費	1 都市計画総務費	31
	6 住宅費	1 住宅管理費	4
9 消防費	1 消防費	1 常備消防費	169
10 教育費	1 教育総務費	1 教育委員会費	27
		3 学校給食施設費	9
		1 学校管理費	1
	2 小学校費	1 幼稚園費	30
	4 幼稚園費	1 社会教育総務費	26
		3 図書館費	1
		10 地域学習拠点施設費	3
計			822

2 特別会計

会計名	職員数
港湾事業特別会計	5
国民健康保険(事業勘定)特別会計	15
国民健康保険(直営診療施設勘定)特別会計	1
後期高齢者医療特別会計	3
介護保険特別会計	9
計	33

総計	855
----	-----

職 員 研 修 計 画

区分	研 修 名	参加人員(人)	備 考	
職場内 研修	各所属単位で仕事を通じて、個別指導 及び集団指導を実践し人材育成を図る	全職員		
職場外 研修	庁 内 研 修	新規採用職員研修	全員	
	指 導 職 員 研 修	24	待遇力向上	
	監 督 者 研 修	80	待遇	
	人 事 評 価 者 研 修	40	新任監督職， 新任管理職	
	人 権 教 育 ・ 啓 発 研 修	300	管理職， 監督職， 基礎， 実践篇	
	専 門 研 修 ほ か	70	交通安全	
	小 計	514		
	派 遣 研 修	ひろしま自治人材開発機構一般研修	106	広島市・福山市
	〃 特別研修（専門研修）	23	広島市・福山市	
	市町村アカデミー研修	32	千葉市	
	国際文化アカデミー研修	7	大津市	
	専門研修（自治大学校ほか）	2	立川市ほか	
	小 計	170		
その他 研修	通 信 教 育 講 座	15		
合 計		699		

本年度予算額 (単位：千円)	報償費	旅 費	需用費	委託料	負担金・補助	合 計
	62	5,032	95	1,022	1,682	7,893

施策名	1-1-1 人権教育・啓発の推進
施策がめざす三原市の姿	人権問題に対する理解と認識が深まり、市民一人ひとりの人権が尊重され、誰もが生き生きと生活できている。

1 基本方針

A	一人ひとりがかけがえのない存在として尊重される差別のない社会を実現し、それぞれの個性や能力を活かして自己実現が達成できる社会づくりに取り組みます。
B	各種人権講演会や研修会の開催、人権啓発指導員の派遣、人権擁護機関との連携などを通じて、人権教育・啓発を進めます。
C	相談しやすい窓口づくりとともに、人権相談員の能力向上に努めます。
D	地域交流事業を通じた地域に根ざした人権啓発を進めるため、人権文化センターの拠点機能の充実を図ります。
E	

2 達成度を測る指標

指標名	初期値	直近の現状値	H31目標値	H31目標値 (長期総合計画)
(1) 人権施策に対する市民満足度	10.3% (H25年度)	13.3% (H30年度)	上昇	上昇
(2) 人権学習・研修会（市主催・講師派遣）の年間受講者数	1,443人 (H25年度)	1,450人 (H29年度)	1,960人	1,960人 (市主催:760人 講師派遣: 1,200人)
(3) 人権学習・研修会（市主催・講師派遣）に参加し、人権問題に対する理解が深まった受講者の割合	89.7% (H28年度)	95.0% (H30年度)	上昇	上昇
(4)				
(5)				

3 目標達成のための主な取組（予算事項）

番号	予算事項名	事業概要	当初予算額（単位：千円）		
			H30年度	H31年度	対前年
①	人権啓発事業	人権に関する啓発・広報活動を実施する。	5,420	5,017	△ 403
②	人権相談事業	人権相談を実施して、相談者の問題解決を図る。	9,903	9,962	59
③	人権文化センター地域交流事業	教養事業や文化事業を開催して地域住民と交流や親睦を通じ、地域に根ざした人権啓発に取り組む。	2,133	2,050	△ 83
④					
⑤					

4 目標達成のための取組のうち主な個別事業

① 人権啓発事業

番号	個別事業名	予算科目等	関係課	本年度の事業概要及び活動指標	影響指標
1	人権講演会等開催事業	一般会計 民生費 社会福祉費	人権推進課	憲法を学ぶ市民のつどい、三原市登録業者等人権研修会、人権週間記念講演会の開催、各人権文化センター主催による研修会を開催する。	(2)(3)
2	人権啓発指導員による出前講座実施事業	一般会計 民生費 社会福祉費	人権推進課	人権啓発指導員による研修会や出前講座を企業や町内会と連携して実施する。	(2)(3)
3	人権の花運動実施事業	一般会計 民生費 社会福祉費	人権推進課	人権擁護委員と連携し、市内の小学校の児童に花の水栽培セットを贈呈し、命の大切さや相手を思いやる心など人権尊重思想を育む。	(1)

② 人権相談事業

番号	個別事業名	予算科目等	関係課	本年度の事業概要及び活動指標	影響指標
1	人権相談事業	一般会計 民生費 社会福祉費	人権推進課	人権相談を実施し、相談者の問題解決を図る。研修参加、ケース会議、庁内ネットワーク会議等により、情報の共有化と相談員の資質向上を図る。	(1)
2					
3					

③ 人権文化センター地域交流事業

番号	個別事業名	予算科目等	関係課	本年度の事業概要及び活動指標	影響指標
1	地域交流事業	一般会計 民生費 社会福祉費	人権推進課	文化講座の実施：太極拳、ピアノ、書道、生花、絵手紙、気功、パソコン、吹奏楽等 文化祭、ふれあい交流事業、夕涼みコンサート等の実施。	(1)
2	地域福祉事業	一般会計 民生費 社会福祉費	人権推進課	料理教室、男性料理教室、健康教室、高齢者創作活動事業を実施する。	(1)
3					

番号	個別事業名	予算科目等	関係課	本年度の事業概要及び活動指標	影響指標
1					
2					
3					

番号	個別事業名	予算科目等	関係課	本年度の事業概要及び活動指標	影響指標
1					
2					
3					

民生費 社会福祉費

○インターネットモニタリング事業（人権啓発事業費） 87 千円

1 事業概要

インターネットの普及に伴い、差別的な落書きからインターネット掲示板などへの差別的な書き込みへ移行している。そのような状況からインターネット掲示板をモニタリングし、差別的な書き込みについては掲示板の管理運営会社等へ削除依頼し、差別的な書き込みへの対応を行う。

2 事業計画

平成 31 年 5 月 新庁舎移行に伴い、回線の準備等を実施
平成 31 年 6 月 事業開始

○三原市人権文化センター耐震改修事業（施設維持管理費） 112,400 千円

1 事業概要

当該施設は、広島県耐震改修促進計画において、旧耐震の防災拠点建築物のうち代替が困難な建築物として指定を受けており、平成 30 年 3 月 31 日までに耐震診断が義務付けられた。これを受け、平成 27 年度に耐震診断を実施した結果、一部耐震基準の目標値を満たさなかったことから、耐震改修工事を実施する。また、高齢者等の安全な施設利用を考慮し、2 階へのエレベーター設置工事も併せて実施する。

2 事業計画

平成 27 年度 耐震診断の実施
平成 30 年度 耐震改修設計業務
平成 31 年度 耐震改修工事

3 建築物の仕様

建築物	延床面積	構造
三原市人権文化センター 本館	739.03 m ²	鉄筋コンクリート造 地上 3 階

4 耐震診断の結果

(1) 建築年 昭和 48 年 (平成 12 年大規模改修)

(2) 耐震診断の結果

ア 耐震診断目標値 : $I_s \geq 0.54$, $q \geq 0.9$

イ 耐震診断結果

	X 方向 (桁行方向)			Y 方向 (梁間方向)		
	I_s	q	評価	I_s	q	評価
3 階	0.48	0.66	NG	2.41	8.40	OK
2 階	0.58	1.60	OK	0.87	3.03	OK
1 階	0.89	3.10	OK	0.60	2.06	OK

ウ X 方向は、3 階で建物重量に対して強度不足であり、 I_s 値及び q 値がともに目標値を下回っている。Y 方向は、全階で目標値を十分上回っている。このことから、本建築物は、「地震の震動及び衝撃に対して倒壊し、又は崩壊する危険性がある。」との診断結果が出ている。

三原市人権文化センター耐震改修事業

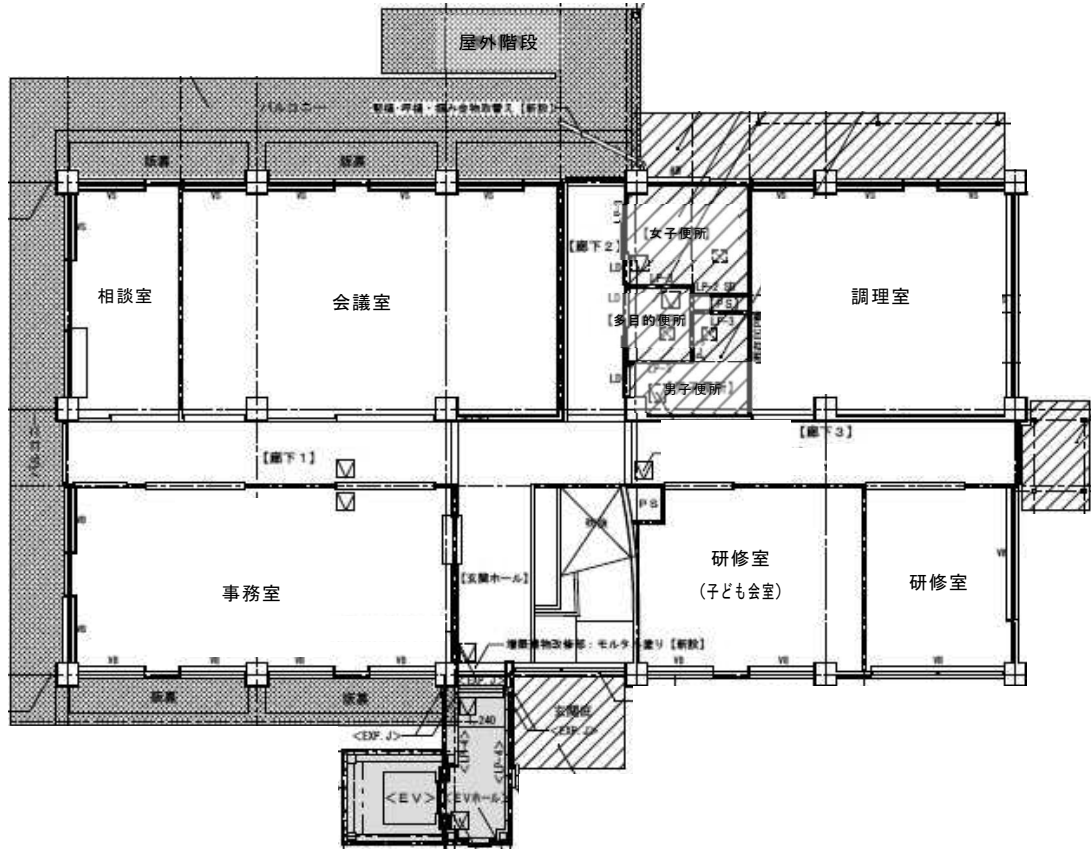

1階平面図

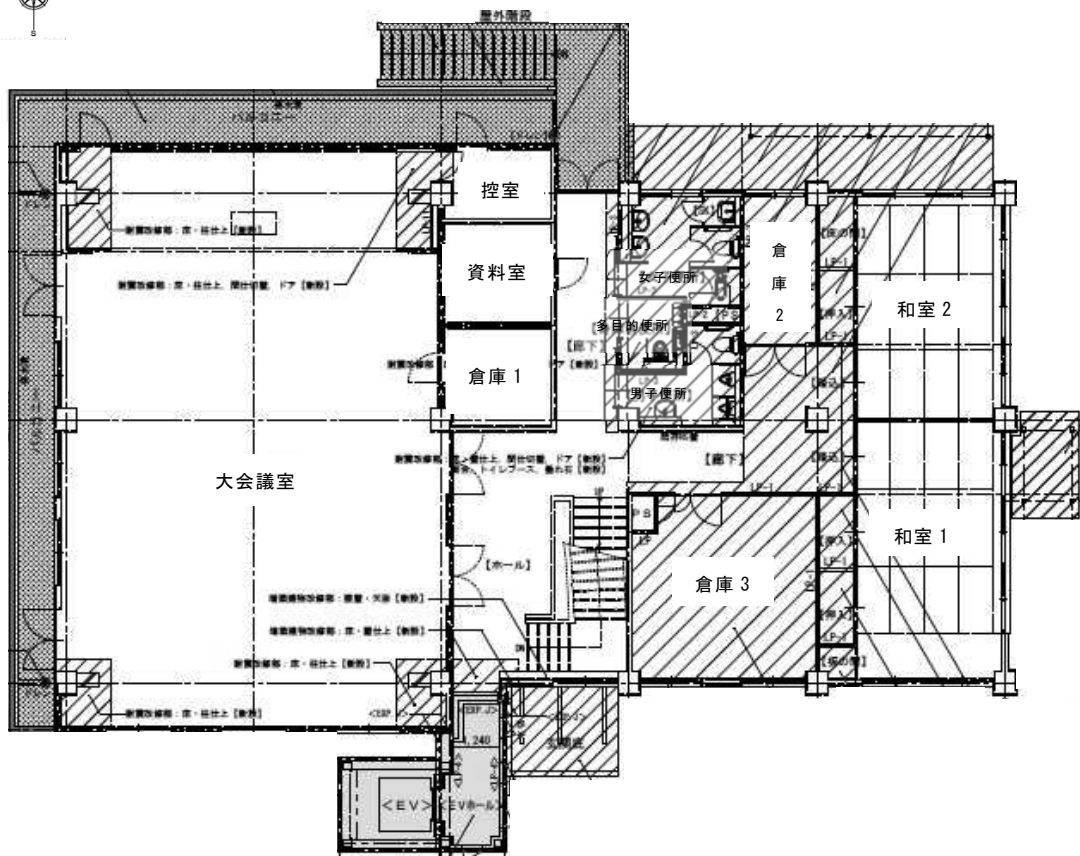
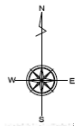

2階平面図

三原市人権文化センター耐震改修事業

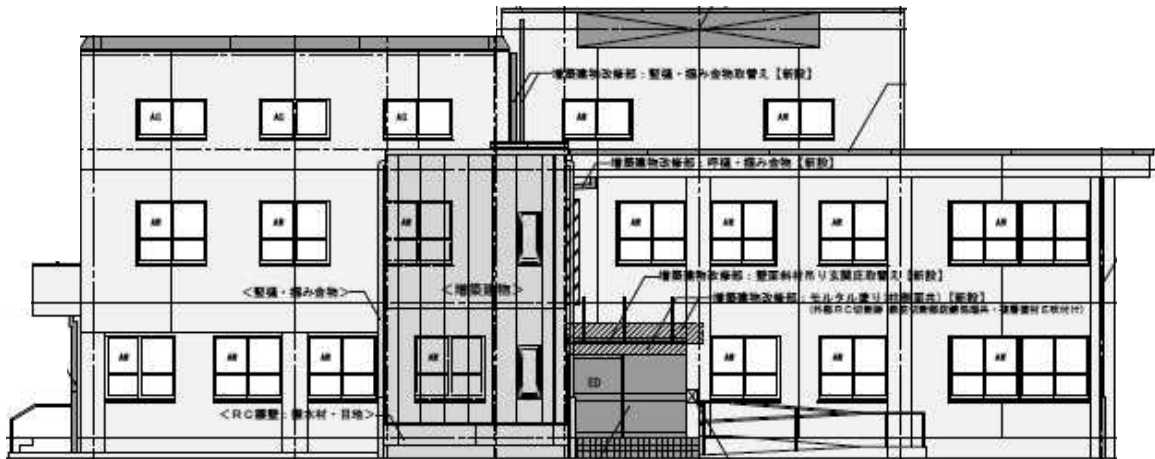

南側立面図

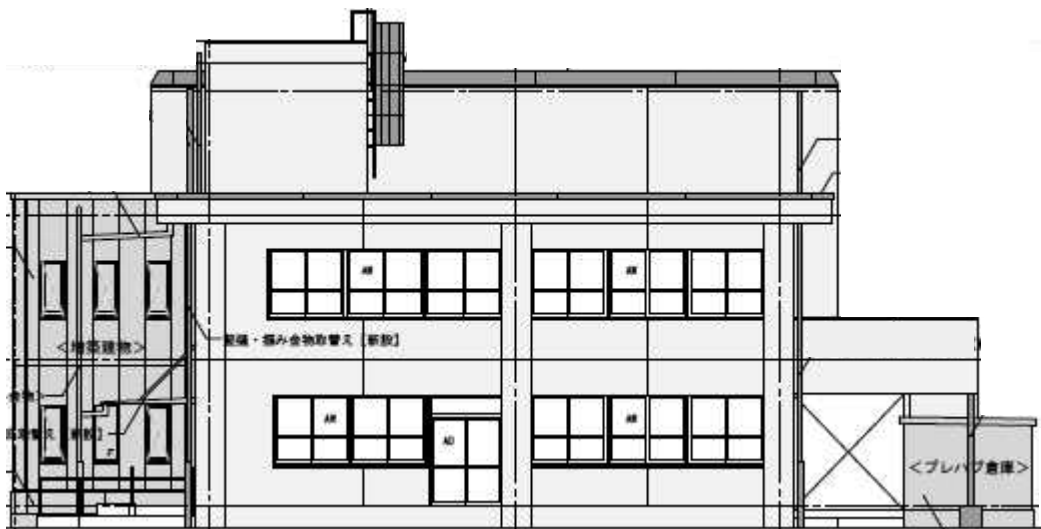

東側立面図

施策名	1-1-2 男女共同参画社会の形成
施策がめざす三原市の姿	男女が互いを尊重し、個性と能力を十分に発揮して、社会の様々な分野に参画している。

1 基本方針

- A 男女共同参画社会の理解を広めるため、積極的な情報提供と啓発に努めます。
- B 男女共同参画を推進する女性リーダーの育成などに取り組み、政策・方針決定過程への女性の参画を促進します。
- C 女性が社会のあらゆる分野で活躍しやすい環境づくりに向けて、事業者等と連携した支援を推進します。
- D 配偶者等からの暴力（ドメスティック・バイオレンス（DV））をなくし、男女がともに人権を尊重し、安心して生活できる環境づくりに向けて、啓発や相談を推進します。
- E

2 達成度を測る指標

指標名	初期値	直近の現状値	H31目標値	H31目標値 (長期総合計画)
(1) 社会全体における男女の地位が平等だと感じる市民の割合	12.1% (H23年度)	13.0% (H28年度)	上昇	上昇
(2) 各種審議会等に占める女性委員の割合	23.9% (H25年度)	26.2% (H29年度)	30%	30%
(3) 女性（25～39歳）の就業率	64.3% (H22年)	69.5% (H27年)	70%	70%
(4)				
(5)				

3 目標達成のための主な取組（予算事項）

番号	予算事項名	事業概要	当初予算額（単位：千円）		
			H30年度	H31年度	対前年
①	男女共同参画啓発事業	男女共同参画に対する理解を深め、実践する市民を増やすため、啓発事業を実施する。	899	837	△ 62
②	女性リーダー育成事業	女性が審議会等の委員をはじめ、政策・方針決定の場に参画できるよう、人材育成セミナーを実施する。	138	127	△ 11
③	男女共同参画プラン推進事業	男女共同参画審議会の意見を踏まえ、男女共同参画プラン（第3次）の施策を推進する。	174	142	△ 32
④	DV防止事業	女性相談室を開設し、DV被害者等からの相談に対し必要な助言を行う。	1,847	1,833	△ 14
⑤					

4 目標達成のための取組のうち主な個別事業

① 男女共同参画啓発事業

番号	個別事業名	予算科目等	関係課	本年度の事業概要及び活動指標	影響指標
1	男女共同参画講演会等の開催	一般会計 民生費 社会福祉費	人権推進課	男女共同参画社会の実現に向け、意識啓発のため、男女共同参画講演会、いきいきセミナーを開催する。	(1)
2	女性活躍推進経営者セミナー	一般会計 民生費 社会福祉費	人権推進課	事業主（企業経営者）を対象として、女性活躍の重要性及び先進的な企業の取組についてセミナーを開催する。	(1)(3)
3	広報みはらへの特集記事掲載	一般会計 民生費 社会福祉費	人権推進課	男女共同参画社会の実現に向け、広報みはらへ特集記事を掲載する。	(1)(3)

② 女性リーダー育成事業

番号	個別事業名	予算科目等	関係課	本年度の事業概要及び活動指標	影響指標
1	人材育成事業	一般会計 民生費 社会福祉費	人権推進課	人材育成セミナーを3回開催する。うち1回をフォローアップ講座として、人材リスト登録を促す。	(2)
2	ネットワーク化の推進	一般会計 民生費 社会福祉費	人権推進課	みはらウィメンズネットワーク理事会を開催し、情報を共有する。いきいきセミナーを企画することにより人材の育成を図る。	(2)
3					

③ 男女共同参画プラン推進事業

番号	個別事業名	予算科目等	関係課	本年度の事業概要及び活動指標	影響指標
1	男女共同参画審議会開催	一般会計 民生費 社会福祉費	人権推進課	男女共同参画社会形成の促進に関する基本的かつ総合的な施策及び重要事項を調査審議する。	(1)
2					
3					

④ DV防止事業

番号	個別事業名	予算科目等	関係課	本年度の事業概要及び活動指標	影響指標
1	婦人相談事業	一般会計 民生費 社会福祉費	社会福祉課	女性相談室に相談員を配置し、DV被害者等からの相談に対し、必要な助言を行う。	(1)
2					
3					

番号	個別事業名	予算科目等	関係課	本年度の事業概要及び活動指標	影響指標
1					
2					
3					

施策名	1-2-1 地域づくり活動の活性化
施策がめざす三原市の姿	住民自治組織を中心に、地域の課題解決や活性化のための活動が活発に行われている。

1 基本方針

A	地域づくり活動の担い手である住民自治組織などに対し、情報提供や研修などを通じ、組織の強化や活性化を支援します。
B	「三原市住民組織活性化構想」で位置づけられた仕組み、支援策などについて検討を進め、住民自治組織が活動しやすい環境づくりを通じ、地域コミュニティの再構築に取り組みます。
C	人口減少や高齢化が急速に進む中山間地域においては、地域自らが行う維持、活性化の取組を積極的に支援し、住民自治組織を中心に様々な団体の協働による魅力と活力にあふれる地域づくりを推進します。
D	地域支援員や地域おこし協力隊を活用し、地域が行う地域おこしの支援や地域課題の解決に取り組む仕組みを強化します。
E	

2 達成度を測る指標

指標名	初期値	直近の現状値	H31目標値	H31目標値 (長期総合計画)
(1) 住民自治組織の加入世帯率	70.7% (H25年度)	67.2% (H30年度)	75%	75%
(2) 中山間地域活性化のため、地域計画を策定し事業を実施している住民自治組織の割合	16.6% (H25年度)	79.2% (H30年度)	83.3%	100%
(3) 中山間地域活性化のために事業を実施し、地域が良くなったと感じる住民自治組織（活動中核組織）の割合	100% (H29年度)	100% (H30年度)	100%	上昇
(4)				
(5)				

3 目標達成のための主な取組（予算事項）

番号	予算事項名	事業概要	当初予算額（単位：千円）		
			H30年度	H31年度	対前年
①	住民自治組織活動支援事業	住民自治組織への支援等による組織強化や活性化を通じ、地域づくり活動の活発化を図る。	30,660	31,460	800
②	中山間地域活性化事業	中山間地域(市内24地区)の住民自治組織が行う地区の計画策定、計画に基づく活性化の活動などの取組を支援する。	43,214	10,796	△ 32,418
③	中山間地域未来創造事業	北部地域の公共施設を核とした観光交流等を促進し、地域産業の振興を図る。	—	—	—
④	地域支援員活用事業	過疎地域等の維持、活性化を図るため地域支援員を配置するとともに、その活動を支援する。	23,479	33,382	9,903
⑤	地域おこし協力隊活用事業	地域力の維持、活性化を図るために外部の視点を有する隊員を配置するとともに、その活動を支援する。	23,130	31,139	8,009

4 目標達成のための取組のうち主な個別事業

① 住民自治組織活動支援事業

番号	個別事業名	予算科目等	関係課	本年度の事業概要及び活動指標	影響指標
1	住民自治組織活動支援事業	一般会計 総務費 総務管理費	地域企画課 各支所	地域の課題解決や地域活性化等に取り組む住民自治組織に対し、補助金を交付することにより、住民自治組織の活動の活性化を図る。	(1)
2					
3					

② 中山間地域活性化事業

番号	個別事業名	予算科目等	関係課	本年度の事業概要及び活動指標	影響指標
1	中山間地域活性化事業	一般会計 総務費 総務管理費	地域企画課	市内24地区の中山間地域のうち、地域計画未策定の5地区を対象とした計画策定の支援を行う。	(2)(3)
2	中山間地域コミュニティビジネス支援事業	一般会計 総務費 総務管理費	地域企画課	中山間地域の住民組織が実施する地域の活力を引き出すコミュニティビジネスの創業や事業拡大等に伴う活動を支援する。	(3)
3					

③ 中山間地域未来創造事業

番号	個別事業名	予算科目等	関係課	本年度の事業概要及び活動指標	影響指標
1					
2					
3					

④ 地域支援員活用事業

番号	個別事業名	予算科目等	関係課	本年度の事業概要及び活動指標	影響指標
1	地域支援員活用事業	一般会計 総務費 総務管理費	地域企画課	地域密着型の人的支援として、中山間地域に地域支援員を配置し、地域課題の解決を図る。 (H30:18地区→H31:27地区)	(3)
2					
3					

⑤ 地域おこし協力隊活用事業

番号	個別事業名	予算科目等	関係課	本年度の事業概要及び活動指標	影響指標
1	地域おこし協力隊の配置及び活動支援事業	一般会計 総務費 総務管理費	地域企画課	継続の隊員に加え、新たに3人を配置し、3大都市圏等の人材の定住・定着、地域力の維持・強化及び地域活性化を図る。(H30:6人→H31:9人)	(3)
2					
3					

施策名	1-2-2 移住・定住の促進
施策がめざす三原市の姿	居住地としての魅力が高まり、三原に住みたい人が増えている。

1 基本方針

A	市民に対しては、若者の出会いの支援や、安心や健康、生きがいや楽しさなど、住みよい暮らしを提供することで、本市に住み続ける環境づくりに取り組みます。
B	移住者に対しては、地域の受入態勢の情報収集と効果的な情報発信等を通じて、新規転入者の獲得に向けたコーディネート機能を充実させます。
C	「島あり、街あり、高原あり」「多様な交通結節機能」「街暮らしと田舎暮らしの近接性」など、本市の特長を活かすとともに、あらゆる施策に、定住を促進する視点で取り組むことで、住んで良し、移住して良しのまちを実現します。
D	中山間地域活性化に向け各地域が取り組む定住対策に対して、様々な情報提供や地域情報の発信、都市との交流促進など支援し、地域外からの移住を促進します。
E	

2 達成度を測る指標

指標名	初期値	直近の現状値	H31目標値	H31目標値 (長期総合計画)
(1) 空き家バンクによる空き家利用の年間成立件数	6件 (H25年度)	23件 (H29年度)	25件	20件
(2) 市の定住窓口を利用して市外から移住を決めた世帯数	6世帯 (H25年度)	10世帯 (H29年度)	25世帯	25世帯
(3)				
(4)				
(5)				

3 目標達成のための主な取組（予算事項）

番号	予算事項名	事業概要	当初予算額（単位：千円）		
			H30年度	H31年度	対前年
①	定住促進相談事業	ワンストップ窓口で、定住に関する相談に応じる。	—	—	—
②	定住促進広報事業	三原ならではの生活スタイルを発信する。	777	775	△ 2
③	空き家バンク活用事業	空き家バンクの登録、利用を促進し、所有者及び利用者に対する効果的なアプローチを行う。	700	2,000	1,300
④	総合定住対策推進事業	施策横断的な定住対策を実施するとともに、市民、住民自治組織、企業等とも連携した定住対策を推進する。	17,150	28,300	6,880
⑤					

4 目標達成のための取組のうち主な個別事業

① 定住促進相談事業

番号	個別事業名	予算科目等	関係課	本年度の事業概要及び活動指標	影響指標
1	定住支援体制の整備	一般会計 総務費 総務管理費	地域企画課	移住相談は地域企画課をワンストップ窓口とし、空き家を所管する住宅対策課等と連携し、円滑なサポート体制により、定住促進を図る。	(1) (2)
2					
3					

② 定住促進広報事業

番号	個別事業名	予算科目等	関係課	本年度の事業概要及び活動指標	影響指標
1	定住促進広報事業	一般会計 総務費 総務管理費	地域企画課	県・市のホームページによる情報発信を行う。定住応援マガジン「ミハラビト」を作成し、定住フェア(東京, 大阪)でのPRにより本市の魅力を発信する。	(2)
2					
3					

③ 空き家バンク活用事業

番号	個別事業名	予算科目等	関係課	本年度の事業概要及び活動指標	影響指標
1	空き家バンク利用・登録促進事業	一般会計 土木費 土木管理費	住宅対策課	空き家バンク制度のチラシを町内回覧、定住フェアなどで配布し、周知する。空き家所有者には個別に送付する。	(1) (2)
2	空き家改修等支援事業	一般会計 土木費 土木管理費	住宅対策課	空き家改修等補助制度(登録物件)で利用促進を図る。 所有者 家財整理補助 上限5万円(1/2補助) 利用者 空き家改修補助 上限30万円(1/2補助)	(1) (2)
3					

④ 総合定住対策推進事業

番号	個別事業名	予算科目等	関係課	本年度の事業概要及び活動指標	影響指標
1	ファーストマイホーム応援事業	一般会計 総務費 総務管理費	地域企画課	若年層(40歳未満の夫婦・15歳未満の子とその親)が、本市において初めてとなる住宅の新築又は購入をした場合に、費用の一部を補助(上限1,000千円)	(2)
2	定住者家賃補助	一般会計 総務費 総務管理費	地域企画課	若年層(40歳以下の夫婦・15歳未満の子とその親)の移住者を対象に民間賃貸住宅の家賃の一部を補助 家賃の1/2補助(上限30千円/月)	(1) (2)
3	空き家活用事業補助金	一般会計 土木費 住宅費	住宅対策課	空き家を活用した学生向けシェアハウス設置者に整備費の一部を補助(整備費用の1/2(上限4,000千円))入居者に家賃の一部を補助(家賃の1/2・上限5千円/月)	(2)

番号	個別事業名	予算科目等	関係課	本年度の事業概要及び活動指標	影響指標
1					
2					
3					

総務費 総務管理費

ファーストマイホーム応援事業【20,600千円】

○若年層（40歳未満の夫婦・15歳未満の子とその親）の者が、市外からの移住又は市分譲地購入により本市において初めてとなる住宅の新築又は購入をした場合に、その費用の一部を補助することにより、移住者及び定住人口の増加を図るとともに市分譲地の販売を促進する。

(1) 移住促進枠（市外からの移住者限定）

(ア) 補助対象者 本市で初めて住宅を新築又は購入する若年層（40歳未満の夫婦・15歳未満の子とその親）の市外からの移住世帯

(イ) 補助見込数 8件程度

(ウ) 補助額 基本額 500千円

加算額 15歳未満の子1人につき100千円、婚姻から1年以内100千円

- | | |
|---------------------|---|
| ① | 新築：住宅の取得費用の10分の1以内 |
| ② | 中古：住宅の取得費用の10分の1及び改修費用の2分の1以内
(ただし、土地取得費を除く) |
| ② 1件あたりの上限額 1,000千円 | |
| ①②のいずれか低い額を上限とする。 | |

(2) 定住促進枠（市分譲地購入者限定）

(ア) 補助対象者 市分譲地を購入し、そこに本市で初めて住宅を新築する若年層（40歳未満の夫婦・15歳未満の子とその親）世帯
(平成29年度以前にモデルハウス設置費補助を受けた分譲地は対象外)

(イ) 補助見込数 15件程度

(ウ) 補助額 基本額 800千円

加算額 市外からの移住200千円、15歳未満の子1人につき100千円、
婚姻から1年以内100千円

- | | |
|----------------------|----------------------------------|
| ① | 新築：住宅の取得費用の10分の1以内（ただし、土地取得費を除く） |
| ② | 1件あたりの上限額 1,000千円 |
| ③ | 分譲地購入額の20% |
| ①から③のうち、一番低い額を上限とする。 | |

※ 別途 債務負担行為 8,000千円

見込数 10件（内訳 移住促進枠 4件、定住促進枠 6件）

施策名	1-3-1 市民協働のまちづくりの推進
施策がめざす三原市の姿	市民や市民活動団体、企業、市などが互いに協力し、まちを支え元気にする活動が活発に行われている。

1 基本方針

A	市民、各種団体、市などそれぞれが、市民協働の目的や重要性、役割、あり方等を理解し、まちづくりが進むよう、情報発信とともに活動の実践機会の創出を図ります。
B	住民自治組織や市民活動団体等の支援や連携を通じ、多様な活動の担い手がまちづくり活動への積極的な参画が図れるよう取り組みます。
C	市民活動や地域活動が積極的に展開されるよう、活動のネットワーク化や団体間の連携促進、活動の支援など、市民協働のコーディネート機能を担う仕組みの整備、強化に取り組みます。
D	
E	

2 達成度を測る指標

指標名	初期値	直近の現状値	H31目標値	H31目標値 (長期総合計画)
(1) 三原市ボランティア・市民活動サポートセンター登録団体数・登録者数	96団体 2,692人 (H25年度)	98団体 2,734人 (H29年度)	110団体 2,750人	110団体 2,720人
(2) 三原市ボランティア・市民活動サポートセンター登録団体のうち、活動しやすくなったと感じる団体の割合	55.7% (H29年度)	55.7% (H29年度)	上昇	上昇
(3)				
(4)				
(5)				

3 目標達成のための主な取組（予算事項）

番号	予算事項名	事業概要	当初予算額（単位：千円）		
			H30年度	H31年度	対前年
①	市民活動サポート事業	各種団体活動に関する情報収集、相談・啓発、連携に取り組む。	4,614	7,314	2,700
②	市民活動団体育成事業	市民活動団体の活動初期の支援を通じ、継続的な活動につなげる。	200	200	0
③	市民提案型協働事業	様々な課題解決のため、市と協働で行う事業の提案を受け、役割分担のもと活動に取り組む。	1,200	1,200	0
④	協働のまちづくり人材育成事業	担い手不足等に対応するため協働のまちづくりを支える人材育成に取り組む。	50	—	△ 50
⑤					

4 目標達成のための取組のうち主な個別事業

① 市民活動サポート事業

番号	個別事業名	予算科目等	関係課	本年度の事業概要及び活動指標	影響指標
1	地域経営等推進事業	一般会計 総務費 総務管理費	地域企画課	ボランティアや市民活動のサポートを行うとともに、住民組織による計画策定の支援を行うことで、市民協働のまちづくりの担い手の確保・育成を図る。	(1) (2)
2					
3					

② 市民活動団体育成事業

番号	個別事業名	予算科目等	関係課	本年度の事業概要及び活動指標	影響指標
1	市民活動団体育成事業	一般会計 総務費 総務管理費	地域企画課	設立初期の市民活動団体が行う公益性の高い活動に対し、補助金を交付することにより、協働の担い手となる団体の育成を図る。(4団体予定)	(1) (2)
2					
3					

③ 市民提案型協働事業

番号	個別事業名	予算科目等	関係課	本年度の事業概要及び活動指標	影響指標
1	市民提案型協働事業	一般会計 総務費 総務管理費	地域企画課	市民活動団体等から提案された協働事業について、負担金を交付するとともに、団体と市が協働で実施することにより、地域の魅力創造を図る。(4団体予定)	(1) (2)
2					
3					

④ 協働のまちづくり人材育成事業

番号	個別事業名	予算科目等	関係課	本年度の事業概要及び活動指標	影響指標
1	地域経営等推進事業（再掲）	一般会計 総務費 総務管理費	地域企画課	ボランティアや市民活動のサポートを行うとともに、住民組織による計画策定の支援を行うことで、市民協働のまちづくりの担い手の確保・育成を図る。	(1) (2)
2					
3					

番号	個別事業名	予算科目等	関係課	本年度の事業概要及び活動指標	影響指標
1					
2					
3					

総務費 総務管理費

地域経営等推進事業（市民協働のまちづくり推進事業費）【7,314 千円】

1 目的

ボランティア・市民活動サポートセンターの機能を強化し、ボランティア及び市民活動のサポートに加え、住民組織に対する支援を行うことで、市民協働のまちづくりの担い手の確保・育成と地域活動の活発化を促進し、地域経営の推進を図る。

2 内容

ボランティアの養成や派遣調整、市民活動に関する相談対応に加え、住民組織の「地域ビジョン」の策定に対して、アドバイザー派遣等の支援を行う（モデル地区 4 地区）。

施策名	1-3-2 産学官連携の推進
施策がめざす三原市の姿	大学や企業などと連携し、その専門性を活用した、効果的なまちづくりが行われている。

1 基本方針

- A 県立広島大学三原キャンパスと連携した活動を推進し地域交流の充実を通じた地域活性化に取り組みます。
- B 企業側のニーズと大学の研究のコーディネート機能を強化し、産学連携した新たな商品開発等、産業振興に結びつける体制づくりを強化します。
- C 高等教育機関や企業、金融機関など様々な主体との連携・協力を広域に広げ、それぞれの専門性など得意分野を活かした地域課題解決、地域活性化等、地域の振興につなげます。
- D
- E

2 達成度を測る指標

指標名	初期値	直近の現状値	H31目標値	H31目標値 (長期総合計画)
(1) 大学・企業等との連携数	50事業 (H25年度)	100事業 (H29年度)	増加	増加
(2) 大学と連携した講座等の受講者満足度	88.9% (H27年度)	88.4% (H29年度)	上昇	上昇
(3)				
(4)				
(5)				

3 目標達成のための主な取組（予算事項）

番号	予算事項名	事業概要	当初予算額（単位：千円）		
			H30年度	H31年度	対前年
①	三原地域連携推進協議会運営事業	大学と地域の交流や、産学官の連携を推進する。	2,700	2,707	7
②	県立広島大学研究開発助成事業	県立広島大学の研究者が行う、実用化に繋がる研究に対して助成する。	3,010	0	△ 3,010
③	域学連携事業	地域資源の発掘や地域産業の創出を目的に、地域と大学の連携を図る。	—	—	—
④	地域貢献推進事業	企業による地域貢献活動の推進を図る。	—	—	—
⑤					

4 目標達成のための取組のうち主な個別事業

① 三原地域連携推進協議会運営事業

番号	個別事業名	予算科目等	関係課	本年度の事業概要及び活動指標	影響指標
1	三原地域連携推進協議会補助	一般会計 総務費 総務管理費	経営企画課	三原地域連携推進協議会への補助金交付を通じて、県立広島大学との地域交流・連携の促進や産学官連携の推進に取り組む。	(1)
2					
3					

② 県立広島大学研究開発助成事業

番号	個別事業名	予算科目等	関係課	本年度の事業概要及び活動指標	影響指標
1					
2					
3					

③ 域学連携事業

番号	個別事業名	予算科目等	関係課	本年度の事業概要及び活動指標	影響指標
1	地域戦略協働プロジェクト	—	経営企画課	県立広島大学と包括連携・協力協定に基づき、大学と協働して地域課題解決に取り組む。	(1) (2)
2					
3					

④ 地域貢献推進事業

番号	個別事業名	予算科目等	関係課	本年度の事業概要及び活動指標	影響指標
1	産学官連携事業	—	経営企画課	産学官コーディネーターを配置し、企業と大学のマッチングの取組を促進する。また、大学の教育手法を活用した「浮城塾」により、未来に挑むリーダーを育成する。	(1)
2					
3					

番号	個別事業名	予算科目等	関係課	本年度の事業概要及び活動指標	影響指標
1					
2					
3					

施策名	2-1-1 学校教育の充実
施策がめざす三原市の姿	知徳体をバランスよく身につけた子どもが育っている。

1 基本方針

A	児童・生徒の確かな学力、豊かな心、健全な体をバランスよく育成するとともに、実践的なコミュニケーションが行える英語力の向上を図ります。
B	地域への愛郷心を醸成するため、地域や子どもの実態に即した特色ある教育活動を推進します。
C	教職員の指導力を向上させるため、キャリア別研修を実施します。
D	安心・安全な学校給食の提供及び学校給食を通じて食育の推進を図ります。
E	

2 達成度を測る指標

指標名	初期値	直近の現状値	H31目標値	H31目標値 (長期総合計画)
(1) 児童生徒の学力定着状況 (標準学力調査の結果、各学校の平均が全国平均を上回る割合)	80.6% (H25年度)	89.3% (H29年度)	90%	85%
(2) 児童生徒の体力・運動能力状況 (体力・運動能力調査の結果、市の平均が県を上回る種目の割合)	76.0% (H25年度)	86.1% (H30年度)	80%	80%
(3) 中学3年生の英語検定3級以上の取得率	24% (H25年度)	26.6% (H30年12月末)	40%	40%
(4) 夢や希望を持つ児童生徒の割合 自己肯定感を持つ児童生徒の割合	78.5% 73.5% (H25年度)	80.8% 75.3% (H30年度)	80% 75%	80% 75%
(5) 学校給食における地場産農産物（野菜・米・果物）の使用割合	34% (H25年度)	41% (H30年12月末)	60%	60%

3 目標達成のための主な取組（予算事項）

番号	予算事項名	事業概要	当初予算額（単位：千円）		
			H30年度	H31年度	対前年
①	教育創造プラン推進事業	各園・各校のめざす教育内容の創造に向けた実践的な教育研究を推進し、県内トップレベルの学力等の定着をめざす。	148,496	132,788	△ 15,708
②	グローバル社会をたくましく生きる力の育成事業	実践的なコミュニケーションが行える英語力を高め、グローバル社会をたくましく生き抜く力を身に付けさせる。	40,979	40,963	△ 16
③	わが校自慢支援事業 (一校一貢献)	地域や学校の実態に即した特色ある教育活動を推進している学校を支援する。	1,476	4,000	2,524
④	教職員研修	キャリア別の研修を実施し、教職員の資質能力の向上を図る。	1,879	1,607	△ 272
⑤	学校給食事業	子どもたちの心身の健全な発達、食育の推進のために、安心安全な給食を提供する。	645,120	650,906	5,786

4 目標達成のための取組のうち主な個別事業

① 教育創造プラン推進事業

番号	個別事業名	予算科目等	関係課	本年度の事業概要及び活動指標	影響指標
1	教育創造プラン推進事業	一般会計 教育費 教育総務費	学校教育課	標準学力調査の実施や実践指定校の指定及び各校における研究会・研修会を実施する。また、体力運動能力の調査結果の分析、改善を推進する。	(1)(2)
2	子どもたちの発達の支援	一般会計 教育費 教育総務費	学校教育課	適応指導教室の開設、特別支援介助員、心の教室相談員、家庭訪問支援員の配置及び巡回相談や研修会の実施により、子どもたちの発達の支援の充実を図る。	—
3					

② グローバル社会をたくましく生きる力の育成事業

番号	個別事業名	予算科目等	関係課	本年度の事業概要及び活動指標	影響指標
1	グローバル社会をたくましく生きる力の育成	一般会計 教育費 教育総務費	学校教育課	各学校へのALT派遣、指導力向上のための研修実施、中学校3年生の英語検定料補助等を実施し、実践的なコミュニケーションが行える英語力を高める。	(3)
2					
3					

③ わが校自慢支援事業（一校一貢献）

番号	個別事業名	予算科目等	関係課	本年度の事業概要及び活動指標	影響指標
1	わが校自慢支援（一校一貢献）	一般会計 教育費 教育総務費	学校教育課	平成31年度は一校一貢献に取り組む。組織的かつ計画的に学校教育活動の質的向上を図る。	(4)
2					
3					

④ 教職員研修

番号	個別事業名	予算科目等	関係課	本年度の事業概要及び活動指標	影響指標
1	教職員研修事業費	一般会計 教育費 教育総務費	学校教育課	キャリア別研修や各種研修会を実施するなど、教職員の資質能力の向上を図る。	—
2					
3					

⑤ 学校給食事業

番号	個別事業名	予算科目等	関係課	本年度の事業概要及び活動指標	影響指標
1	給食食材地産地消推進事業	一般会計 教育費 教育総務費	学校給食課	給食に市内産の食材を積極的に取り入れ、地場産物の活用を推進することにより、児童生徒に、学校給食を通して地域の農業や食文化を学ぶ機会を提供する。	(5)
2					
3					

教育費 教育総務費

◆教育創造プラン推進事業費【132,788千円】

教育創造プラン

- 児童・生徒の確かな学力，豊かな心，健全な体をバランスよく育成する。
- 教職員の指導力を向上させる。

(1) 確かな学力

学校図書館司書の配置 (10人)	○児童数に基づき，学校図書館司書を市内小学校20校・中学校10校全校に配置し，蔵書管理の充実，読書指導・読書活動の活性化を図る。
「きょうど三原」の発行	○郷土三原や広島県の現状と歴史を理解し，伝統や文化を尊重し，郷土を愛する子どもを育てるため，社会科副読本「きょうど三原」を小学校3年生に配付する。
特別支援介助員の配置 (39人)	○市立幼・小・中学校(園)に在籍する障害のある幼児児童生徒の生活を支援するための介助員を配置する。
心の教室相談員の配置 (12人)	○「心の教室相談員」を12校へ配置し，児童生徒，保護者，教職員との教育相談，家庭訪問による児童・生徒，保護者との教育相談の充実を図る。
家庭訪問支援員の配置 (2人)	○不登校の未然防止や不登校児童生徒の学校復帰のために，不登校対策に係る機能強化を図る。 (ア) 不登校児童生徒数の割合が高い学校へ配置する。 (イ) 家庭訪問支援員は，不登校傾向及び不登校初期段階にある児童生徒を対象に，登校支援等の継続した家庭訪問を行う。
適応指導教室の開設 (三原ふれあい教室) (6人)	○不登校児童生徒への学力補充，軽スポーツ，野外体験研修を実施し，学校生活復帰へのサポートを行う。 ○不登校，いじめ，友人関係，身体健康等に関する相談に応じる。

(2) 豊かな心

学校教育における諸活動の実施	○劇団四季「こころの劇場」鑑賞会(小学校6年生) ○宿泊体験や職場体験等の小中学校における各種体験活動の支援を行い，諸活動の充実を図る。
(仮) 学びの祭典の開催	○「三原教育の日」関連事業として，(仮) 学びの祭典を開催し，日頃の学習の成果として優れた活動，特色ある活動を披露する。
児童生徒の各種体験事業の実施	○生徒会連合会の活動を中心に企画を考え，市内生徒が参加するやっさ祭り清掃ボランティア等の活動を行うなど，市内生徒会活動の活性化を図る。
みはら元気ウィーク ～道徳の地域公開～	○道徳の授業公開や地域奉仕活動等を実施する。

(3) 健全な体

学校教育における諸活動の実施	<p>○児童の運動意欲を高め、体力・運動能力の向上を図るため、陸上競技指導員の派遣を行う。</p> <p>○中学校クラブ活動大会参加交通費の補助を行う。</p>
小学校陸上記録会の実施	<p>○市立全小学校6年生が参加する陸上記録会を開催し、学校・地域・市民としての帰属意識の高揚及び体力の向上を図る。</p>

(4) 授業改善・指導体制の充実

教育研究の推進	<p>○市立幼・小・中学校（園）において、研究主題を設定し、計画的・継続的に研究を深め、公開研究会を実施する。</p> <p>○各校園内研修の充実を図る。</p>
学校の組織力、教職員の資質・指導力の充実	<p>○学校経営計画、学校評価、個々の教職員の目標管理を充実させ、学校目標の実現に向けての取組の進捗状況を把握し、改善を図る。</p> <p>○教職員の職能成長を図るため、先進校視察等の支援を行う。</p>
標準学力調査	<p>○小学校1年生を含む小・中学校全学年において学年末に実施し、指導方法の工夫改善計画をもとに取り組んだ成果及び課題の検証を行う。</p> <ul style="list-style-type: none"> ・小学校1年生～2年生 算数・国語 ・小学校3年生～6年生 算数・国語・理科 ・中学校1年生～3年生 数学・国語・理科・社会・英語 <p>○各課題解決のため、重点指定校を指定し、授業改善、積極的な生徒指導等を進め、重点指定校の取組を各学校に普及させる。</p>
教育相談指導員の配置 (1人)	<p>○不登校等、生徒指導上の諸問題に対する地域、児童生徒、保護者の悩みや願いを受け止め、その願いを学校教育に反映させるため、学校に指導・助言を行う。</p>
学校安全指導員の配置 (1人)	<p>○児童生徒の問題行動や保護者の要求等に対して、教職員への助言や関係機関との連携等を行い、学校安全に係る業務に関する機能の充実・強化を図る。</p>
幼稚園指導支援員の配置 (1人)	<p>○幼稚園に指導助言を行い、幼稚園における教育研究の充実や幼小連携の推進、小1プロブレム防止に向けた取組を推進する。</p>

◆グローバル社会をたくましく生きる力の育成事業費【40,963千円】

国際理解教育推進

英語検定料補助	○中学校3年生の申請者に対して検定料を補助する。 (3級全額補助, 4・5級半額補助)
教諭対象の研修	○中学校英語科教諭及び小学校外国語活動担当者を対象に, 大学教授等による講演・演習を行い, 指導力の向上を図る。
英語指導助手派遣	○平成32年度からの小学校新学習指導要領全面実施に向けて, 外国語活動の授業時数が増加することに伴い, 英語指導助手を活用し, 指導の充実を図る。 ○市立幼・小・中学校(園)へ英語指導助手を派遣し, 英語活動, 外国語活動, 英語指導の補助を行うことで, 国際理解教育を推進するとともに, 英語を使ったコミュニケーション能力とその素地の育成を図る。 ・JETプログラムによる英語指導助手の派遣 4人 ・民間業者への委託による英語指導助手の派遣 6人

◆わが校自慢支援事業費【4,000千円】

一校一貢献	○平成31年度から, 各学校のめざす児童生徒の育成を図る一校一貢献に取り組み, 組織的かつ計画的に学校教育の質的向上を図る。 ○学校が一校一貢献に取り組む際に, 必要な備品購入の経費を支援する。
-------	--

施策名	2-1-2 教育環境の整備・充実
施策がめざす三原市の姿	園児・児童・生徒が安全・快適な環境で教育を受けている。

1 基本方針

- A 適正な規模の学校（園）・学級編制の実現に努め、一層の教育環境の充実を図ります。
- B 学校施設の計画的な維持修繕や耐震改修，大規模改修工事を進めます。
- C 新学習指導要領等に対応した学校教材・情報教育環境の充実を図ります。
- D
- E

2 達成度を測る指標

指標名	初期値	直近の現状値	H31目標値	H31目標値 (長期総合計画)
(1) 複式学級解消率	72.7% (H26年度)	90.9% (H30年度)	100%	100%
(2) 学校施設の耐震化率	小中77.9% 幼 83.3% (H25年度)	小中100% 幼 100% (H30年度)	—	100%
(3)				
(4)				
(5)				

3 目標達成のための主な取組（予算事項）

番号	予算事項名	事業概要	当初予算額（単位：千円）		
			H30年度	H31年度	対前年
①	三原市立小中学校適正配置事業	教育環境の充実と活性化のため，適正配置を推進する。	—	—	—
②	三原市幼稚園・保育所等適正配置事業	就学前教育の充実のため，適正配置を推進する。	—	—	—
③	学校耐震補強整備事業	学校施設の耐震化を図る。	—	—	—
④	学校施設維持修繕事業	教育環境の改善のため，学校施設を修繕する。	86,221	171,336	85,115
⑤	学校教材備品整備事業	教育効果を高め，児童・生徒の学習理解を助ける学校教材・備品を整備する。	53,051	95,004	41,953

4 目標達成のための取組のうち主な個別事業

① 三原市立小中学校適正配置事業

番号	個別事業名	予算科目等	関係課	本年度の事業概要及び活動指標	影響指標
1	学校適正配置推進事業	—	教育振興課	教育的観点からの集団の適正規模の確保及び効果的な運営体制を構築することにより、教育環境の充実と学校の活性化を図る。	(1)
2					
3					

② 三原市幼稚園・保育所等適正配置事業

番号	個別事業名	予算科目等	関係課	本年度の事業概要及び活動指標	影響指標
1	幼稚園・保育所等適正配置事業	—	教育振興課 子育て支援課	教育・保育的観点からの集団の適正規模の確保及び教育・保育施設の効果的な運営体制を構築することにより、就学前教育の充実を図る。	—
2					
3					

③ 学校耐震補強整備事業

番号	個別事業名	予算科目等	関係課	本年度の事業概要及び活動指標	影響指標
1					
2					
3					

④ 学校施設維持修繕事業

番号	個別事業名	予算科目等	関係課	本年度の事業概要及び活動指標	影響指標
1	施設維持修繕事業	一般会計 教育費 小学校費	教育振興課	学校施設単独事業（プール改修工事、プールろ過機改修工事、防球フェンス設置工事）	—
2	施設整備事業	一般会計 教育費 小・中学校費	教育振興課	学校施設国庫補助対象事業（学校空調PFI事業アドバイザー業務委託、長寿命化改修設計委託、トイレ改修設計委託、トイレ改修工事）	—
3					

⑤ 学校教材備品整備事業

番号	個別事業名	予算科目等	関係課	本年度の事業概要及び活動指標	影響指標
1	理科教育設備整備事業	一般会計 教育費 小・中学校費	学校教育課	小・中学校に理科教育備品を整備することにより、学習指導要領で求められる教育内容の円滑な実施を推進し、理科教育を充実させ、学力の向上を図る。	—
2	教材備品整備事業	一般会計 教育費 小・中学校費	教育振興課	小・中学校に情報機器を計画的に整備することにより、児童生徒がコンピュータや情報通信ネットワーク等の情報手段の適切な活用方法が習得できる。	—
3					

教育費 小・中学校費

1 施設維持管理修繕事業（施設維持管理費）

(1) プール改修工事

概 要	経年劣化により腐食や塗装の剥がれが著しいプール施設の改修
対象施設	○沼田東小学校プール（面積：375 m ² ，5コース，サブプール有り） ○本郷西小学校プール（面積：336 m ² ，5コース，サブプール有り）
予 算 額	小学校費 15,500 千円

(2) プールろ過機改修工事

概 要	経年劣化により浄化能力の低下やタンク・配管等の腐食が著しいプールろ過機の改修
対象施設	○中之町小学校プール（FRP製カートリッジ式ろ過機） ○沼北小学校プール（FRP製カートリッジ式ろ過機）
予 算 額	小学校費 14,900 千円

(3) 防球フェンス設置工事

概 要	学校敷地と隣接河川を隔てている既設フェンスの延長
対象施設	○深小学校（防球フェンス H=5.0m）
予 算 額	小学校費 1,500 千円

2 施設整備事業（施設整備事業費）

(1) 学校空調設備整備PFI事業アドバイザー業務委託

概 要	小・中学校の空調設備整備をPFI事業で実施する際の、事業公募・選定、契約協議・締結、モニタリング等の支援業務
対象施設	小学校 20 校・中学校 10 校
予 算 額	小学校費 22,700 千円・中学校費 11,400 千円

(2) 長寿命化改修設計委託

概 要	個別施設の長寿命化改修を行うための実施設計業務
対象施設	○本郷小学校（校舎棟） ○大和小学校（屋内運動場） ○久井中学校（校舎棟）
予 算 額	小学校費 4,000 千円・中学校費 2,500 千円

(3) トイレ改修設計委託

概 要	経年劣化したトイレについて、衛生環境に配慮し、便器の洋式化・床の乾式化・ブース及び排水管修繕等のリフレッシュ化を行うための実設計業務
対象施設	○糸崎小学校（校舎棟） ○西小学校（校舎棟） ○深小学校（校舎棟） ○第三中学校（専門教室棟）
予 算 額	小学校費 4,700 千円・中学校費 1,100 千円

(4) トイレ改修工事

概 要	経年劣化したトイレのリフレッシュ化
対象施設	○西小学校（校舎棟） ○幸崎小学校（校舎棟） ○第三中学校（専門教室棟）
予 算 額	小学校費 53,400 千円・中学校費 24,000 千円

施策名	2-1-3 青少年の健全育成
施策がめざす三原市の姿	青少年が三原への愛着を持ち、健全に育つ環境が整っている。

1 基本方針

- A 幼児期からの健全育成を支援していく学習・体験機会を提供するとともに、参加促進を図ります。
- B 大人たちが積極的に活動へ参加することにより、青少年を地域全体で支えていくという意識の醸成を図ります。
- C
- D
- E

2 達成度を測る指標

指標名	初期値	直近の現状値	H31目標値	H31目標値 (長期総合計画)
(1) 青少年教育施設の利用者数 (青年の家・勤労青少年ホーム・宇根山天文台・宇根山家族旅行村の年間利用者数の合計) *H27年度末勤労青少年ホーム、H30年度末さざしま青年の家 廃止	14,814人 (H25年度)	8,480人 (H29年度)	8,000人	8,000人 (勤労青少年ホーム等9,000人を除く)
(2) 適応指導教室通室生の学校復帰率	69.20% (H25年度)	50.0% (H29年度)	65%	75%
(3) 自分の住んでいる地域のことが好きな児童生徒の割合	小学校88.4% 中学校75.0% (H26年度)	小学校90.0% 中学校80.1% (H30年度)	小学校90% 中学校81%	小学校90% 中学校77%
(4)				
(5)				

3 目標達成のための主な取組(予算事項)

番号	予算事項名	事業概要	当初予算額(単位:千円)		
			H30年度	H31年度	対前年
①	青少年教育施設管理運営事業	青少年教育施設を適切に管理・運営する。	22,026	26,192	4,166
②	青少年健全育成事業	青少年の居場所づくりや、非行防止の啓発事業、新成人のつどい等を通し、若者の健全育成を図る。	13,659 【一部再掲】	13,277 【一部再掲】	△ 382
③	少年少女海外交流研修事業及び訪日交流事業	市内中学校の生徒とシンガポール・ベティ中学校の生徒との交流・研修を実施する。	4,185	3,766	△ 419
④	親善都市交流事業	親善都市である神奈川県湯河原町との小学生の相互交流を実施する。	1,150	710	△ 440
⑤	放課後子ども教室推進事業	児童が放課後を安心・安全に過ごせる居場所を確保する。	10,976	10,345	△ 631

4 目標達成のための取組のうち主な個別事業

① 青少年教育施設管理運営事業

番号	個別事業名	予算科目等	関係課	本年度の事業概要及び活動指標	影響指標
1	サギ・セミナー・センター施設管理運営事業	一般会計 教育費 社会教育費	生涯学習課	三原市サギ・セミナー・センター運営協議会に管理運営業務を委託し、雇用の創出や地域活性化を図る。	(1)
2	宇根山天文台空調機器更新事業	一般会計 教育費 社会教育費	生涯学習課	老朽化した空調機器の更新を実施し、プラネタリウムや天体観測などの学習環境の充実を図る。	(1)
3					

② 青少年健全育成事業

番号	個別事業名	予算科目等	関係課	本年度の事業概要及び活動指標	影響指標
1	青少年育成事業（若者居場所づくり事業）	一般会計 教育費 社会教育費	生涯学習課	関係団体と連携して青少年の居場所をつくり、ひきこもりやニートの状態にある若者を社会参画に結びつけるための支援を行う。	—
2	青少年健全育成	一般会計 教育費 教育総務費	学校教育課	青少年や保護者等から不登校、いじめ、問題行動等に関する相談に応じる、三原ふれあい相談室を開設する。（祝日を除く月～土曜日）	(2)
3					

③ 少年少女海外交流研修事業及び訪日交流事業

番号	個別事業名	予算科目等	関係課	本年度の事業概要及び活動指標	影響指標
1	少年少女海外研修・交流事業	一般会計 教育費 社会教育費	生涯学習課	シンガポールのベティ中学校との交流 （海外派遣交流 8月、市内中学校2年生14人参加） （訪日交流 11月、市内中学生・市民との交流）	(3)
2					
3					

④ 親善都市交流事業

番号	個別事業名	予算科目等	関係課	本年度の事業概要及び活動指標	影響指標
1	親善都市交流事業	一般会計 教育費 社会教育費	生涯学習課	神奈川県湯河原町児童が三原市を訪れ、両市町の児童がやっさ祭りへの参加等を通じて交流を深める。 （8/10・11 小学校5・6年生30人参加）	(3)
2					
3					

⑤ 放課後子ども教室推進事業

番号	個別事業名	予算科目等	関係課	本年度の事業概要及び活動指標	影響指標
1	放課後子ども教室事業	一般会計 教育費 社会教育費	生涯学習課	市内20小学校で22教室を実施する。地域住民による交流や学習を通じた安全な放課後の確保を図る。	(3)
2					
3					

施策名	2-2-1 生涯学習の振興
施策がめざす三原市の姿	市民が生涯を通じた学習活動に取り組み、その成果が活かされている。

1 基本方針

- A 市民一人ひとりが生涯にわたって、「いつでも、どこでも、だれでも」自発的に学べる生涯学習環境づくりに努めます。
- B 学習による自己実現を支援するとともに、学びの成果が社会へ貢献し、協働のまちづくりに寄与するものとなるよう、生涯学習の推進を図ります。
- C 市民が利用しやすい図書館の環境整備、運営とともに、情報発信や調査研究に資する機能を充実します。
- D
- E

2 達成度を測る指標

指標名	初期値	直近の現状値	H31目標値	H31目標値 (長期総合計画)
(1) 生涯学習施設の自主グループ登録数	858団体 (H25年度)	806団体 (H29年度)	820団体	900団体
(2) 生涯学習施設の年間利用者数	686,339人 (H25年度)	451,501人 (H29年度)	450,000人	700,000人
(3) 図書館図書の市民1人当たりの年間貸出冊数	6冊 (H25年度)	5.7冊 (H29年度)	5.8冊	7冊
(4)				
(5)				

3 目標達成のための主な取組（予算事項）

番号	予算事項名	事業概要	当初予算額（単位：千円）		
			H30年度	H31年度	対前年
①	生涯学習推進事業	出前講座・老人大学・ふるさと子ども博士講座・主催講座等の実施により生涯学習を推進する。	14,068	11,782	△ 2,286
②	生涯学習施設における活動の推進	学習相談や展示・発表会の開催を通じて、学習機会や発表・表現の場を提供する。	215,834	375,132	159,298
③	図書館管理運営事業	図書館資料を充実させ利用の促進を図るとともに、子どもの読書活動の推進を図る。	67,674	229,679	162,005
④					
⑤					

4 目標達成のための取組のうち主な個別事業

① 生涯学習推進事業

番号	個別事業名	予算科目等	関係課	本年度の事業概要及び活動指標	影響指標
1	三原ふるさと子ども博士講座事業	一般会計 教育費 社会教育費	生涯学習課	歴史・自然・産業等体験学習を行い、郷土愛を育み、次世代を担う子どもたちの育成を図る。(全7日間開催・6回講座)	(1)
2	老人大学施設管理運営事業	一般会計 教育費 社会教育費	生涯学習課	高齢者自らが生きがいを求めて学習し、社会に貢献しながら、より豊かな生活を築くため、大学を開設し、運営する。	(1)
3					

② 生涯学習施設における活動の推進

番号	個別事業名	予算科目等	関係課	本年度の事業概要及び活動指標	影響指標
1	船木コミュニティセンター空調維持更新事業	一般会計 教育費 社会教育費	生涯学習課	老朽化に伴い不安定な運転をしている空調機器の更新を計画的に実施し、快適な利用環境を図る。	(2)
2	須波コミュニティセンター整備事業	一般会計 教育費 社会教育費	生涯学習課	老朽化した須波コミュニティセンターを須波幼稚園へ移転するため、改修・増築工事を行う。	(2)
3					

③ 図書館管理運営事業

番号	個別事業名	予算科目等	関係課	本年度の事業概要及び活動指標	影響指標
1	図書館管理運営事業	一般会計 教育費 社会教育費	生涯学習課	指定管理者への計画的な業務引継及び工程管理により、図書館運営及び(仮称)駅前中央図書館の開館準備を円滑に行う。	(3)
2					
3					

番号	個別事業名	予算科目等	関係課	本年度の事業概要及び活動指標	影響指標
1					
2					
3					

番号	個別事業名	予算科目等	関係課	本年度の事業概要及び活動指標	影響指標
1					
2					
3					

教育費 社会教育費

須波コミュニティセンター整備事業 168,000 千円

須波コミュニティセンター改修・増築工事平面図

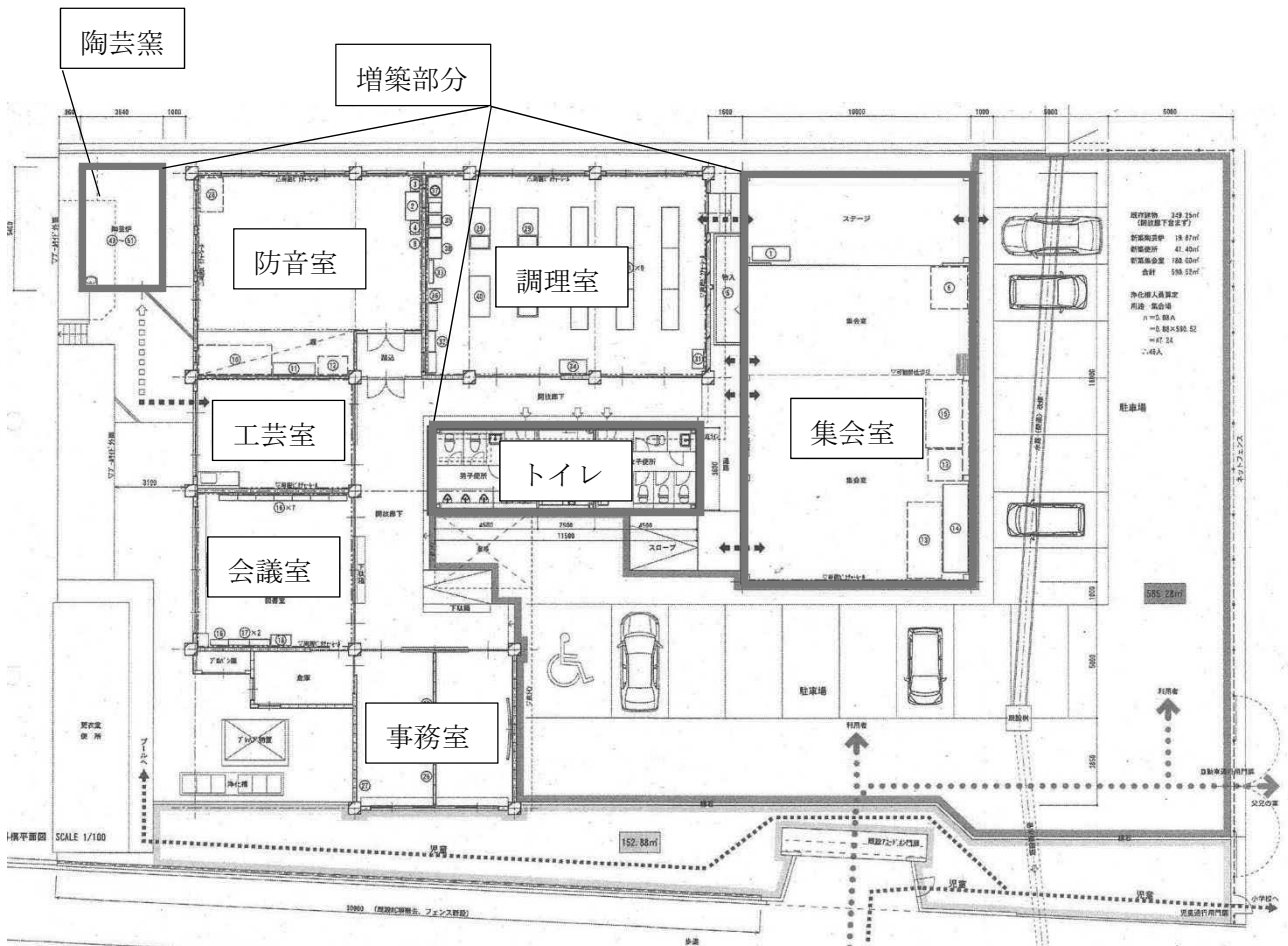

太枠部分：増築部分
その他：改修部分

施策名	2-2-2 文化・芸術の振興
施策がめざす三原市の姿	市民が芸術・文化に親しみ、自ら芸術・文化活動に取り組んでいる。

1 基本方針

A	三原市芸術文化センター「ポポロ」を芸術文化の発信拠点として、また、地域に根ざした芸術文化の活動拠点として、さらに親しまれるよう運営します。
B	企画展覧会を開催するなど優れた芸術作品を鑑賞できる機会を提供するとともに、より質の高い作品が展示できる展示施設の充実を図ります。
C	創作作品を発表する機会を充実させるとともに、芸術文化活動を担う人材の確保と育成に取り組みます。
D	
E	

2 達成度を測る指標

指標名	初期値	直近の現状値	H31目標値	H31目標値 (長期総合計画)
(1) 市内5ホールの年間利用率（芸術文化センター、本郷生涯学習センター、くい文化センター、大和文化センター、リージョンプラザ文化ホール）	21.4% (H25年度)	23.6% (H29年度) 錯誤訂正	26%	26%
(2) 文化・芸術を楽しみ、活動に取り組む機会と場があると感じる市民の割合	22.4% (H25年度)	21.7% (H30年度)	上昇	上昇
(3) 企画展覧会入場者数	4,490人 (H25年度)	3,707人 (H29年度)	5,000人	5,000人
(4) 企画展覧会に対する入場者満足度	93.8% (H27年度)	79.5% (H29年度)	上昇	上昇
(5)				

3 目標達成のための主な取組（予算事項）

番号	予算事項名	事業概要	当初予算額（単位：千円）		
			H30年度	H31年度	対前年
①	芸術文化センター管理運營業務	指定管理者の活用により、民間の知識と技術を活かし、芸術文化の拠点とする。	164,692	166,493	1,801
②	企画展覧会	著名な作品や文化財、郷土ゆかりの作家の作品を鑑賞する機会を提供する。	5,680	5,766	86
③	三原市美術展覧会	市内の作家の作品発表機会や市民の作品鑑賞機会を提供する。	896	860	△ 36
④	文化協会支援事業	文化作品の発表・鑑賞機会を提供し、芸術・文化活動を担う人材を育成する。	6,430	6,737	307
⑤					

4 目標達成のための取組のうち主な個別事業

① 芸術文化センター管理運営業務

番号	個別事業名	予算科目等	関係課	本年度の事業概要及び活動指標	影響指標
1	芸術文化センター管理運営	一般会計 教育費 社会教育費	文化課	芸術文化の発信拠点として、安心安全な施設として運営する。 指定管理料 150,380千円	(1)
2					
3					

② 企画展覧会

番号	個別事業名	予算科目等	関係課	本年度の事業概要及び活動指標	影響指標
1	企画展覧会	一般会計 教育費 社会教育費	文化課	高いレベルの芸術や幅広い分野の芸術を鑑賞するための企画展を開催し、市民に優れた様々な芸術作品鑑賞等の機会を提供する。	(2)(3) (4)
2					
3					

③ 三原市美術展覧会

番号	個別事業名	予算科目等	関係課	本年度の事業概要及び活動指標	影響指標
1	文化振興事業費	一般会計 教育費 社会教育費	文化課	作品を発表する場を設けることによって、創作活動の振興を図るとともに、鑑賞の機会を提供し、文化芸術の向上を推進する。	(2)(3) (4)
2					
3					

④ 文化協会支援事業

番号	個別事業名	予算科目等	関係課	本年度の事業概要及び活動指標	影響指標
1	文化協会等支援事業	一般会計 教育費 社会教育費	文化課	文化協会：芸能祭，歌謡祭，美術展，映画鑑賞会等 けんみん文化祭：地区大会開催 映画祭実行委員会：新藤兼人監督作品の上映	(1)(2)
2					
3					

番号	個別事業名	予算科目等	関係課	本年度の事業概要及び活動指標	影響指標
1					
2					
3					

教育費 社会教育費

1 施設維持管理費（芸術文化センター費） 166,493 千円

管理運営及び文化振興事業

指定管理者により芸術文化センター「ポポロ」から舞台芸術を発信し、鑑賞の機会を提供する。また、建築設備やホール舞台設備を管理し、「ポポロ」を地域に根ざした芸術文化の活動拠点として、さらに親しまれるよう安全で快適な施設運営をする。

ポポロ自主事業 （主な事業予定）	4/21(日) 吉田誠&福間洸太郎デュオ・リサイタル 7/27(土) きかんしゃトーマスファミリーミュージカル 9/21(土) 森高千里ライブツアー2019 10/ 6(日) オランダバツハ協会・佐藤俊介 10/19(土) プラハ・チェロカルテット 1/25(土) 佐渡裕&兵庫芸術文化センターオーケストラ 別途調整中あり
NHK 公開番組	6月 内容調整中
施設修繕	エレベーターメインロープ更新 吊物ワイヤー更新
劣化診断および設計コンサルタント委託	開館から12年が経過するポポロの劣化診断を実施し、維持管理費等に係るトータルコストの縮減と予算の平準化を図るため中長期修繕計画を策定する。

2 企画展覧会開催事業費 5,766 千円

高いレベルの芸術や幅広い分野の芸術を鑑賞するための企画展を開催し、市民に優れた様々な芸術作品鑑賞等の機会を提供することにより、芸術に対する理解を深め、地域文化の向上に資する。

山と海のアート回廊 2020（仮称）関連イベント 池田重子コレクション展（仮称）

会期 11月2日（土）～11月24日（日） 23日間

内容 優れた職人の技術により丁寧に作られた帯留を、単体及びコーディネートに合わせて展示する。加えて、本市出身の彫金家 清水南山が制作した帯留も展示する。

3 文化振興事業費 2,538 千円

市民から公募した美術作品の展示、市内で活動する音楽愛好団体や児童・生徒など、市民の文化活動の発表、鑑賞、交流の場を提供することにより、芸術文化の向上を図り、市民の自発的・創造的な文化活動の活性化と音楽文化の創造を目指す。

事業名	会期・事業等	予算
第7回 新県美展巡回展	時期 8月28日(水)～9月1日(日) 場所 リージョンプラザ 展示ホール	499 千円
第68回 三原市美術展覧会	時期 10月4日(金)～9日(水) (前期) 10月11日(金)～16日(水) (後期) 場所 リージョンプラザ 展示ホール	860 千円
第21回 みはら市民音楽祭	時期 12月7日(土)・8日(日) 場所 芸術文化センター ポポロ	592 千円
康屯の旅～日本の 風景～(仮称)	時期 2月21日(金)～3月15日(日) 場所 市民ギャラリー ギャラリー1	343 千円
その他	文化活動激励金, 美術館ネットワーク負担金等	244 千円

4 施設維持管理費(市民ギャラリー管理費) 14,981 千円

住民の教養の向上及び生活文化の振興への寄与を目的とし、地元の芸術家や市民グループ、個人の芸術作品の発表の場として活用を図るために施設の管理運営を行う。

5 文化協会等支援事業費 6,737 千円

(1) 三原市文化協会補助 (5,200 千円)

文化協会では、芸能祭、歌謡祭、美術展覧会等を開催し、また、洋画・写真教室を開催するなど本市の文化と教養を高める事業を実施している。

文化協会事業	芸能祭	5月19日(日)
	映画上映	7月・11月(予定)
	華展・お茶席	11月22日(金)～24日(日)
	美術展覧会	2月末(予定)
	別途調整中あり	

(2) 県民文化祭負担金 (470 千円)

尾三地区フェスティバルは、地区内で活動する様々な芸術活動の交流の場として、総合的な文化の祭典として開催する。また、参加団体から代表をけんみん文化祭に推薦し、県内各地の芸術文化活動との交流を促進することによって、地域文化の振興に寄与する。

第30回けんみん文化祭 尾三地区フェスティバル	時期 未定 場所 尾道市, 大崎上島町, 世羅町
----------------------------	-----------------------------

(3) 市民映画祭開催実行委員会補助 (720 千円)

市民に名画等を鑑賞する場を提供し、映像文化の振興と文化意識の高揚を図る。

第19回みはら映画祭	時期 9月(予定) 場所 リージョンプラザ 文化ホール
------------	--------------------------------

(4) (仮称)文化芸術振興検討委員会開催経費 (307 千円)

地域の文化と多様な人材を育むまちの実現に向けて、市民ニーズに沿った今後の文化芸術振興の在り方について検討する。

施策名	2-2-3 歴史・文化財を活かしたまちづくり
施策がめざす三原市の姿	三原の歴史や文化財が保護・継承され、市民の三原への愛着が深まっている。

1 基本方針

- A 歴史文化基本構想の策定や史跡の保存整備に関する保存管理計画の策定に取り組みます。
- B 三原城跡周辺整備事業で天主台濠周辺の整備を推進するとともに、事業に関連する発掘調査を継続します。
- C 市民学芸員活動を活発にする組織づくりを進めます。
- D
- E

2 達成度を測る指標

指標名	初期値	直近の現状値	H31目標値	H31目標値 (長期総合計画)
(1) 指定文化財件数	197件 (H26年度)	202件 (H30年度)	210件	210件
(2) 三原市の歴史・伝統文化に誇りや愛着を感じている市民の割合	7.4% (H28年度)	5.1% (H30年度)	上昇	上昇
(3)				
(4)				
(5)				

3 目標達成のための主な取組（予算事項）

番号	予算事項名	事業概要	当初予算額（単位：千円）		
			H30年度	H31年度	対前年
①	三原城跡歴史公園等維持管理事業	三原城跡・高山城跡・新高山城跡を保存・整備する。	6,708	6,027	△ 681
②	歴史文化基本構想策定事業	地域の歴史・文化を活かした地域づくりのための基本構想を策定する。	—	—	—
③	記念物保存活用事業	史跡の公有化・保全整備と、天然記念物の保存管理・活用計画を推進する。	11,626	14,344	2,718
④	歴史民俗資料館の管理・運営	所蔵及び新規寄贈資料の保存・管理・活用・調査、展示の充実とともに、特別展を開催する。	9,870	9,761	△ 109
⑤	歴史・文化財ボランティア育成事業	市民学芸員養成講座・実践講座を開催し、歴史・文化財ボランティアを育成し活動する。	—	—	—

4 目標達成のための取組のうち主な個別事業

① 三原城跡歴史公園等維持管理事業

番号	個別事業名	予算科目等	関係課	本年度の事業概要及び活動指標	影響指標
1	三原城跡歴史公園等維持管理事業	一般会計 教育費 社会教育費	文化課	小早川氏城跡（高山城跡，新高山城跡，三原城跡）の保存活用に取り組む。	(2)
2					
3					

② 歴史文化基本構想策定事業

番号	個別事業名	予算科目等	関係課	本年度の事業概要及び活動指標	影響指標
1	歴史文化基本構想策定事業	—	文化課	未指定文化財の全件調査を継続して行い，歴史文化基本構想策定のための資料収集を行う。	(1)
2					
3					

③ 記念物保存活用事業

番号	個別事業名	予算科目等	関係課	本年度の事業概要及び活動指標	影響指標
1	記念物保存活用事業	一般会計 教育費 社会教育費	文化課	天然記念物や文化財の調査，保存，活用並びに公開を行い，文化財保護意識の高揚を図る。	(1)(2)
2	久井岩海保存整備事業	一般会計 教育費 社会教育費	文化課	天然記念物 久井・矢野の岩海（久井岩海）のトイレ設置，駐車場，園路の整備など保存整備に向けて取り組む。	(2)
3					

④ 歴史民俗資料館の管理・運営

番号	個別事業名	予算科目等	関係課	本年度の事業概要及び活動指標	影響指標
1	歴史民俗資料館維持管理事業	一般会計 教育費 社会教育費	文化課	歴史民俗資料館の分かりやすい展示及び解説を行い，収蔵資料の保存・調査・発信を行う。	(2)
2	みはら歴史館運営事業	一般会計 教育費 社会教育費	文化課	市民や市外からの観光客が，三原城，小早川隆景をはじめとする歴史文化や，三原の祭り，観光地等を学び体感できる拠点施設として運営する。	(2)
3					

⑤ 歴史・文化財ボランティア育成事業

番号	個別事業名	予算科目等	関係課	本年度の事業概要及び活動指標	影響指標
1	歴史・文化財ボランティア支援	—	文化課	歴史や文化財に関するボランティア団体の活動に対し，支援を行う。	(2)
2					
3					

教育費 社会教育費

1 記念物保存活用事業（記念物保存活用事業費） 14,344 千円

文化財の調査，保存，活用並びに公開を行い，文化財保護意識の高揚を図る。

指定文化財の保存と管理 文化財指定調査	指定文化財の保存及び管理の費用の一部を補助し，適切に保存・継承する。文化財の指定物件の調査を行う。
埋蔵文化財調査と保護	市内約790件の遺跡について，開発行為に先行して，対象地に埋蔵される文化財の調査を迅速かつ的確に執行することにより破壊から守る。
史跡の保護と公開	国史跡である御年代古墳・横見廃寺跡や県史跡貞丸古墳・梅木平古墳・兜山古墳，市史跡椋梨城跡・相良城跡等の保護・管理及び公開を行う。
沼田西のエヒメアヤメの一般公開	国天然記念物沼田西のエヒメアヤメ自生南限地帯を公開する。 ○エヒメアヤメ一般公開 期間 4月6日(土)～21日(日) (予定)
久井岩海保存整備事業	久井岩海のトイレ設置，駐車場・園路の整備など保存整備に向けて取り組む。
佛通寺文化財の調査	○佛通寺文化財の調査 佛通寺の建築・彫刻・絵画・古文書，庭園，石造物等の調査を実施し，成果を公開する。
三原浅野氏入城400年展	○企画展 会期 10月12日(土)～10月27日(日) (予定) 場所 市民ギャラリー 展示 市等が所蔵する三原浅野氏ゆかりの品約50点 ○企画展講演会 講師 広島大学名誉教授 頼祺一 (三原市史第二巻執筆) 演題 「浅野氏について(仮称)」 日時 10月20日(日) 13:30～15:00 場所 サン・シープラザ4階 第1研修室

2 三原城跡保存活用事業（三原城跡歴史公園等維持管理費） 6,027 千円

三原城跡歴史公園や船入櫓跡等を含む，国史跡小早川氏城跡（高山城跡・新高山城跡・三原城跡）の維持管理を行う。

3 歴史民俗資料館管理事業（施設維持管理費） 9,761 千円

三原市歴史民俗資料館・久井歴史民俗資料館の分かりやすい展示・解説並びに収蔵資料の保存・調査を行うとともに，企画展を開催する。

- 4 毛利氏関係市町連携事業（社会教育一般事務費） 141 千円
毛利氏をテーマに，広島・山口 4 市 1 町にある 6 つの歴史博物館等をつなぐ事業，及び毛利三兄弟のふるさとである 3 市町による事業を行い，広域連携の推進を図る。

- 5 みはら歴史館運営事業（みはら歴史館運営事業費） 3,257 千円
市民や市外からの観光客が，三原城，小早川隆景を始めとする歴史文化や，三原の祭り，観光地等を学び体感できる拠点施設として運営する。

施策名	2-2-4 スポーツの推進
施策がめざす三原市の姿	市民が主体的にスポーツ・レクリエーション活動に取り組んでいる。

1 基本方針

A	生涯スポーツに親しめる環境づくり，競技スポーツを高める環境づくり，スポーツ教室の開催や競技大会などの情報提供により，「するスポーツ」を推進します。
B	大規模スポーツ大会やイベントの開催により，「みるスポーツ」を推進します。
C	体育協会等と連携し，スポーツ指導者や支援者の養成・確保により，「ささえるスポーツ」を推進します。
D	
E	

2 達成度を測る指標

指標名	初期値	直近の現状値	H31目標値	H31目標値 (長期総合計画)
(1) 週に1回以上運動やスポーツを行った市民の割合	40.1% (H18年度)	44.6% (H28年度)	65%	65%
(2) 市内における大規模スポーツ大会及びプロスポーツ興行の開催件数	5件 (H25年度)	5件 (H30年度)	8件	8件
(3)				
(4)				
(5)				

3 目標達成のための主な取組（予算事項）

番号	予算事項名	事業概要	当初予算額（単位：千円）		
			H30年度	H31年度	対前年
①	スポーツ教室運営事業	各種スポーツ教室を開催し，市民にスポーツに親しむ機会を提供する。	1,315	1,026	△ 289
②	大規模スポーツ大会開催費補助事業	大会規模に応じた補助金を交付し，交流人口の拡大を図る。	6,500	7,000	500
③	競技団体指導者育成支援事業	体育協会と連携し，各競技団体の審判員や指導者を育成する。	5,000	5,000	0
④					
⑤					

4 目標達成のための取組のうち主な個別事業

① スポーツ教室運営事業

番号	個別事業名	予算科目等	関係課	本年度の事業概要及び活動指標	影響指標
1	スポーツ教室運営事業	一般会計 教育費 保健体育費	スポーツ振興課	市民が生涯にわたりスポーツを楽しみ、心身の健康を保持できるよう、スポーツの紹介・普及を図る。(H30年度からリゾンプラザ実施分は指定管理者で実施)	(1)
2					
3					

② 大規模スポーツ大会開催費補助事業

番号	個別事業名	予算科目等	関係課	本年度の事業概要及び活動指標	影響指標
1	市民体育大会開催事業	一般会計 教育費 保健体育費	スポーツ振興課	市民総参加によるスポーツの祭典を開催し、市民の体位の向上、地域社会の体育振興及び相互の親睦を図る。	(1)(2)
2	白竜湖ふれあいグリーンマラソン大会実行委員会補助事業	一般会計 教育費 保健体育費	スポーツ振興課	体力づくりへの関心を高め、ジョギング・マラソンに対する実践意欲の向上が図られるとともに、地域の活性化と振興に資する大会を支援する。	(1)(2)
3	ウエスタンリーグ開催実行委員会補助事業	一般会計 教育費 保健体育費	スポーツ振興課	ウエスタン・リーグの開催を支援することで、「みる」「ささえる」スポーツを推進し、スポーツに関わる市民の増加を図る。	(1)(2)

③ 競技団体指導者育成支援事業

番号	個別事業名	予算科目等	関係課	本年度の事業概要及び活動指標	影響指標
1	三原市体育協会補助事業	一般会計 教育費 保健体育費	スポーツ振興課	体育協会加盟25競技団体が実施する大会を支援するとともに、指導者育成事業に対し助成金を交付し、指導者の育成を推進する。	(1)(2)
2					
3					

番号	個別事業名	予算科目等	関係課	本年度の事業概要及び活動指標	影響指標
1					
2					
3					

番号	個別事業名	予算科目等	関係課	本年度の事業概要及び活動指標	影響指標
1					
2					
3					

教育費 保健体育費

1 大規模スポーツ大会開催費補助事業 【事業費 7,000千円】

事業名	事業内容
市民体育大会参加地区補助	市民総参加のスポーツの祭典を開催し、市民の体位の向上、地域社会の体育振興及び相互の親睦を図る。 200千円×19地区 【事業費 3,800千円】
白竜湖ふれあいグリーンマラソン大会実行委員会補助	体力づくりへの関心を高め、ジョギング・マラソンに対する実践意欲の向上を図るとともに、地域の活性化と観光振興を図る。 【事業費 1,500千円】
ウエスタンリーグ開催実行委員会補助	ウエスタン・リーグの開催を支援することで、「みる」「ささえる」スポーツを推進し、スポーツに関わる市民の増加を図る。 【事業費 700千円】
大規模スポーツ大会開催費補助	本市の区域を対象として組織された各種体育関係団体が開催する大会の規模（参加都道府県数、参加者数、開催日数）に応じた支援を行い、スポーツ振興を図る。 【事業費 500千円】
トライアスロンさぎしま大会開催費補助	全国から参加者があるトライアスロン大会を支援することにより、島の活性化と観光振興を図る。 【事業費 500千円】

2 競技団体指導者育成支援事業 【事業費 5,000千円】

事業名	事業内容
三原市体育協会補助	体育協会加盟 25 競技団体の活動や大会を支援するとともに、指導者の育成を図る。 平成 29 年度 資格取得者 45 人、研修参加者 54 人

3 2020年東京オリンピック・パラリンピック事前合宿受入事業

【事業費 4,360千円】

メキシコ自転車連盟が実施する事前合宿のサポートを行うとともに、交流事業を通してトップアスリートの素晴らしさと目標達成の充実感を子どもたちへ伝えることで、将来の目標達成への意欲向上を図る。

合宿期間 平成31年4月8日(月)～4月22日(月) 15日間(予定)

合宿場所 広島県立中央森林公園ほか

施策名	3-1-1 工業の振興
施策がめざす三原市の姿	新たな企業立地や地元企業の成長により、競争力の高い産業集積が形成されている。

1 基本方針

- A 企業立地促進奨励金制度により、産業団地の販売促進を図り、企業誘致や既存企業の事業規模拡大の支援に努めます。
- B 企業の誘致や既存企業の新增設等を促進するため、新たな産業団地の整備や立地優遇制度の充実を図ります。
- C
- D
- E

2 達成度を測る指標

指標名	初期値	直近の現状値	H31目標値	H31目標値 (長期総合計画)
(1) 製造品出荷額等の県内14市の順位	6位 (H25年度)	6位 (H28年度)	上昇	上昇
(2) 平成27年4月以降の市内産業団地への企業立地件数(累計)	— (H26年度)	6件 (H29年度)	6件以上	5件
(3) 市内事業所数・従業者数(製造業)	208事業所 9,617人 (H25年度)	221事業所 9,759人 (H28年度)	維持	維持
(4)				
(5)				

3 目標達成のための主な取組(予算事項)

番号	予算事項名	事業概要	当初予算額(単位:千円)		
			H30年度	H31年度	対前年
①	工場等立地条例奨励金交付事業	工場等の新設・増設を支援するとともに、既存産業団地内の未分譲地の販売を促進する。	172,083	84,269	△ 87,814
②	企業誘致対策事業(本郷産業団地)	誘致可能な企業団地の基盤を整備する。	106,018	281,231	175,213
③	企業誘致対策事業(サテライトオフィス誘致事業)	戦略的な誘致活動に取り組み、サテライトオフィスの誘致を促進する。	32,460	12,459	△ 20,001
④					
⑤					

4 目標達成のための取組のうち主な個別事業

① 工場等立地条例奨励金交付事業

番号	個別事業名	予算科目等	関係課	本年度の事業概要及び活動指標	影響指標
1	工場等立地条例奨励金交付事業	一般会計 商工費 商工費	商工振興課	奨励金の交付により工場等の新設・増設を支援するとともに、既存産業団地の未分譲地の販売を促進する。 平成31年度交付予定 延べ13社16件	(1) (2) (3)
2					
3					

② 企業誘致対策事業（本郷産業団地）

番号	個別事業名	予算科目等	関係課	本年度の事業概要及び活動指標	影響指標
1	企業誘致対策事業（本郷産業団地）	一般会計 商工費 商工費	商工振興課	企業誘致の新たな受け皿となる本郷産業団地の整備について、県と連携し、直接施工、費用負担を行う。	(1) (2) (3)
2					
3					

③ 企業誘致対策事業（サテライトオフィス誘致事業）

番号	個別事業名	予算科目等	関係課	本年度の事業概要及び活動指標	影響指標
1	企業誘致対策事業（サテライトオフィス誘致事業）	一般会計 商工費 商工費	商工振興課	サテライトオフィス誘致に向け関係機関と連携して体制を整え、誘致戦略に基づいた誘致活動に取り組む。	(3)
2					
3					

番号	個別事業名	予算科目等	関係課	本年度の事業概要及び活動指標	影響指標
1					
2					
3					

番号	個別事業名	予算科目等	関係課	本年度の事業概要及び活動指標	影響指標
1					
2					
3					

商工費 商工費

・工場等立地奨励金交付事業（企業誘致対策事業費） **【82,600千円】**

企業立地促進奨励金制度により産業団地の販売促進を図り、企業誘致や既存企業の事業規模拡大を図る。

名 称	奨 励 金	交付対象奨励指定 事業者数等	奨励金交付 予定額
固定資産税 相当額奨励金	固定資産税額に次の割合を乗じた額 初年度：100/100 第2年度：75/100 第3年度：50/100 ※限度額 1億円/年度	13社（16件）	69,400千円
雇用奨励金	40万円/人（中山間地域，市内居住者） 30万円/人（市内居住者） 20万円/人（中山間地域，市外居住者） 10万円/人（市外居住者） ※限度額 2千万円/件	1社（1件44人）	13,200千円

・工業団地施設管理事業（施設維持管理費） **【103,242千円】**

久井工業団地の用水供給施設をはじめ、市内の県営及び市営の産業団地等の維持管理を適切に行い、企業活動の円滑化及び存続を図る。

また、久井工業団地の用水供給については、立地企業への用水の安定供給を図るため、平成29年2月から専用水道の水源を地下水から上水道の余剰水に転換したことに伴い、使用料を改定。給水企業への経済的負担の増加が著しいため、大和工業団地での運用と同様に、改定前との差額を補填する激変緩和措置を5か年講ずる。

	水源転換時期	使用料改定時期
大和工業団地	平成28年5月	平成28年6月
久井工業団地	平成30年2月	平成31年4月

・本郷産業団地整備事業 **【281,231千円】**

本郷産業団地の造成工事について、完成後に市が管理することとなる公園及び調整池の工事を県に委託する。

本郷産業団地の概要（当初予定）

事業主体：広島県，三原市

総事業費：約79億円（既投資額28.8億円含む。），うち市負担予定11.4億円

事業期間：平成28～33年度

開発面積：約49.9ha

分譲面積：約27.0ha（第1期約15.4ha，第2期約7.4ha，第3期約4.2ha）

・サテライトオフィス誘致事業

【12,459 千円】

平成 30 年度に広島県チャレンジ・里山ワーク拡大事業補助金を活用し、旧和木小学校の 1 教室に整備したお試し勤務スペース（トライアルオフィス）の利用等により、IT 関連事業等のサテライトオフィスの誘致を促進し、地域経済の活性化等を図る。

施策名	3-1-2 商業・サービス業の振興
施策がめざす三原市の姿	市内の商業・サービス業に活気がある。

1 基本方針

- A 集客力の強化をめざした個性的で魅力ある商店街づくりを促進します。
- B 三原商工会議所・三原臨空商工会が実施する商業・サービス業振興事業に対する支援を充実します。
- C 新規創業，第二創業，事業承継を促進するため，店舗の存続や販路拡大への支援を充実します。
- D
- E

2 達成度を測る指標

指標名	初期値	直近の現状値	H31目標値	H31目標値 (長期総合計画)
(1) 年間商品販売額（卸売業・小売業）の県内14市の順位	7位 (H24年度)	7位 (H28年度)	上昇	上昇
(2) 小売吸引力指数 ※地域が買物客を引き付ける力を表す指標	0.83 (H24年度)	0.85 (H28年度)	上昇	上昇
(3)				
(4)				
(5)				

3 目標達成のための主な取組（予算事項）

番号	予算事項名	事業概要	当初予算額（単位：千円）		
			H30年度	H31年度	対前年
①	商店街振興事業	イベントの開催や，販売促進事業への助成を行う。	550	500	△ 50
②	商工団体の育成	商工業の総合的改善発展のために，商業・サービス業振興事業へ助成する。	18,000	18,000	0
③	地域商業活性化支援事業	空き店舗・既存店舗の改装費，家賃を助成する。	6,200	6,840	640
④	プレミアム付商品券交付事業	低所得者及び子育て世帯（0～2歳児）に対し，一定期間に限り使用できるプレミアム付商品券を発行・販売する。	—	148,000	148,000
⑤					

4 目標達成のための取組のうち主な個別事業

① 商店街振興事業

番号	個別事業名	予算科目等	関係課	本年度の事業概要及び活動指標	影響指標
1	商店街振興行事補助金	一般会計 商工費 商工費	商工振興課	商店街の活性化及び購買層の拡大を図るため、商店街が実施する年末大売出しイベント「来んさい！きん祭！商店街」の事業費を支援する。	(1)(2)
2	地域ポイント活用事業	一般会計 総務費 総務管理費	経営企画課	結婚・出産時の記念として、記念樹に加え、地域ポイント（500円分）を付与する。	(1)(2)
3					

② 商工団体の育成

番号	個別事業名	予算科目等	関係課	本年度の事業概要及び活動指標	影響指標
1	商工団体育成事業	一般会計 商工費 商工費	商工振興課	各種商工団体への補助金を交付することにより、事業支援、団体の育成を推進し、商工業の振興・発展を図る。	(1)(2)
2					
3					

③ 地域商業活性化支援事業

番号	個別事業名	予算科目等	関係課	本年度の事業概要及び活動指標	影響指標
1	地域商業活性化支援事業	一般会計 商工費 商工費	商工振興課	新規出店や既存店舗の改装費等の一部を補助し、新規事業が創出しやすい環境整備、既存店舗の経営支援を図り、商業の活性化を推進する。	(1)(2)
2					
3					

④ プレミアム付商品券交付事業

番号	個別事業名	予算科目等	関係課	本年度の事業概要及び活動指標	影響指標
1	プレミアム付商品券交付事業	一般会計 総務費 総務管理費	商工振興課	低所得者及び子育て世帯に対し、プレミアム付商品券を発行・販売し、消費税率引上げに伴う消費への影響を緩和するとともに、地域における消費喚起を図る。	(1)(2)
2					
3					

番号	個別事業名	予算科目等	関係課	本年度の事業概要及び活動指標	影響指標
1					
2					
3					

総務費 総務管理費

・プレミアム付商品券交付事業（プレミアム付商品券交付事業費） 【148,000千円】

※国が全額補助

低所得者・子育て世帯（0～2歳児）に対し、一定期間に限り使用できるプレミアム付商品券を発行・販売することにより、消費税・地方消費税の10%への引上げに伴う消費に与える影響を緩和するとともに、地域における消費喚起を図る。

1 購入対象者

(1) 平成31年度住民税非課税者（課税基準日：平成31年1月1日）

※住民税課税者と生計同一の配偶者・扶養親族、生活保護被保護者等を除く。

(2) 3歳未満の子が属する世帯の世帯主（基準日：平成31年6月1日を予定）

2 購入限度額

(1) 上記(1)の該当者：券面額2.5万円（販売額2万円）

(2) 上記(2)の該当者：券面額2.5万円（販売額2万円）×3歳未満の子の数

3 割引率：20%（プレミアム額：5千円）

4 使用可能期間：平成31年10月～平成32年3月を予定

5 取扱事業者：市内の店舗を幅広く対象として公募

商工費 商工費

・商店街振興事業（商店街振興事業費） 【500千円】

商店街の活性化及び購買層の拡大を図るため、商店街が実施する年末大売出しイベント「来んさい！きん祭！商店街」の事業費を支援する。

・商店街振興行事費補助金 500千円（事業費の1/2以内）

・商工団体育成事業（商工団体育成事業費） 【18,000千円】

各種商工団体へ補助金を交付することにより、事業支援、団体の育成を図り、商工業の振興・発展を図る。

- ・三原商工会議所補助金 2,700千円（運営費：定額）
- ・三原中小企業相談所補助金 700千円（運営費：定額）
- ・三原臨空商工会補助金 14,370千円（運営費：定額+変動，事業費：1/2）
- ・たばこ販売協同組合補助金 200千円（運営費：定額）
- ・中小企業団体中央会負担金 30千円

・地域商業活性化支援事業（地域商業活性化支援事業費）

【6,840千円】

平成 27 年 11 月に国から認定を受けた，本市の中心市街地（約 90ha）を除く全市域において，空き店舗等を活用した新規出店や既存店舗が店舗の改装等を行う事業経費の一部を補助することにより，新規事業が創出しやすい環境整備，既存店舗の経営支援を図り，商業の活性化を推進する。

- ・対象業種：小売業，飲食サービス業，生活関連サービス業，医療・福祉など
- ・補助対象項目：店舗改装費，賃借料
- ・補助金額：改装費（新規）補助対象事業費の 1/2 以内（限度額：500 千円）
（既存）補助対象事業費の 1/3 以内（限度額：400 千円）
賃借料 賃借料の 1/2 以内（補助期間：最長 12 か月）
（限度額：1 階 3 万円／月，1 階以外 2 万円／月）

施策名	3-1-3 起業・経営・就労の支援
施策がめざす三原市の姿	新しい産業創出への取組が活発化している。

1 基本方針

- A 産・学・官・金の連携を促進し、起業家の育成や第二創業などを支援します。
- B 中小企業の技術開発や新分野の開拓等、経営基盤の強化を促進します。
- C 市内の商工団体、金融機関と連携し、中小企業に対する経営指導と金銭的な支援を推進します。
- D 三原公共職業安定所、県、経済団体等との連携を強化し、雇用の場の確保や就業支援の拡充に努めます。
- E

2 達成度を測る指標

指標名	初期値	直近の現状値	H31目標値	H31目標値 (長期総合計画)
(1) 創業支援事業計画に基づく新規創業者数	—	98人 (H29年度)	100人	100人
(2) 市内従業者数（農林水産業・公務を除く）	42,966人 (H24年度)	41,071人 (H28年度)	維持	維持
(3)				
(4)				
(5)				

3 目標達成のための主な取組（予算事項）

番号	予算事項名	事業概要	当初予算額（単位：千円）		
			H30年度	H31年度	対前年
①	起業化促進事業	創業に必要な知識やノウハウの習得を支援する。	7,694	7,714	20
②	中小企業金融支援事業	金融の円滑化により、市内企業の育成を支援する。	1,128,204	1,127,968	△ 236
③	雇用・就労支援事業	市内企業が参加する就職ガイダンス等を開催するとともに、各種雇用奨励金制度により雇用・就労を支援する。	22,393	19,710	△ 2,683
④					
⑤					

4 目標達成のための取組のうち主な個別事業

① 起業化促進事業

番号	個別事業名	予算科目等	関係課	本年度の事業概要及び活動指標	影響指標
1	起業化促進事業	一般会計 商工費 商工費	商工振興課	創業支援事業計画（H27年2月国認定，計画期間H31年度末まで）に基づき，支援拠点の運営支援等を実施し，起業意識の醸成を図る。	(1)
2					
3					

② 中小企業金融支援事業

番号	個別事業名	予算科目等	関係課	本年度の事業概要及び活動指標	影響指標
1	中小企業金融支援事業	一般会計 商工費 商工費	商工振興課	預託融資制度による低利融資，利子補給，保証料負担等により，中小企業の金融円滑化を図ることにより，経営の健全化を推進する。	(2)
2					
3					

③ 雇用・就労支援事業

番号	個別事業名	予算科目等	関係課	本年度の事業概要及び活動指標	影響指標
1	都市圏からの人材呼び戻し対策（Jデスクみはら）	一般会計 商工費 商工費	商工振興課	就職支援会社等のノウハウを活用した各種就職支援事業を実施し，市内企業の求人ニーズと都市圏の人材とのマッチングを図る。	(2)
2	障害者雇用奨励金交付事業	一般会計 商工費 商工費	商工振興課	障害者の自立及び雇用促進を図るため，市内に住所を有する障害者を新たに雇用した市内事業者に対し，雇用した翌月から12か月間，奨励金を交付する。	(2)
3	高齢者就業機会確保事業	一般会計 商工費 商工費	商工振興課	高齢者の就業機会の増大と福祉の増進を図るため，公益社団法人三原市シルバー人材センターに対する運営・事業支援を行う。	(2)

番号	個別事業名	予算科目等	関係課	本年度の事業概要及び活動指標	影響指標
1					
2					
3					

番号	個別事業名	予算科目等	関係課	本年度の事業概要及び活動指標	影響指標
1					
2					
3					

商工費 商工費

・起業化促進事業（起業化促進事業費） **【7,714千円】**

地域経済の新たな活力を生み出し、起業者の育成・創業支援に向けた施策を計画的、効率的に進めるため、産学官金連携により設立した三原市起業化促進連携協議会が運営するコーディネーターを配置した支援拠点の運営を支援する。

また、特定創業支援事業修了者に対し、三原市中心市街地新規出店支援事業・地域商業活性化支援事業補助金について店舗の改修費の上乗せ支援（10万円）、创业者の開業資金（日本政策金融公庫、県預託融資の創業融資）について、利子補給（2年間）を行い、创业者の開業資金及び経営安定に関わる支援を実施する。

・中小企業金融対策事業（中小企業金融支援事業費） **【1,127,968千円】**

(1) 中小企業融資制度 (1,124,711千円)

預託制度による低利融資、利子補給、保証料の負担料率の低減により、中小企業者（要件を満たす者に限る。）の金融の円滑化を図り、企業の育成振興を図る。

事項		制度名	中小企業融資	中小企業組合等融資 (組合及び組合構成員)
預託金			1,100,000千円	20,000千円
協調倍率			3倍以上	3倍以上
資金使途及び 限度額	運転		1事業者 20,000千円以内 ※複数融資可能 ※長期・設備は1事業者1融資	運 転 1組合 20,000千円以内 1構成員 10,000千円以内 ※組合・構成員とも複数融資可能
	設備			
貸付期間	運転（短期）		3年以内	7年以内
	運転（長期）		3年超10年以内	
	設備		(6か月以内の据置可)	—
貸付利率	運転（短期）		金融機関との契約による 《年1.0%》	年9%以内 1年未満 《年1.8%》
	運転（長期）		金融機関との契約による	1年以上 《年2.0%》
	設備		《年1.5%》	—
信用保証			必要	—
保証料率			信用保証協会所定の料率 ※一部料率の低減あり	—
料率低減に係る負担金			料率の10% 【1,200千円】	—
利子補給 ※運転（短期）は除く	期間		融資実行から3年以内	—
	補給額		融資金に対して年0.5%以内 【3,511千円】	—
受付期間			随時	随時
取扱金融機関（予定）			市内3行、2信用金庫、2信用組合	商工組合中央金庫福山支店

※表中、太字は予算額、《 》内は、平成30年度の実績値

(2) 小規模事業者経営改善資金（マル経融資）利子補給金交付事業 (3,257千円)

小規模事業者経営改善資金の新規利用者に対して、返済額のうち利子の利率の0.5%に相当する額を利子補給金として交付する。（利子補給期間 3年以内）

・都市圏からの人材呼び戻し対策 [Jデスクみはら] (雇用就労支援事業費) 【2,799 千円】

市内企業等の人材確保と雇用の促進を図るため、ハローワーク三原、三原商工会議所、三原臨空商工会と連携し、就職支援会社等のノウハウを活用した、採用担当者向けの研修、都市圏での合同就職面接会の参加支援及び、就職ガイダンスの周知等を実施し、市内企業の求人ニーズと都市圏の人材とのマッチングを図る。

・障害者雇用奨励金交付事業 (雇用就労支援事業費) 【5,632 千円】

障害者の自立及び雇用促進を図るため、市内に住所を有する障害者を新たに雇用した市内事業所に対し、雇用した翌月から12か月間、奨励金を交付する。

(奨励金：障害者1人につき月額30,000円)

・高齢者就業機会確保事業 (雇用就労支援事業費) 【11,115 千円】

高齢者等の雇用の安定等に関する法律第40条の規定に基づく国のシルバー人材センター事業執行方針を踏まえ、高齢者の就業機会の増大と福祉の増進を図るため、公益社団法人三原市シルバー人材センターに対する運営・事業の支援を行う。

シルバー人材センター会員数 974人 (男性：657人，女性：317人)

[平成30年12月末現在]

・備後圏域連携協議会負担金 (産業振興事業費) 【742 千円】

(1) びんご産業コーディネーター派遣事業負担金 (142 千円)

中小企業が行う新商品開発・新技術開発等の創造活動に対して、技術・販売・経営等総合的に助言・指導を行うため、経営や技術関係などの深い知識を有する、びんご産業支援コーディネーター(備後圏域内で約50名)を5回まで無料で派遣し、圏域内の様々な業種とのマッチング、新商品の開発につなげ、中小企業振興を図る。

(2) 中小企業支援事業 (Fuku-Biz) 負担金 (600 千円)

中小企業が行う商品開発や販路開拓、販売促進等の事業活動に対して、総合的に助言・指導を行うため、経営や技術開発などの深い知識を有する、福山ビジネスサポートセンターFuku-Bizへの相談業務に対する費用の一部を負担し、新規創業者の創出及び中小企業の振興を図る。

地方中枢拠点都市(備後圏域連携協議会)連携事業

福山市・府中市・三原市・尾道市・世羅町・神石高原町(以上広島県)

笠岡市・井原市(以上岡山県)

労働費 労働諸費

・三原市労働者金融対策資金貸付制度 (労働者対策事業) 【300,000 千円】

市内に居住する又は勤務する勤労者に対し、中国労働金庫三原支店と提携し、長期低利の貸付資金を供給することにより、その生活の安定と向上に資する。

【資金使途(貸付期間10年以内)】 【限度額】 【貸付利率】H30

・住宅・教育・医療・介護・冠婚葬祭	5,000千円	年2.36%(固定)
・生活支援	2,000千円	年2.19%(固定)

施策名	3-2-1 農林水産業の担い手育成と生産振興
施策がめざす三原市の姿	農林水産業を支える担い手が育っている。

1 基本方針

A	農地中間管理機構を通して農地集積を図り、需要に応じた米づくりを推奨するとともに、振興作物の栽培を一体的に支援することで、担い手の新規参入や経営の合理化を進めます。
B	排水性の良い適地には、園芸作物のうち重点的に推進する振興作物（加工用ばれいしょ、わけぎ、アスパラガス、キャベツ）の栽培を進めます。
C	J Aと連携し、学校給食用の野菜を栽培する農家を育成するとともに、農産物の収集運搬体制の整備を図ります。
D	タコ産卵礁、築いそ及び漁礁を設置し水産資源の保護培養を図るとともに、水産物の消費拡大の取組を支援します。
E	

2 達成度を測る指標

指標名	初期値	直近の現状値	H31目標値	H31目標値 (長期総合計画)
(1) 担い手（個人認定農業者・集落法人・参入企業）の農地集積率	17.6% (H25年度)	24.1% (H30年度)	30%	30%
(2) 振興作物（加工用ばれいしょ・わけぎ・アスパラガス・キャベツ）の栽培面積	39ha (H26年度)	33ha (H30年度)	114ha	114ha
(3) 新規需要米（米粉用米・飼料用米・WCS用稲）・加工用米の栽培面積	159ha (H26年度)	261ha (H30年度)	280ha	280ha
(4) 学校給食における地場産農産物（野菜・米・果物）の使用割合（再掲）	34% (H25年度)	41% (H30年12月末)	60%	60%
(5) 三原やっさタコの生産量	8 t (H25年度)	22 t (H30年)	44 t	44 t

3 目標達成のための主な取組（予算事項）

番号	予算事項名	事業概要	当初予算額（単位：千円）		
			H30年度	H31年度	対前年
①	農地集積加速化支援事業	農地中間管理機構を活用し、担い手に農地を集積する。	12,889	7,228	△ 5,661
②	振興作物生産拡大支援事業	振興作物（ばれいしょ、わけぎ、キャベツ、アスパラガス）の生産を拡大する。	128,505	3,800	△ 124,705
③	地産地消推進事業	地場産農産物の収集・運搬体制を整備し、共同調理場への供給増を図る。	16,900	1,640	△ 15,260
④	漁場改良事業	稚魚放流と水産物の6次産業化に対して支援をする。	4,498	27,242	22,744
⑤					

4 目標達成のための取組のうち主な個別事業

① 農地集積加速化支援事業

番号	個別事業名	予算科目等	関係課	本年度の事業概要及び活動指標	影響指標
1	農地中間管理事業	一般会計 農林水産業費 農林水産業費	農林水産課	担い手への農地の集積を図るため、農地を集積した地域、農地所有者に協力金を交付する。	(1)
2	人・農地プラン作成事業	一般会計 農林水産業費 農林水産業費	農林水産課	地域での話し合いを基に、担い手の確保や農地集積の方向性など、地域農業のあり方を決める。	(1)
3					

② 振興作物生産拡大支援事業

番号	個別事業名	予算科目等	関係課	本年度の事業概要及び活動指標	影響指標
1	振興作物生産拡大支援事業	一般会計 農林水産業費 農林水産業費	農林水産課	振興作物の生産面積を拡大した認定新規就農者、認定農業者に対し、生産に必要な栽培資材費等を支援する。	(1) (2)
2	農産物栽培用ハウス等導入事業	一般会計 農林水産業費 農林水産業費	農林水産課	農作物栽培用ビニールハウス等の施設整備を必要とする振興作物を栽培する農業者・集落法人や新規就農者に対し、栽培施設導入費の一部を支援する。	(1)(2) (4)
3					

③ 地産地消推進事業

番号	個別事業名	予算科目等	関係課	本年度の事業概要及び活動指標	影響指標
1	地産地消推進事業	一般会計 農林水産業費 農林水産業費	農林水産課	J Aに学校給食用地場産品の運搬経費を支援することで、学校給食における地場産食材の使用率を上げる。	(4)
2					
3					

④ 漁場改良事業

番号	個別事業名	予算科目等	関係課	本年度の事業概要及び活動指標	影響指標
1	漁場環境保全活動事業	一般会計 農林水産業費 農林水産業費	農林水産課	三原市沖の海域への藻場礁(46基)の沈設業務を三原市漁業協同組合へ委託する。 実施期間 10月～12月	(5)
2	稚魚放流事業費補助	一般会計 農林水産業費 農林水産業費	農林水産課	三原市漁業協同組合が三原市沖の海域に実施する稚魚放流事業に対し、経費の1/2以内を補助する。 実施時期 三原地区8月 幸崎地区6月	(5)
3	タコ産卵礁設置事業費補助	一般会計 農林水産業費 農林水産業費	農林水産課	三原市漁業共同組が三原市沖の海域に実施するタコ産卵礁設置経費の1/2以内を補助する。 実施期間 4月～11月	(5)

番号	個別事業名	予算科目等	関係課	本年度の事業概要及び活動指標	影響指標
1					
2					
3					

農林水産業費 農林水産業費

農地集積加速化支援事業 7,228 千円

人・農地プランの作成を通じて、集落・地域の農業を担う「地域の中心となる経営体」の確保や、農地集積に必要な取組の支援を行い、担い手の育成を図る。

また、人・農地プランに位置付けられた地域の中心となる経営体へ、農地中間管理機構を活用して農地集積に協力した農地所有者に農地集積協力金を交付する。

1 人・農地プラン作成事業 71千円

(1) 人・農地問題解決加速化支援事業

集落・地域が抱える「人（担い手）と農地（集積）の問題解決」のため、集落・地域における話し合いを基に、地域の中心となる経営体の選定や、中心となる経営体への農地をいつ集めるか等、具体的に定めた「人・農地プラン」を集落・地域ごとに作成する。

2 農地中間管理事業 7,157千円

(1) 農地中間管理事業受託事業 3,747千円

農業の担い手である地域の中心的な経営体へ農地集積を進めるため、人・農地プランが作成された地域を重点的に、農用地の貸借に係る申込書の受付事務や農用地情報の整理、地域での事業説明会の実施といった一部の業務について、農地中間管理機構との間で業務委託契約を締結し、農用地の貸し手と借り手及び農地中間管理機構との農用地貸借の事務手続きを支援する。

(2) 機構集積協力金交付事業 1,880千円

農地中間管理機構に対し農地を貸し付けた地域及び、農地中間管理機構を活用して担い手への農地集積・集約化に協力する農地の出し手を支援する。

ア 地域集積協力金 880千円

イ 経営転換協力金 750千円

ウ 耕作者集積協力金 250千円

(3) 園芸用農地確保支援事業 1,530千円

農地中間管理機構を通して県が推進する重点品目を生産する担い手の農地集積・集約化に協力する農地の出し手を支援する。

新規就農者支援事業 4,155 千円

地域の核となる担い手を育成・支援することにより、産業として自立した農業の実現を図る。

1 新規就農者育成研修事業 1,155 千円

重点品目（ばれいしょ、キャベツ、わけぎ、トマト、ハウレン草等）の生産・拡大に必要な担い手を確保するため、重点品目の栽培を中心とした研修を実施し、新たな農業者を育成する。

就農者研修奨励金 70 千円×12 か月×1 人

2 新規就農者支援事業 3,000 千円

新規就農者の就農直後の経営確立を支援するため、新たに独立・自営就農する農業者（一定の条件あり）に対し、農業次世代人材投資資金（経営開始型）を交付する。

750 千円/年×継続 2 人+1,500 千円/年×新規 1 人、最大 5 年間

振興作物生産拡大支援事業 3,800 千円

1 振興作物生産拡大支援事業 1,800 千円

重点品目の作付面積の拡大及び収穫量の増加を推進するため、重点品目の生産に取り組む農業者に対し、栽培にかかる費用等の一部を支援する。

品目	ばれいしょ	キャベツ ホウレン草 (露地)	わけぎ	トマト (施設)	ホウレン草 (施設)
交付単価	20 千円以内	40 千円以内	120 千円以内	120 千円以内	120 千円以内

2 農産物栽培用ハウス等導入事業 2,000 千円

重点品目の生産拡大や地元産農産物の安定供給を図るため、ビニールハウス等の施設整備を必要とする重点品目を栽培する農業者・集落法人や新規就農者に対し、100 万円を上限に栽培施設導入経費の 2 分の 1 を支援する。

事業主体事業費 2,000 千円 × 補助率 1/2 × 2 件

農業改良普及事業 20,100 千円

有機堆肥支援事業 3,000 千円

堆肥を活用した土づくりを行い、環境にやさしく安全・安心で良質な農産物の生産を推進するため、堆肥購入経費に対し 50 万円を上限に事業費の半額を支援する。

補助金額 1 t 当たり 1 千円 (※1 t 以上の購入者が対象)

地産地消推進事業 1,640 千円

地産地消推進モデル事業 1,640 千円

地場産農産物の使用量を増加させるため、地場産農産物の集出荷を行う J A に対して、共同調理場への運搬に係る経費を支援することにより、地産地消の推進を図る。

漁港維持管理 5,310 千円

港湾・河川・漁港の水域内における放置艇解消と新たな放置艇発生の未然防止のため、国が平成 25 年 5 月に策定した「プレジャーボートの適正管理及び利用環境改善のための総合的対策に関する推進計画」を策定した。

県においても平成 34 年度末を目標とし、港湾・漁港におけるプレジャーボートの放置艇解消のため「放置艇解消のための基本方針」を平成 30 年 3 月に策定した。

市が所管する須波漁港及び能地漁港区域内においても、県の基本方針に基づく取組と対策を行うことにより、漁業活動の継続的な持続と背後地集落の環境保全及び防災に努める。

放置艇実態調査委託料 3,000 千円

目 的 須波漁港及び能地漁港区域内における放置艇の全体数とその所有者を把握する。

対象区域 須波漁港及び能地漁港区域

漁場改良事業 27,242 千円

浜の活力再生プランの「水産資源の増大の取組」に基づき、魚礁及び藻場礁並びにタコ産卵礁の設置と広島県が実施する備後・燧灘水産環境整備事業費用の一部負担をすることで、漁場づくりを推進し、水産資源の保護培養と漁業の推進、漁業所得向上を図る。

- 1 漁場環境保全活動事業 2,000 千円
目 的 藻場を造成する藻場礁を設置することにより、海の環境を保全管理する。
事 業 量 藻場礁 46 基設置
施工箇所 小佐木島沖海域
- 2 漁場基盤改良事業（隔年） 4,200 千円
目 的 タコを中心とする魚類の資源管理と漁獲量増大を図るため、タコ壺型魚礁の設置を実施する。
事 業 量 9 基（7.28 空^m）
施工箇所 幸崎能地五丁目沖海域
- 3 瀬戸内資源増大対策事業費負担金（備後・燧灘水産環境整備事業） 539 千円
目 的 県が地先への定着性が強く、放流効果及び市場ニーズが高いと定める魚種を重点的に放流する費用の一部を負担する。
事 業 量 カサゴ（30,000 尾），ガザミ（25,000 尾）
施工箇所 三原市沖海域
- 4 水産基盤整備事業費負担金（備後・燧灘水産環境整備事業） 18,000 千円
目 的 備後・燧灘海域における水産生物の餌料生物量の増大、生息適地の拡大及び環境改善並びに海域全体の生産力の底上げを図るため、県が整備する増殖場（魚礁，築いそ）の整備費用（60,000 千円）の一部を負担する。
事 業 量 1.6ha
施工箇所 佐木島沖海域
- 5 タコ産卵礁設置事業費補助 1,250 千円
目 的 三原市漁業協同組合がタコの資源管理と漁獲量増大を図るため実施するタコ産卵礁設置事業費用の一部を支援する。
事 業 量 プラスチック製タコ産卵礁C型（3,000 個）
施工箇所 須波一丁目沖及び幸崎能地一丁目・三丁目沖の海域
- 6 特定幼稚魚育成対策事業費補助 240 千円
目 的 尾三地区水産振興協議会（三原市漁業協同組合が構成団体）が放流する稚魚の生存率を高めるため実施する中間育成事業費用の一部を支援する。
事 業 量 ヒラメ（7,000 尾 中間育成後の三原市分）
- 7 幼稚魚放流事業費補助 700 千円
目 的 三原市漁業協同組合が水産資源の増大を図るため実施する幼稚魚の放流事業費用の一部を支援する。
事 業 量 キジハタ（2,000 尾），ギザミ（11,800 尾），ヒラメ（5,000 尾）等
施工箇所 三原市沖
- 8 マダイ餌付事業費補助 144 千円
目 的 三原市漁業協同組合が放流するマダイ稚魚の生存率を高めるため実施する中間育成事業費用の一部を支援する。
事 業 量 マダイ（30,000 尾）
施工箇所 能地漁港内

漁場改良事業計画位置図



番号	事業等	施工場所	数量等
①	漁場環境保全活動事業	小佐木島沖	藻場礁 46 基
②	漁場基盤改良事業	幸崎能地五丁目沖	タコ壺型魚礁 9 基
③	水産基盤整備事業費負担金 (県施工)	佐木島沖	増殖場 1.6ha
④	タコ産卵礁設置事業費補助	須波一丁目沖	タコ産卵礁 1,500 個
⑤		幸崎能地一丁目・三丁目沖	タコ産卵礁 1,500 個

水産振興事業 3,434 千円

浜の活力再生プランの「豊かな里海・浜の魅力発信の取組」に基づき、地魚の美味しさを認知してもらうことで、魚食普及と販路拡大を図る。

1 6次産業化推進事業（備後フィッシュの調理教室開催費補助） 466 千円

目 的 三原市漁業協同組合が開催する備後フィッシュの調理教室の開催費を支援することで水産物の消費拡大による漁業者の所得向上を図る。

事業概要 備後フィッシュ(地魚)の捌き方と漁業者等が勧める調理法を伝える調理教室を開催する。

実施場所 三原市内

高坂自然休養村リニューアル事業 2,300 千円

南部エリア機能変更工事

高坂自然休養村基本計画に基づき、キャンプ場などの施設を廃止して経費を縮減する一方、散策コースの設定や地元の運営主体によるソフト事業での活用を充実させる。

【活用】

- (1)無理なく歩ける散策コースを設定し、地元組織の「もみじの郷」が中心となってコース沿いの空き地や適地に植樹を計画・実施する。
- (2)利便性の高い「ふれあい広場」や「佛通寺遊歩道」を活用し、バーベキューやウォーキング大会などのソフト事業を実施する。

【廃止】

- (1)キャンプ場は平成31年4月に廃止する。
- (2)散策コース外の広場（こどもの広場、芝の広場、集いの広場）は、進入禁止措置をとり、当面閉鎖する。
※廃止費用を最少化するため、現時点ではトイレ等の建築物などの撤去は行わず、防犯・安全対策のみを行う。

高坂自然休養村南部エリア機能変更 基本方針図



施策名	3-2-2 農林水産基盤の保全と長寿命化
施策がめざす三原市の姿	森林や農地等が適切に保全・管理されている。

1 基本方針

- A 農業・農村の多面的機能を発揮するため、地域資源の良好な保全を推進します。
- B 有害鳥獣が出にくい環境整備、効果的な防護対策、効率的な捕獲による有害鳥獣駆除を進めます。
- C 農業用施設の計画的な補修等により、長寿命化とライフサイクルコストの低減を図ります。
- D 中山間地域等直接支払事業の協定面積拡大を図ります。
- E 森林経営計画に基づく森林の適正な管理、多様な主体が参加する森林保全活動を支援します。

2 達成度を測る指標

指標名	初期値	直近の現状値	H31目標値	H31目標値 (長期総合計画)
(1) 多面的機能支払事業の取組面積	1,780ha (H26年度) ※交付申請時点	2,144ha (H30年度)	2,918ha	2,918ha
(2) 野生鳥獣による農作物被害額	10,703千円 (H25年度)	10,752千円 (H29年度)	5,350千円	5,350千円
(3) 排水機場の保全数	0か所 (H26年度)	2か所 (H30年度)	4か所	4か所
(4) 中山間地域等直接支払事業の取組面積	1,551ha (H26年度)	1,706ha (H30年度)	1,900ha	1,900ha
(5) 人工林の健全化と里山林の整備面積	55ha (H25年度)	153.3ha (H29年度)	207ha	207ha

3 目標達成のための主な取組（予算事項）

番号	予算事項名	事業概要	当初予算額（単位：千円）		
			H30年度	H31年度	対前年
①	多面的機能支払事業	地域の共同活動を支援し、農村の多面的機能を支える。	124,772	139,801	15,029
②	有害鳥獣対策事業	有害鳥獣の被害防止策の啓発や捕獲を推進する。	38,684	37,824	△ 860
③	農業用施設管理事業	排水機場・ポンプ場の計画的な維持管理を行う。	21,994	30,093	8,099
④	中山間地域等直接支払事業	傾斜地等条件不利地において耕作放棄地を発生させない活動を支援する。	214,152	217,509	3,357
⑤	三原の森づくり事業	森林の持つ公益的機能を引き出すための森林整備や各種団体が行う保全活動等を支援する。	17,706	25,608	7,902

4 目標達成のための取組のうち主な個別事業

① 多面的機能支払事業

番号	個別事業名	予算科目等	関係課	本年度の事業概要及び活動指標	影響指標
1	多面的機能支払事業	一般会計 農林水産業費 農林水産業費	農林整備課	農地や農業用施設を保全するため、新規協定の啓発を行う。また、既存組織の統合等により協定組織の拡充強化を図る。	(1)
2					
3					

② 有害鳥獣対策事業

番号	個別事業名	予算科目等	関係課	本年度の事業概要及び活動指標	影響指標
1	有害鳥獣駆除対策事業	一般会計 農林水産業費 農林水産業費	農林水産課	モデル集落を設置し、総合的に取り組む有害鳥獣対策を推進し、農作物被害の軽減を図り、営農意欲及び所得の向上へつなげる。	(2)
2					
3					

③ 農業用施設管理事業

番号	個別事業名	予算科目等	関係課	本年度の事業概要及び活動指標	影響指標
1	土地改良施設維持管理適正化事業	一般会計 農林水産業費 農林水産業費	農林整備課	農業用施設の計画的な補修等により、長寿命化とライフサイクルコストの低減を図る。	(3)
2					
3					

④ 中山間地域等直接支払事業

番号	個別事業名	予算科目等	関係課	本年度の事業概要及び活動指標	影響指標
1	中山間地域等直接支払事業	一般会計 農林水産業費 農林水産業費	農林水産課	農業生産条件の不利な中産間地域において、集落等を単位に農用地を維持管理していくために、面積に応じて一定額を交付する。	(4)
2					
3					

⑤ 三原の森づくり事業

番号	個別事業名	予算科目等	関係課	本年度の事業概要及び活動指標	影響指標
1	三原の森づくり事業	一般会計 農林水産業費 農林水産業費	農林水産課	森林の持つ公益的機能を引き出すための森林整備や各種団体が行う保全活動等を支援する。	(5)
2					
3					

農林水産業費 農林水産業費

有害鳥獣駆除対策事業 37,824千円

有害鳥獣による農畜産物・森林資源並びに林産物等への被害を防止する。

(1) 有害鳥獣駆除事業 10,212千円

ア 有害鳥獣駆除報償費 5,200千円

有害鳥獣捕獲班が有害鳥獣を捕獲した場合、報償金を支払う。

イノシシ	830頭	ヌートリア	10匹	カラス類	20羽
シカ	200頭	タヌキ・アナグマ	20匹		

イ 有害鳥獣駆除従事者傷害保険料負担金 432千円

捕獲班員48名×9,000円/人

ウ ツキノワグマ対策協議会負担金 59千円

県内で連携したツキノワグマ対策を講ずるための協議会負担金。

エ 有害鳥獣駆除費補助 1,952千円

有害鳥獣捕獲班に対して有害鳥獣を捕獲する為の必要経費を支援する。

オ 有害鳥獣捕獲班猟犬治療費補助 469千円

有害鳥獣捕獲班に対して猟犬の治療及び疾病予防に要する経費を支援する。

カ 猪捕獲柵設置補助 2,100千円

地域組織が設置する箱ワナに対して資材費（10万円を限度）と捕獲促進費（3万円を限度）を支援する。

(2) 有害鳥獣被害防止事業 9,508千円

ア 猪防護柵設置補助 2,008千円

個人に対して電気柵（2万円を限度）・金網柵（1万5千円を限度）の資材費の半額を支援する。

イ 大規模猪防護柵設置補助 7,000千円

農業者の共同申請に対して電気柵・金網柵（10万円を限度）の資材費を支援する。

ウ 非農業者を対象とした大規模猪防護柵設置補助 500千円

猪等による農作物等に被害を受けている者で、町内会・自治会等で取組を行うものに対し、電気柵・金網柵（10万円を限度）の資材費を支援する。

(3) 集落みんなで取り組む有害鳥獣対策の推進 5,739千円

集落に有効な鳥獣被害対策の手法と効果を定着させる。また、被害対策を市内全域へ広めるため、営農指導嘱託員を現在の1人から2人へ増員し、体制を強化する。その他、モデル園設置の際に掛かる対策資材費等。

(4) 鳥獣被害防止総合対策交付金事業 11,892千円

三原市鳥獣被害防止対策協議会が行う事業に対して支援する。

ア ソフト事業 1,209千円 補助率1/2以内

狩猟免許取得費補助 30人分

捕獲機材費（箱わな等）

緩衝帯の整備 0.2ha

イ 緊急捕獲等対策事業 10,640千円 補助率10/10

捕獲促進を図るため、駆除に係る経費を支援する。

ウ 振込手数料 43千円

- (5) 放任園等活用実証モデル事業 473千円
耕作困難となっている農地を解消し、農業者の所得を向上させる。
水稲地域 1地区
かんきつ地域 2地区

中山間地域等直接支払事業 217,509千円

中山間地域において、農業生産活動の維持を通じて耕作放棄地の発生を防止し、多面的機能の確保を図る。

- (1) 事業実施年度 平成27年度～平成31年度
(2) 対象農地 ① 急傾斜農用地 田 1/20以上
畑 15°以上
② 緩傾斜農用地 田 1/100以上
畑 8°以上
(3) 対象者 協定に基づき、5年以上継続して農業生産活動等を行う者
(4) 交付対象農用地 1,706 ha
(5) 交付金 216,045千円
事業費 1,464千円
合計 217,509千円
(6) 予定地区 121地区 (集落協定93地区, 個別協定28地区)
① 急傾斜農用地 田 体制整備単価 21,000円/10a
基礎単価 16,800円/10a
畑 体制整備単価 11,500円/10a
基礎単価 9,200円/10a
② 緩傾斜農用地 田 体制整備単価 8,000円/10a
基礎単価 6,400円/10a
畑 体制整備単価 3,500円/10a
基礎単価 2,800円/10a
※協定内容により別途加算措置あり。

三原の森づくり事業 25,608千円

森林が有する公益的機能を持続的に発揮させるため、「ひろしまの森づくり県民税」を財源として森林環境整備を行うとともに、森林所有者だけでなく、地域のボランティアや企業等による地域の資源を活かした継続的な森林保全活動等に対し支援する。

- (1) 事業実施年度 平成29年度～平成33年度
(2) 事業内容
ア ひろしまの森づくり事業費補助金事業 7,970千円
人工林整備事業(環境貢献林整備事業) 実施面積5.0ha 1,645千円
被災森林対応(大型土のう設置等) 252m 6,218千円
事業推進費(事務費) 107千円
イ ひろしまの森づくり事業費交付金事業 17,638千円
里山林整備事業 実施面積4.3ha 6,000千円
被災森林対応(大型土のう設置等) 281m 6,921千円
里山保全活用支援事業等 3,500千円
事業推進費(事務費) 1,217千円

森林経営管理事業 9,208千円

森林経営管理法の施行に伴い、平成31年度から譲与される森林環境譲与税を財源として、森林整備を行うための間伐や人材育成・担い手の確保や普及啓発等を行う。

平成31年度は、森林整備に向けた森林所有者の意向調査を実施するとともに、一部間伐等の森林経営管理を行う。

(1) もりづくり事業 約60か所 1,738千円

- ア 森林崩壊箇所調査
- イ 公図・登記簿調査
- ウ 相続調査・相続関係図作成
- エ 現地周辺調査

(2) 森林経営管理事業（外部委託）7,470千円

- ア 森林調査（意向調査）
 - （ア）現場確認
 - （イ）情報整理
- イ 森林整備
 - （ア）保育間伐 6.0ha

農林水産業費 農林水産業費

多面的機能支払事業 139,801 千円

農業者や地域住民等が幅広く参加する組織による，農地や農業用施設の保全・景観などを守る地域共同活動，施設の長寿命化を図る活動を支援する。

(1) 農地維持支払交付金

水路の泥上げや農道の路面維持等の地域資源の基礎的保全活動や農村の構造変化に対応した体制の拡充・強化等，多面的機能を支える共同活動に対して交付する。

交付単価 田 3,000 円/10a, 畑 2,000 円/10a

交付予定組織 94 組織 (三原地区：21 組織, 本郷地区：15 組織, 久井地区：21 組織
大和地区：37 組織)

交付見込額 63,774 千円

(2) 資源向上支払交付金のうち「地域資源の質的向上を図る共同活動」

水路・農道等の軽微な補修や植栽による景観形成等の農村環境の良好な保全を図る共同活動に対して交付する。

交付単価 田 2,400 円/10a, 畑 1,440 円/10a

交付予定組織 77 組織 (三原地区：18 組織, 本郷地区：10 組織, 久井地区：20 組織,
大和地区：29 組織)

交付見込額 34,089 千円

(3) 資源向上支払交付金のうち「施設の長寿命化のための活動」

水路・農道等の施設の長寿命化のための補修・更新等の活動に対して交付する。

交付単価 田 4,400 円/10a, 畑 2,000 円/10a

交付予定組織 19 組織 (三原地区：4 組織, 本郷地区：2 組織, 久井地区：6 組織,
大和地区：7 組織)

交付見込額 40,289 千円

県施行事業負担金（かんがい排水事業） 82,500千円

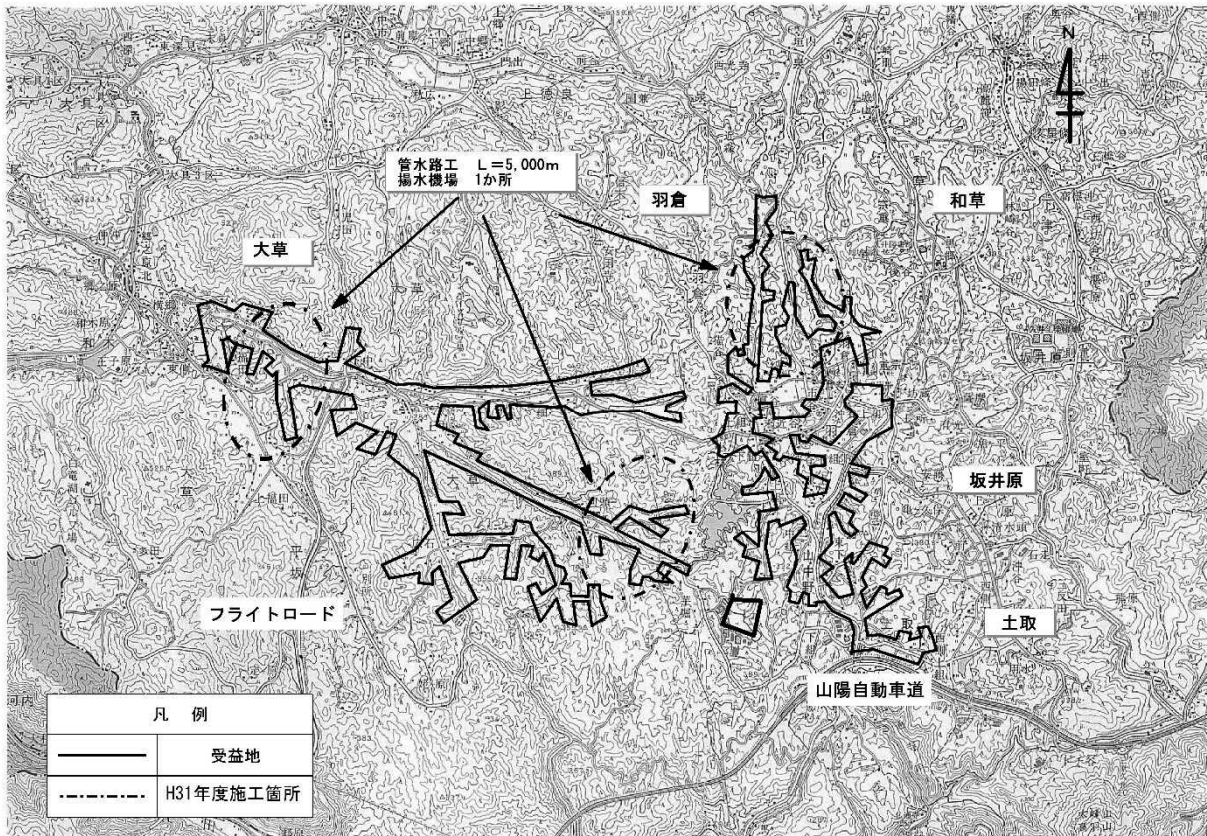

(単位：千円)

事業名	事業主体	全体計画	平成30年度まで	平成31年度
久井町・大和町 (三河地区)	広島県 (継続)	全体事業費 3,473,000	事業費 2,397,342	事業費 330,000
		事業概要 支線排水整備 ・管水路工 L=70,000m	事業概要 測量設計業務 一式 管水路工 L=50,156m	市負担金 82,500 事業概要 測量設計業務 一式 管水路工 L=5,000m 揚水機場 1か所 保全計画策定 ダム施設の更新着手
		水利施設更新 ・三河ダム保全 計画の策定 ・ダム施設の更 新工事		負担割合 国・県 75.0% 市 25.0%
		工期 H23～H34	進捗率 69.0%	進捗率(予定) 79.4%

県施行事業負担金（ため池等整備事業） 7,000千円

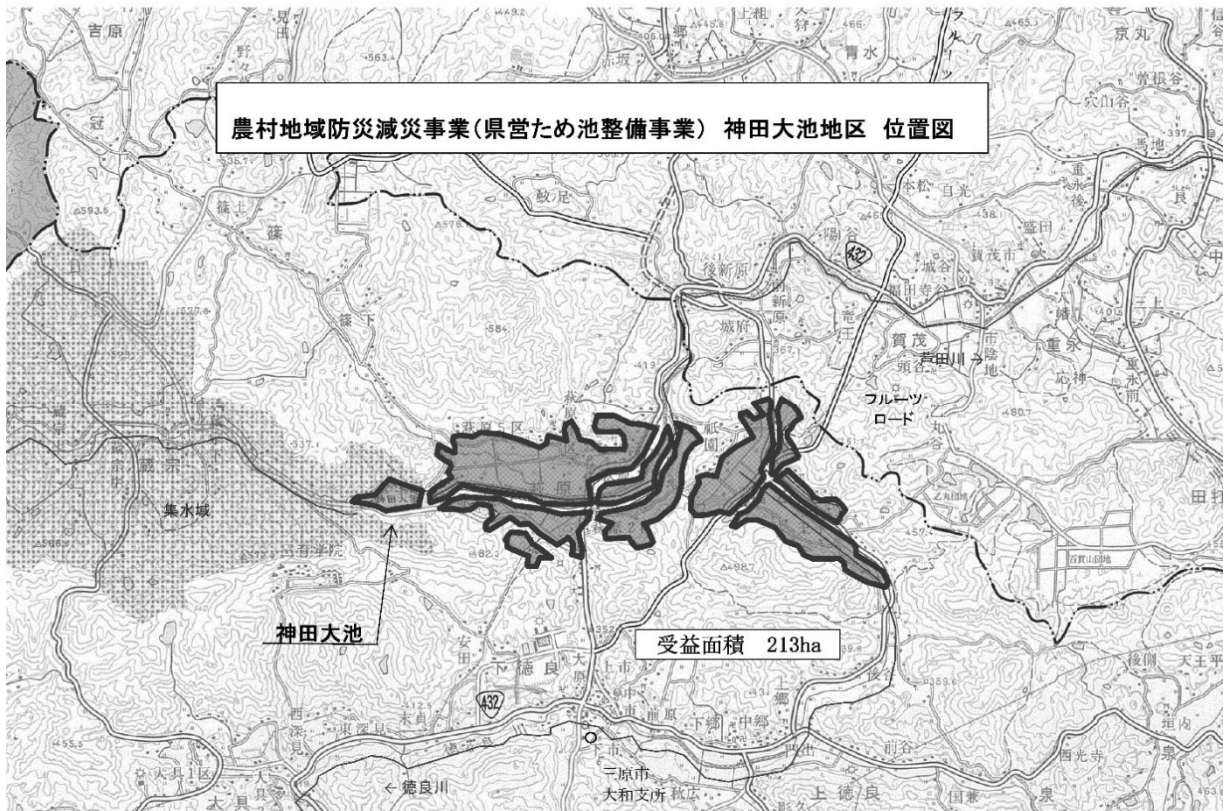

(単位：千円)

事業名	事業主体	全体計画	平成30年度まで	平成31年度
大和町 (神田大池 地区)	広島県	全体事業費 330,000	事業費 14,000	事業費 100,000
		事業概要 堤体補強工 L=100m 張ブロック L=100m 緊急放流工 放流管 φ700mm 工期 H30～H33	事業概要 実施設計業務 一式 進捗率 4.2%	市負担金 7,000 事業概要 仮設道路工 L=400m 緊急放流工準備工事
				負担割合
				国・県 91.0%
				市 7.0%
				分担金 2.0%

施策名	3-3-1 戦略的な観光振興の推進
施策がめざす三原市の姿	市内の観光地が広く認知され、三原市を訪れる観光客が増えている。

1 基本方針

A	三原城築城450年を契機とした事業に取り組むため、平成26(2014)年に設置された瀬戸内三原 築城450年事業推進協議会を中心に市民や関係機関等の機運を醸成します。
B	広域連携による瀬戸内の魅力を活かした観光振興に取り組むとともに、「瀬戸内の景観・歴史・食」など本市の優れた観光資源を、マスメディア等を活用して情報発信し、観光産業の振興を推進します。
C	市民活動団体と観光関係機関との連携による観光客受入体制の整備・充実を進めます。
D	外国人観光客の受入体制強化のために、外国語併記の案内看板等の整備を進めます。
E	

2 達成度を測る指標

指標名	初期値	直近の現状値	H31目標値	H31目標値 (長期総合計画)
(1) 県内在住者のうち、三原市の主な観光地を知っている人の割合	37.1% (H24年度)	41.9% (H29年度)	50%以上	50%以上
(2) 総観光客数	3,380千人 (H25年)	4,515千人 (H29年度)	4,500千人	4,500千人
(3) 観光協会と連携して体験型観光メニューを提供する団体の数	2団体 (H25年度)	4団体 (H29年度)	5団体	5団体
(4)				
(5)				

3 目標達成のための主な取組（予算事項）

番号	予算事項名	事業概要	当初予算額（単位：千円）		
			H30年度	H31年度	対前年
①	観光戦略プラン推進事業	第2次観光戦略プランの4つの基本戦略に基づく事業を実施する。	15,000	21,500	6,500
②	観光プロモーション事業	本市の観光情報を発信する。	10,000	10,000	0
③	観光資源整備・ひとづくり事業	市民協働により、三原市の強みを活かした観光客向けの体験メニュー等を充実する。	37,280	34,880	△ 2,400
④	三原ブランド推進事業	観光資源を三原市のブランドに育成する。	18,000	16,000	△ 2,000
⑤					

4 目標達成のための取組のうち主な個別事業

① 観光戦略プラン推進事業

番号	個別事業名	予算科目等	関係課	本年度の事業概要及び活動指標	影響指標
1	観光戦略プラン推進事業	一般会計 商工費 商工費	観光課	寺社を活用した商品造成。夜観光の創出による誘客、及びおもてなしセミナーの開催により、観光客の受入環境を整備する。 総観光客数：450万人	(2)
2					
3					

② 観光プロモーション事業

番号	個別事業名	予算科目等	関係課	本年度の事業概要及び活動指標	影響指標
1	観光プロモーション事業	一般会計 商工費 商工費	観光課	マスメディア等を活用し、本市の「体験観光」や「食」、「ひと」の魅力を効果的に情報発信し、市内への誘客を図る。 市内への誘客数：20万人	(1)
2					
3					

③ 観光資源整備・ひとづくり事業

番号	個別事業名	予算科目等	関係課	本年度の事業概要及び活動指標	影響指標
1	観光資源整備・ひとづくり事業	一般会計 商工費 商工費	観光課	観光素材の開発、育成及び情報発信を通じた観光振興を行うため、観光協会に対し補助金を交付し、観光誘客に努める。	(3)
2					
3					

④ 三原ブランド推進事業

番号	個別事業名	予算科目等	関係課	本年度の事業概要及び活動指標	影響指標
1	「三原食」のブランド化推進事業	一般会計 商工費 商工費	観光課	認証及び応援制度の運営、コンサルティングの実施、体験イベント等の開催によりブランド化を推進する。「三原食」の新規取扱店舗数：20店舗	(2)
2					
3					

番号	個別事業名	予算科目等	関係課	本年度の事業概要及び活動指標	影響指標
1					
2					
3					

商工費 商工費

1 観光資源整備事業 54,264 千円

(1) 観光協会補助事業 34,880 千円

観光・交流資源の整備・拡充を図り、積極的な観光素材の開発・育成及び情報発信を通じた観光振興のため、他団体との連携による観光ツアーの造成・実施、定期的な観光客誘致を推進するとともに、受入体制の充実を図る。

2 観光戦略プラン推進事業 61,851 千円

(1) 観光戦略プラン推進事業委託料 19,500 千円

第2次観光戦略プランの4つの基本戦略「観光コンテンツの充実」、「観光推進体制の強化・人材育成」、「戦略的情報発信」、「外国人観光客の受入環境整備」に基づき、具体的観光施策に取り組み、観光消費額の増加を図る。また、プランの目的遂行のため、PDCAサイクルによるマネジメントを目的とした効果検証を実施する。

主な事業内容

- ア 寺社を活用した日本文化体験（お寺のがっこう）
- イ 広域周遊観光促進事業
- ウ 三原の食体験の場づくり
- エ 夜観光創出
- オ アートイベント
- カ おもてなしセミナー
- キ インバウンド対応ガイドブック作成
- ク 効果検証

(2) 観光プロモーション事業 10,000 千円

本市の観光情報等が、テレビ、ラジオ、WEB、新聞、雑誌等のメディアに、より効果的に取り上げられるよう、メディアとのリレーションを構築する。メディアの取材・誘致を調整し、露出を拡大することで、本市の認知度向上や観光交流人口の増大をめざす。

(3) 「三原食」のブランド化推進事業 16,000 千円

平成27年度に策定した「三原食（タコ・地酒・おやつ）」ブランド化推進戦略に基づき、引き続き、「三原食」取扱店舗の認証制度や「三原食」のファンを増やすための応援制度を運営するとともに、認証店を対象としたコンサルティング（年5回）や組織会議（年3回）を実施することで、参加事業者の意識醸成やスキルアップを図り、自立できる組織へ強化する。

また、“三原でしか体験できない”イベント（年4回）などを参加事業者が主体となって行うことにより、「三原食」の認知度及びブランド価値の向上を図る。

(4) 「三矢の訓」観光連携事業 2,211 千円

主な事業内容

ア お城E X P O 2019

開催場所 パシフィコ横浜

日本100名城及び続100名城に選定されている団体が出展し、情報発信を行う。安芸高田市、北広島町と共同でのプロモーションを実施する。

イ 観光ガイド交流

本市の新たな観光スポットを巡り、観光ガイドによる意見交換を行い、ガイド技術の向上を図るため、安芸高田市、北広島町、三原市の持回りで実施する。

ウ 戦国毛利食PRイベント

県立広島大学による戦国期毛利氏の饗応食研究の結果を活用し、本市の道の駅などの観光施設や連携市町での提供イベントを実施することで、三矢の訓ゆかりの地・三原をPRし観光誘客を図る。

エ 城下町三原PR派遣

安芸高田市、北広島町などの小早川隆景公ゆかりの地でPRを行い、相互交流を図る。

(5) 宿泊施設改修費等補助 10,000千円 【新規】

第2次観光戦略プランに掲げた宿泊費増に向けて、市内の宿泊事業強化につながる施設改修やインバウンド対応強化対策等へ支援することにより、宿泊環境の充実を図る。

概要

ア 対象施設 三原ホテル旅館組合加盟施設

イ 対象事業 おもてなし機能の強化及び施設の魅力向上を目的とした客室の改修等

ウ 補助期間 平成31年度から平成33年度まで(3か年度)

ただし、1事業者が複数年度にわたり利用することは可能

エ 補助条件

(ア) 補助上限 1宿泊施設当たり20,000千円

ただし、1年度当たりの上限額は10,000千円

(イ) 条件 観光客及び訪日外国人に配慮した備品整備や情報発信等を行うこと

オ 補助率 1/2

3 シティプロモーション推進事業 4,503千円 【新規】

地域の活力を維持・増進し、持続的に発展するため、地域の魅力の向上及び発信の基礎となる市民の地域への理解と愛着、誇り(シビックプライド)の醸成を図り、市民や地域団体と協働で情報発信に取り組む。

主な事業内容

ア WEBサイト「みはらびと」(仮)の運営

市内で三原ならではの暮らし、新しいことにチャレンジしている人を取り上げ、市内外に発信する。

イ 三原ワークショップ(仮)の実施

市内の有志によるワークショップの開催、三原の魅力発掘、発信等の企画検討を行う。

ウ 市民公募型認定事業の実施

市民による三原の魅力発掘・創造、発信する取組を促進する。

エ 「(仮称)海と山のアート回廊2020」連動情報発信

2020年に開催する芸術祭のPRを市民協働で実施する。

施策名	3-3-2 国際化の推進
施策がめざす三原市の姿	外国人との身近な交流をはじめ、海外との交流が深まっている。

1 基本方針

- A 本市の国際化推進に向けた取組について、三原市国際化推進協議会との連携等を通じて一層強化します。
- B 外国人住民が安心して市内で生活できるよう、市民に多文化共生の意識啓発を図るとともに、ボランティア団体等と連携したサポート体制の充実に取り組みます。
- C 市内の団体が取り組む教育・文化・スポーツ・経済などの民間の国際交流を支援するとともに、海外都市との友好親善にも取り組み、新たな国際交流機会の創出に努めます。
- D 外国人観光客が、本市にも立ち寄る機会を増やすため、求められるニーズへの対応や受入態勢の整備に取り組みます。
- E

2 達成度を測る指標

指標名	初期値	直近の現状値	H31目標値	H31目標値 (長期総合計画)
(1) 国際交流ができる機会が充実していると感じる市民の割合	3.6% (H25年度)	4.1% (H30年度)	上昇	上昇
(2)				
(3)				
(4)				
(5)				

3 目標達成のための主な取組（予算事項）

番号	予算事項名	事業概要	当初予算額（単位：千円）		
			H30年度	H31年度	対前年
①	国際化推進事業	市民、団体、市など、多様な主体が協力・連携し国際化を推進する。	2,035	2,035	0
②	国際友好親善推進事業	海外都市と市民を含めた友好関係を育み、双方にとって有益な提携を進める。	—	—	—
③	外国人誘客情報発信事業	広島空港や新幹線駅などの交通拠点性や景観、歴史などの資源を活かした外国人誘客を図る。	—	—	—
④	多文化共生事業	外国人住民も地域社会の一員として生活しやすい地域づくりを推進する。	—	—	—
⑤					

4 目標達成のための取組のうち主な個別事業

① 国際化推進事業

番号	個別事業名	予算科目等	関係課	本年度の事業概要及び活動指標	影響指標
1	国際化推進協議会補助	一般会計 総務費 総務管理費	経営企画課	三原市国際化推進協議会への補助金交付を通じ、関係団体と連携し、三原市の国際化を図る。	(1)
2					
3					

② 国際友好親善推進事業

番号	個別事業名	予算科目等	関係課	本年度の事業概要及び活動指標	影響指標
1	海外都市との友好親善推進事業	—	経営企画課	パーマストン・ノース市（ニュージーランド）との連携を通じた市の国際化の推進を図る。	(1)
2					
3					

③ 外国人誘客情報発信事業

番号	個別事業名	予算科目等	関係課	本年度の事業概要及び活動指標	影響指標
1	外国人観光客誘客事業	—	観光課	広島県と連携した現地旅行会社へのセールス活動や団体旅行に対する助成により、外国人観光客の誘客を図る。	(1)
2					
3					

④ 多文化共生事業

番号	個別事業名	予算科目等	関係課	本年度の事業概要及び活動指標	影響指標
1	多文化共生事業	—	経営企画課	在住外国人が生活に必要な情報をまとめたガイドブックを協議会事業として製作し、広く配布する。	(1)
2					
3					

番号	個別事業名	予算科目等	関係課	本年度の事業概要及び活動指標	影響指標
1					
2					
3					

施策名	3-4-1 快適で安全な道路網の形成
施策がめざす三原市の姿	道路網が整備され、快適・安全に移動できる。

1 基本方針

A 有機的・効率的な道路ネットワークを構築し、交通の円滑化や安全で安心して移動できる道路整備を図ります。

B

C

D

E

2 達成度を測る指標

指標名	初期値	直近の現状値	H31目標値	H31目標値 (長期総合計画)
(1) 地域高規格道路の整備率	0.0% (H26年度)	0.0% (H30年度)	0.0%	上昇
(2) 市道の改良率	55.1% (H26年度)	56.2% (H30年度)	56.5%	56.6%
(3) 都市計画道路の改良率	78.0% (H25年度)	79.5% (H30年度)	82.0%	82.0%
(4)				
(5)				

3 目標達成のための主な取組（予算事項）

番号	予算事項名	事業概要	当初予算額（単位：千円）		
			H30年度	H31年度	対前年
①	地域高規格道路事業	木原道路を整備する。	—	—	—
②	県道改良事業	県施行事業負担金、県移譲交付金事業により、県道を整備する。	41,460	28,874	△ 12,586
③	市道改良事業	社会資本整備総合交付金等を活用し、市道を整備する。	640,942	292,800	△ 348,142
④	街路事業	都市計画道路を整備する。	1,075,600	1,123,160	47,560
⑤					

4 目標達成のための取組のうち主な個別事業

① 地域高規格道路事業

番号	個別事業名	予算科目等	関係課	本年度の事業概要及び活動指標	影響指標
1					
2					
3					

② 県道改良事業

番号	個別事業名	予算科目等	関係課	本年度の事業概要及び活動指標	影響指標
1	県施行事業負担金 (県道)	一般会計 土木費 道路橋梁費	土木建設課	主要地方道瀬野川福富本郷線 一般国道 185号線 一般県道三原本郷線 外3路線	—
2					
3					

③ 市道改良事業

番号	個別事業名	予算科目等	関係課	本年度の事業概要及び活動指標	影響指標
1	糸崎126号線	一般会計 土木費 道路橋梁費	土木建設課	道路改良工事 L=140m 事業進捗率：6.0% (平成30年度末)	(2)
2	木原52号線	一般会計 土木費 道路橋梁費	土木建設課	用地取得 A=200㎡, 物件移転補償 事業進捗率：0.0% (平成30年度末)	(2)
3					

④ 街路事業

番号	個別事業名	予算科目等	関係課	本年度の事業概要及び活動指標	影響指標
1	円一皆実線	一般会計 土木費 都市計画費	都市開発課	踏切立体交差工事 (JR委託) 33.6m H27~H31 道路改良工事 L=159m 事業進捗率：79.5% (平成30年度末)	(3)
2	本町古浜線 (4工区)	一般会計 土木費 都市計画費	都市開発課	用地取得 A=645㎡, 物件移転補償 5件 事業進捗率：53.5% (平成30年度末)	(3)
3	古城通糸崎線 (2工区)	一般会計 土木費 都市計画費	都市開発課	用地取得 A=209㎡, 物件移転補償 1件 事業進捗率：80.6% (平成30年度末)	(3)

番号	個別事業名	予算科目等	関係課	本年度の事業概要及び活動指標	影響指標
1					
2					
3					

土木費 道路橋梁費
県道改良事業（県施行） 事業費 28,874千円

路線名	区分	事業箇所	全体計画	本年度事業費	内容	負担率	負担金
主要地方道 瀬野川福富本郷線	継続	本郷町船木	L=3,040m W=11.0m	92,000千円	橋梁上部工 道路改良工事 L=200m	1/10	9,200千円
一般国道 185号	継続	幸崎能地	L=700m W=10.0m	110,400千円	用地補償	1/10	11,040千円
一般県道 三原本郷線	継続	小坂町	L=680m W=10.0m	4,600千円	道路改良工事 L=100m	1/10	460千円
主要地方道 三原東城線	継続	久井町坂井原	L=200m W=7.0m	18,400千円	道路改良工事 L=60m	1/10	1,840千円
主要地方道 本郷大和線	継続	本郷町船木	工事仮設ヤード 復旧等	10,000千円	調査設計	1/30	334千円
主要地方道 三原竹原線	継続	小泉町	L=1,140m W=9.75m	6,000千円	用地補償	市道 アロケ	6,000千円

市道改良事業（社会資本整備総合交付金事業） 28,600千円

路線名	区分	事業箇所	全体計画	本年度事業費	内容	交付率	H30年度末 進捗率
糸崎126号線	継続	糸崎七丁目 ～ 糸崎南二丁目	総事業費 641,000千円 L=230m W=5.0m 事業期間H25～H31	8,600千円	道路改良工事 L=140m	国 1/2	6.0%
木原52号線	継続	木原五丁目	総事業費 113,000千円 L=380m W=5.0m 事業期間H27～H33	20,000千円	用地取得 A=200m ² 物件移転補償	国 1/2	0.0%

※進捗率：改良済延長ベース

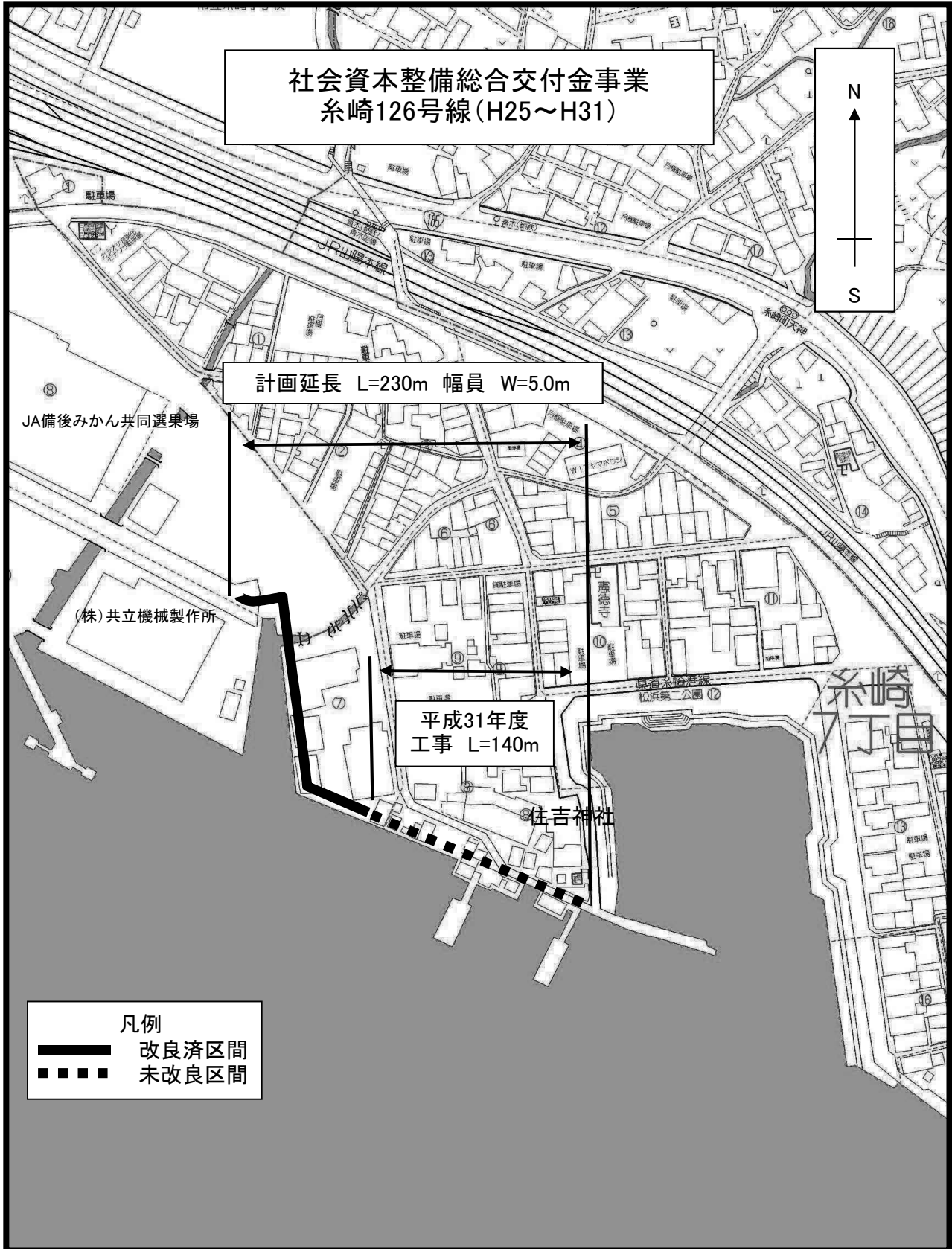

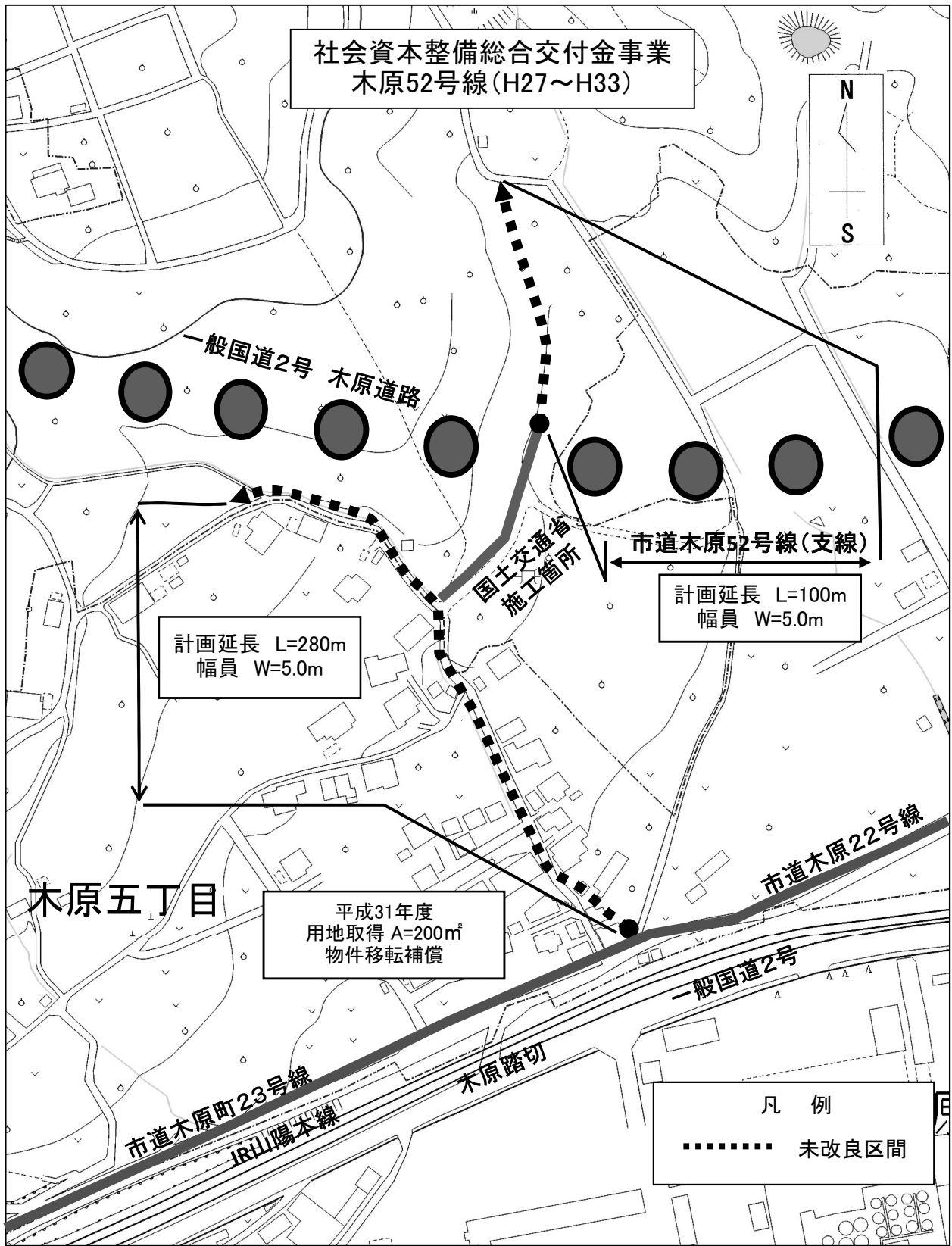

市道改良事業（単独事業）

253,100 千円

路線名	事業箇所	全体計画	事業期間	本年度事業計画	本年度事業費(千円)	H30末進捗率
沼田町1号線	沼田二丁目	L=1,500m W=5.0m 105百万円	15～36	工事 L=20m	4,000	56.0%
沼田東町南部29号線	沼田東町末光	L=750m W=5.0m 105百万円	15～32	工事 L=15m	5,000	95.0%
幸崎80号線	幸崎渡瀬	L=600m W=5.0m 120百万円	18～34	工事 L=15m	8,000	93.0%
明神37号線	明神五丁目	L=400m W=4.0m 50百万円	21～36	工事 L=20m	5,000	60.3%
皆実30号線	皆実三丁目	L=560m W=5.0m 50百万円	22～32	工事 L=30m	5,000	80.9%
八幡町16号線	八幡町垣内	L=500m W=5.0m 118百万円	22～33	工事 L=50m	3,200	53.0%
沼田西町79号線	沼田西町松江	L=400m W=9.75m 65百万円	23～32	工事 L=50m	10,000	55.0%
沼田東町北部2号線	沼田東町七宝	L=520m W=6.5m 95百万円	24～32	工事 L=40m	26,000	25.0%
沼田東町北部36号線	沼田東町本市	L=200m W=2.5m 63百万円	26～34	工事 L=30m	5,000	30.0%
西野54号線	西野五丁目	L=110m W=3.0m 27百万円	27～32	工事 L=30m	2,000	18.2%
登町1号線・2号線	登町	L=600m W=4.0～5.0m 36百万円	27～33	工事 L=10m	4,000	42.7%
長谷32号線	長谷二丁目	L=80m W=4.0m 28百万円	30～34	用地取得	3,200	0.0%
高坂町73号線	高坂町許山	L=240m W=6.0m 36百万円	30～32	工事 L=50m	17,000	0.0%
中原馬井谷線	本郷町船木～高坂町	L=1,900m W=5.0m 130百万円	17～31	工事 L=50m	8,000	95.0%
原市日名内線	本郷町南方～下北方二丁目	L=380m W=6.0m 35百万円	27～32	工事 L=150m	5,000	95.0%
貞丸滑線	本郷町南方	L=400m W=4.0m 44百万円	28～33	工事 L=50m	8,000	24.5%
近森線	久井町泉	L=2,000m W=5.5m 300百万円	24～34	工事 L=400m	20,000	45.5%
金政線	久井町江木	L=240m W=3.0m 50百万円	28～32	工事 L=30m	10,000	51.3%
野間線	久井町山中野	L=1,300m W=6.0m 150百万円	30～31	工事 L=500m	50,000	46.2%
西側本線	久井町坂井原	L=1,120m W=4.0m 72百万円	31～32	工事 L=240m	17,400	新規
旧大池許山線	久井町坂井原	L=150m W=2.5m 2百万円	31	工事 L=150m	2,000	新規
原田見熊線	大和町萩原	L=1,800m W=7.0m 352百万円	21～36	工事 L=150m	20,000	71.7%
広石河頭線	大和町大草	L=1,850m W=5.0m～7.5m 290百万円	24～36	測量設計	5,300	29.7%
萩原篠線	大和町篠	L=1,200m W=5.0m 60百万円	27～33	工事 L=40m	10,000	29.2%
合計					253,100	

進捗率：改良済延長ベース

土木費 都市計画費

街路事業 円一皆実線



標準横断面図

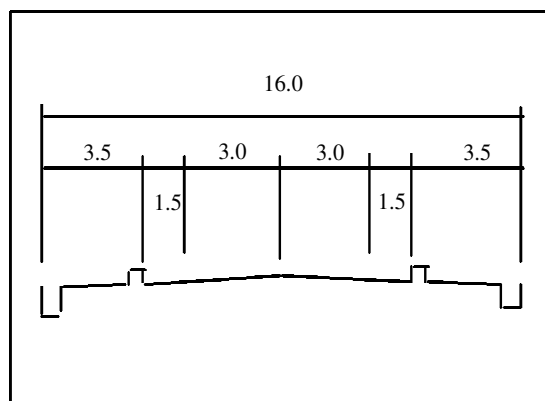

土木費 都市計画費

公共用地先行取得事業特別会計

街路事業 本町古浜線(4工区)

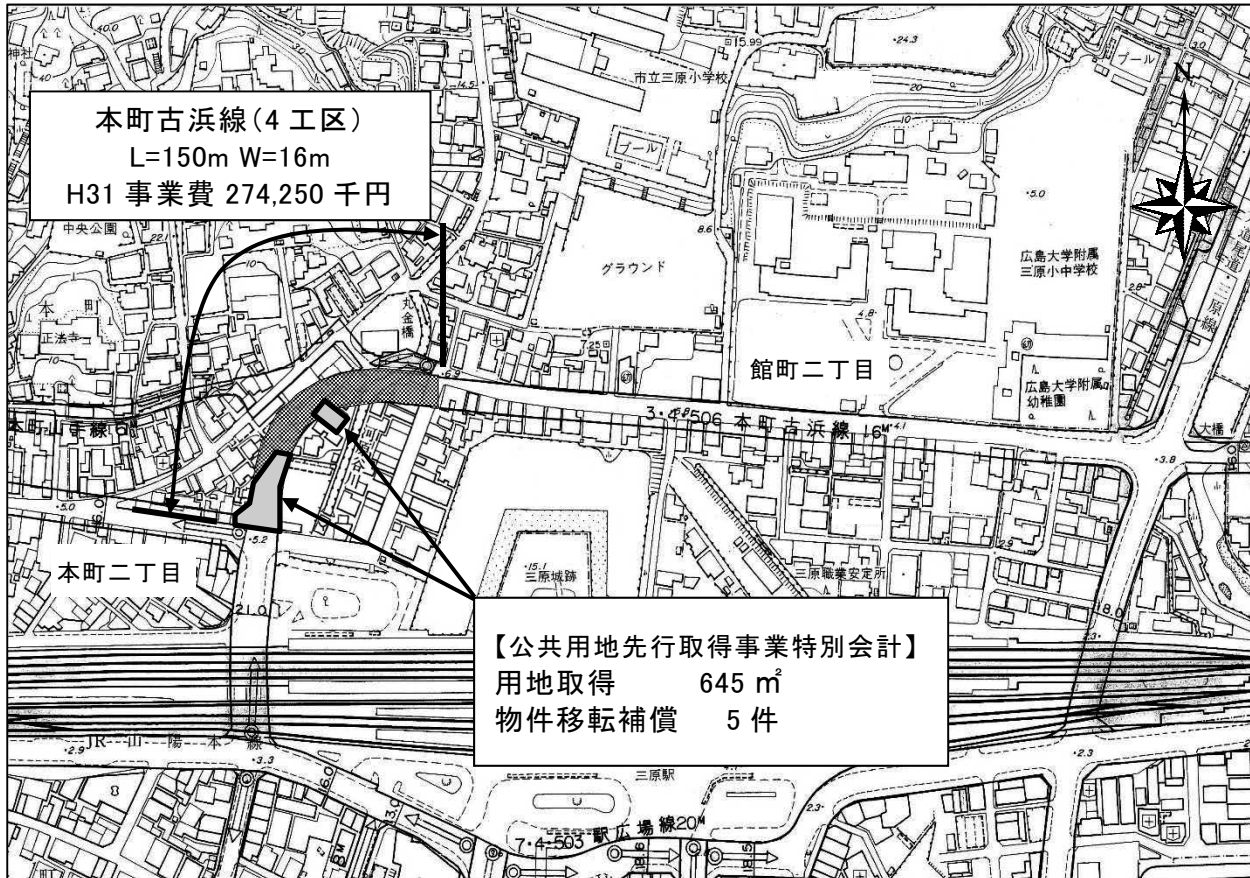

標準横断面図

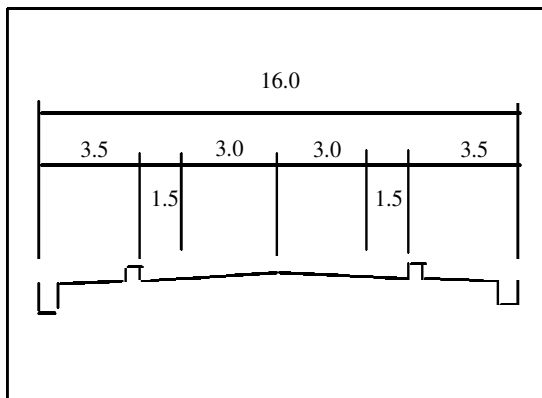

街路事業 古城通糸崎線(2工区)

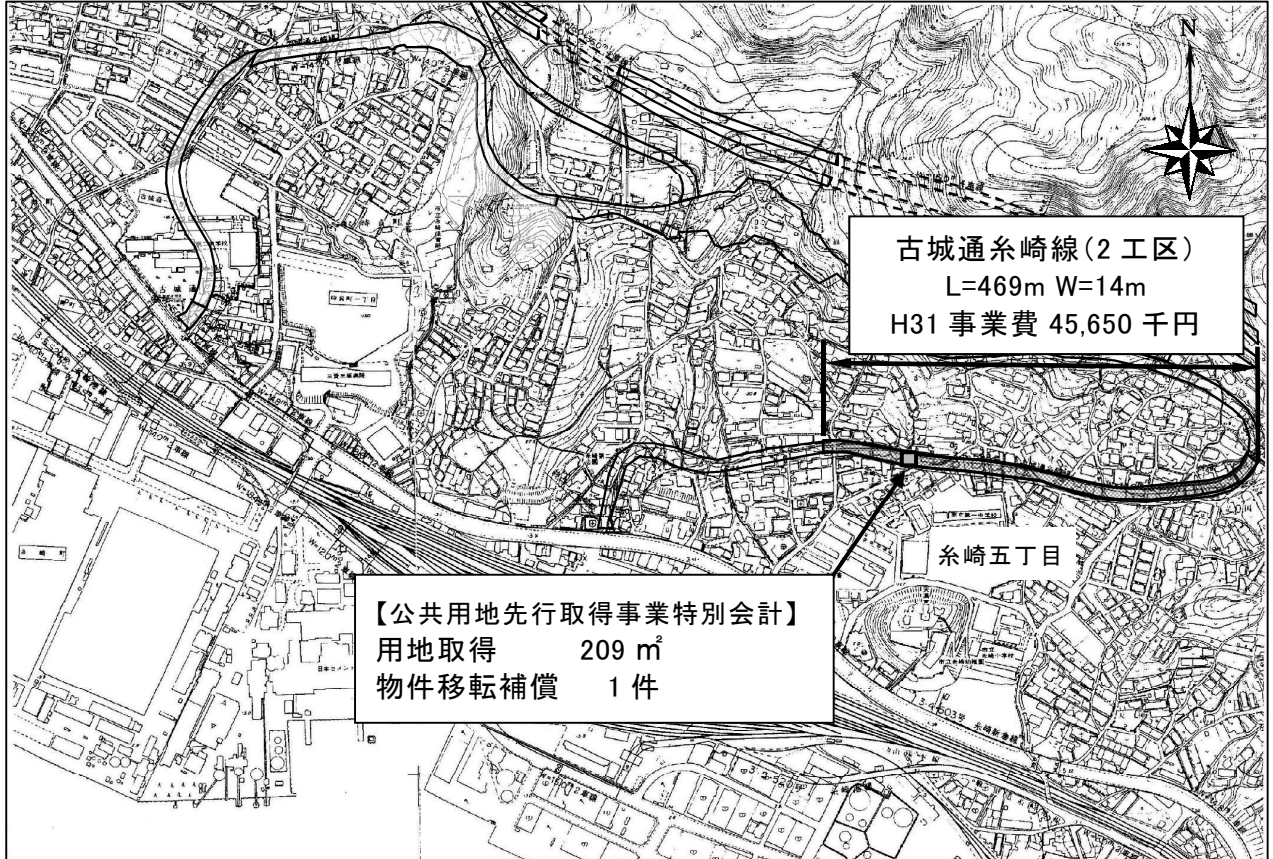

標準横断面図

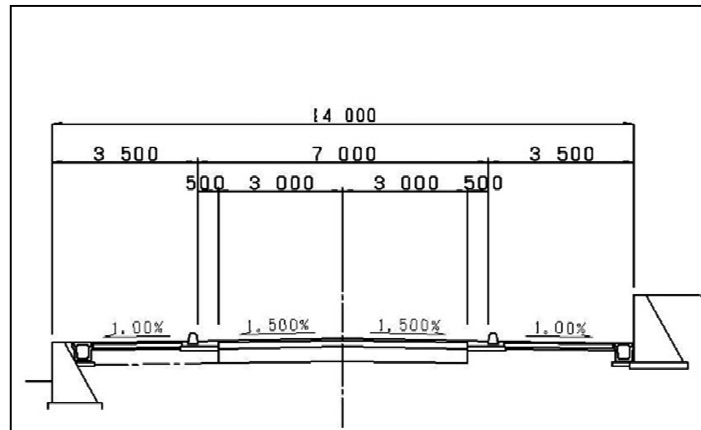

施策名	3-4-2 空港・港湾を活かしたまちづくり
施策がめざす三原市の姿	空港・港湾施設を基点に、市内外の人・物の流れが広がっている。

1 基本方針

A	空港施設の拡充・更新と利便性の向上にむけたC I Q体制の充実強化，交通アクセス整備について，関係機関に働きかけます。
B	広島臨空広域都市圏振興協議会を中心とした関係機関と連携し，空港周辺地区の賑わい創出に取り組みます。
C	尾道糸崎港（松浜地区）については，県との連携を図り，港湾整備事業を推進するとともに，新たな賑わい創出について，「松浜地区みなとの賑わいづくりプラン」を反映した具体的な活用策を検討します。
D	尾道糸崎港（内港地区）については，中心市街地活性化基本計画を踏まえた整備計画を策定します。
E	

2 達成度を測る指標

指標名	初期値	直近の現状値	H31目標値	H31目標値 (長期総合計画)
(1) 広島空港周辺施設の年間利用者数	339,111人 (H25年)	401,223人 (H29年度)	420,000人	増加
(2) 尾道糸崎港湾整備事業（松浜地区）の事業進捗率	68.6% (H26年度)	70.2% (H29年度)	70.5%	86.9%
(3) 三原内港ビジター船舶係留施設（ビジターバース）の入船回数	73隻 (H25年度)	146隻 (H30.12現在)	146隻	110隻
(4)				
(5)				

3 目標達成のための主な取組（予算事項）

番号	予算事項名	事業概要	当初予算額（単位：千円）		
			H30年度	H31年度	対前年
①	広島空港周辺活性化事業	広島空港周辺施設の周知や利便性向上を通じ誘客促進を図る。	48,294	32,096	△ 16,198
②	尾道糸崎港湾整備事業（松浜地区）	防災拠点，緑地・交流厚生用地・埠頭用地，小型船舶係留施設を整備する。	11,250	8,750	△ 2,500
③	尾道糸崎港湾整備事業（貝野地区）	都市再開発用地，岸壁・埠頭などの港湾関連施設を整備する。	7,500	0	△ 7,500
④	三原内港ビジター船舶係留施設整備事業	ビジターバースの附属設備を整備する。	—	—	—
⑤					

4 目標達成のための取組のうち主な個別事業

① 広島空港周辺活性化事業

番号	個別事業名	予算科目等	関係課	本年度の事業概要及び活動指標	影響指標
1	広島空港周辺活性化事業	一般会計 総務費 総務管理費	地域企画課	温泉スタンドの維持・管理を行う。広島臨空広域都市圏振興協議会の経費負担や、運用時間延長に係る地元対策事業補助等により空港周辺の活性化を図る。	(1)
2					
3					

② 尾道系崎港港湾整備事業（松浜地区）

番号	個別事業名	予算科目等	関係課	本年度の事業概要及び活動指標	影響指標
1	港湾改良事業（松浜地区）	一般会計 土木費 港湾費	港湾課	事業費35,000千円（うち市負担額8,750千円）松浜2工区の整備に向け、護岸の設計を行う。	(2)
2					
3					

③ 尾道系崎港港湾整備事業（貝野地区）

番号	個別事業名	予算科目等	関係課	本年度の事業概要及び活動指標	影響指標
1	港湾改良事業（貝野地区）	一般会計 土木費 港湾費	港湾課	港湾工事で発生する浚渫土を埋め立て、埠頭用地や港湾関連用地等を造成する。（埋立てのみのため市負担金は発生しない）	—
2					
3					

④ 三原内港ビジター船舶係留施設整備事業

番号	個別事業名	予算科目等	関係課	本年度の事業概要及び活動指標	影響指標
1	ビジター桟橋係留施設（ビジターバース）活用事業	港湾事業 特別会計	港湾課	利用隻数向上のため、引き続きホームページ等でPRする。	(3)
2					
3					

番号	個別事業名	予算科目等	関係課	本年度の事業概要及び活動指標	影響指標
1					
2					
3					

施策名	3-4-3 ICT（情報通信技術）を活かしたまちづくり
施策がめざす三原市の姿	ICTの活用により、市民生活や行政サービスの利便性が向上している。

1 基本方針

A	光ファイバーによる情報通信基盤を災害時一斉情報伝達手段に活用するとともに、いつでもどこでもネット環境を提供できるよう、公共スペースでのWi-Fi（無線LAN）環境整備に取り組みます。
B	ICT（情報通信技術）の積極的な活用により、市民が身近な場所で、利用したい時間に各種申請や届出等の行政サービスを利用できる電子自治体の実現に向けて取り組みます。
C	システムをマイナンバー制度に対応させ、市民サービスの向上・事務の効率化に向けた独自利用について取り組みます。
D	
E	

2 達成度を測る指標

指標名	初期値	直近の現状値	H31目標値	H31目標値 (長期総合計画)
(1) マイナンバー制度を独自に活用する事務事業数	— (H28年度制度開始)	1件 (H28年度)	3件	3件
(2) 電子申請利用率	35.6% (H25年度)	44.0% (H30年11月)	42.9%	42.9%
(3)				
(4)				
(5)				

3 目標達成のための主な取組（予算事項）

番号	予算事項名	事業概要	当初予算額（単位：千円）		
			H30年度	H31年度	対前年
①	災害時一斉情報伝達手段整備計画に基づく告知端末の更新・整備事業	光ファイバー網により有線接続したFM告知端末を整備する。	0	2,278	2,278
②	マイナンバー制度対応基幹系システム再構築事業	マイナンバー制度に対応・活用を図る。	560	775	215
③	電子申請利用促進事業	電子市役所を実現する。	2,983	2,922	△ 61
④					
⑤					

4 目標達成のための取組のうち主な個別事業

① 災害時一斉情報伝達手段整備計画に基づく告知端末の更新・整備事業

番号	個別事業名	予算科目等	関係課	本年度の事業概要及び活動指標	影響指標
1	災害時一斉情報伝達手段整備事業	一般会計 消防費 消防費	情報推進課	迅速な情報伝達や災害時における避難行動が行えるよう、市内の事業所や福祉施設等へFM告知端末ラジオを配布する。	—
2					
3					

② マイナンバー制度対応基幹系システム再構築事業

番号	個別事業名	予算科目等	関係課	本年度の事業概要及び活動指標	影響指標
1	マイナンバー制度対応基幹系システム再構築事業	一般会計 総務費 総務管理費	情報推進課	マイナンバー制度における情報連携のデータ標準レイアウト対応による基幹系システム改修及びそれら改修に伴う副本登録作業を実施する。	(1)
2					
3					

③ 電子申請利用促進事業

番号	個別事業名	予算科目等	関係課	本年度の事業概要及び活動指標	影響指標
1	電子申請利用促進事業	一般会計 総務費 総務管理費	情報推進課	市民に対し図書貸出予約等で電子申請での申請が可能であることを町内会回覧等を利用して周知する。関係課に電子申請化の手続登録を周知する。	(2)
2					
3					

番号	個別事業名	予算科目等	関係課	本年度の事業概要及び活動指標	影響指標
1					
2					
3					

番号	個別事業名	予算科目等	関係課	本年度の事業概要及び活動指標	影響指標
1					
2					
3					

施策名	3-4-4 中心市街地の活性化
施策がめざす三原市の姿	中心市街地（JR三原駅を中心とした地域）のにぎわいが再生されている。

1 基本方針

- A 中心市街地の現状を把握し，各種団体や地元商店街，地域住民と連携して，中心市街地の活性化を推進します。
- B 国の認定をめざした中心市街地活性化基本計画を策定し，民間事業も含めた中心市街地活性化事業の推進に取り組みます。
- C 駅前東館跡地や空き店舗の活用等を通じた活性化により，集客交流効果を向上させ，都市間経済競争に対応できる中心市街地の整備を進めます。
- D
- E

2 達成度を測る指標

指標名	初期値	直近の現状値	H31目標値	H31目標値 (長期総合計画)
(1) 中心市街地の従業者数・事業所数（全産業） ※平成12年3月認定の区域内	801事業所 5,443人 (H25年度)	838事業所 6,396人 (H26年度)	増加	増加
(2) 中心市街地の歩行者・自転車通行量 ※調査地点10か所の平均値（8:00～19:00）	平日1,479人 休日 835人 (H26年度)	平日1,253人 休日1,108人 (H29年度)	増加	増加
(3) 空き店舗を活用した新規開業店舗数	25件 (H25年度)	52件 (H29年度)	80件	80件
(4)				
(5)				

3 目標達成のための主な取組（予算事項）

番号	予算事項名	事業概要	当初予算額（単位：千円）		
			H30年度	H31年度	対前年
①	中心市街地活性化基本計画推進事業	国の認定を受けた中心市街地活性化基本計画に基づく各掲載事業を計画的に推進し，中心市街地の活性化を図る。	28,448	18,162	△ 10,286
②	中心市街地活性化支援事業	中心市街地の活性化に寄与する新規出店支援事業，商店街等の自主的な取組に助成する。	9,432	9,770	338
③	駅前東館跡地活用事業	駅前東館跡地の活用により，中心市街地の活性化を図る。	143,270	1,429,928	1,286,658
④					
⑤					

4 目標達成のための取組のうち主な個別事業

① 中心市街地活性化基本計画推進事業

番号	個別事業名	予算科目等	関係課	本年度の事業概要及び活動指標	影響指標
1	中心市街地活性化基本計画の策定と掲載事業の進捗管理	一般会計 商工費 商工費	商工振興課	策定した計画の実効性を確保するため、各掲載事業の進捗管理及び事業支援を行うとともに、目標指標の効果測定等を実施する。	(1) (2) (3)
2	中心市街地活性化推進事業費補助	一般会計 商工費 商工費	商工振興課	中心市街地活性化協議会に対し、事業推進役となる(株)まちづくり三原の体制強化を図るための事業費の一部を補助することで、中活事業を計画的に推進する。	(1) (2) (3)
3					

② 中心市街地活性化支援事業

番号	個別事業名	予算科目等	関係課	本年度の事業概要及び活動指標	影響指標
1	中心市街地活性化事業費補助	一般会計 商工費 商工費	商工振興課	賑わい創出事業、空き店舗を賃借し新規出店する事業者に対し、改装費等の一部を補助することで、空き店舗の解消、並びに中心市街地の活性化を図る。	(1) (2) (3)
2					
3					

③ 駅前東館跡地活用事業

番号	個別事業名	予算科目等	関係課	本年度の事業概要及び活動指標	影響指標
1	駅前東館跡地活用事業	一般会計 総務費 総務管理費	経営企画課	官民連携による施設整備にあたり、公共施設(図書館及び広場)の建設工事とともに、駅前東館跡地等周辺道路の改良工事を進める。	(1) (2) (3)
2					
3					

番号	個別事業名	予算科目等	関係課	本年度の事業概要及び活動指標	影響指標
1					
2					
3					

番号	個別事業名	予算科目等	関係課	本年度の事業概要及び活動指標	影響指標
1					
2					
3					

商工費 商工費

- ・ 中心市街地活性化事業（中心市街地活性化支援事業費） **【18,162 千円】**
- (1) 中心市街地活性化基本計画の進捗管理 (1,392 千円)

平成 27 年 9 月に策定（国の認定 11 月）した計画の実効性を確保するため、三原市中心市街地活性化協議会（事務局：三原商工会議所）が実施する各掲載事業の進捗管理（事業支援）、目標指標の効果測定等を支援する。
- (2) 中心市街地活性化推進事業費補助 (7,000 千円)

中心市街地活性化協議会に対し、事業推進の担い手となる㈱まちづくり三原の体制強化等を図るための事業費の一部を補助することで、中心市街地活性化に資する事業を計画的に推進する。（限度額：7,000 千円）
- (3) 中心市街地商業等活性化事業費補助 (2,000 千円)

商工団体等が中心市街地の活性化を目的に行う事業に対し、事業費の一部を補助することで、中心市街地の活性化を図る。

 - ・ 補助率：補助対象事業費の 1/2 以内（限度額：500 千円）
 - ・ 補助対象事業：イベント開催、情報発信、生活環境改善、人材育成事業など
- (4) 中心市街地新規出店支援事業費補助 (7,770 千円)

中心市街地区域内の空き店舗のみでなく、利活用可能な空き事務所を賃借し新規出店する者に対し、その費用の一部を補助することで、空き店舗等の解消並びに中心市街地の活性化を図る。

 - ・ 対象業種：小売業、飲食サービス業、生活関連サービス業、医療・福祉など
 - ・ 補助対象項目：店舗改装費、賃借料
 - ・ 補助金額：改装費 補助対象事業費の 1/2 以内（限度額：500 千円）
賃借料 賃借料の 1/2 以内

補助期間：最長 12 か月（昼間営業を継続する飲食店は経営診断により可否を判断し、最長 36 か月まで延長）
（限度額：1 階 4 万円／月、1 階以外 3 万円／月）

総務費 総務管理費

○駅前東館跡地活用事業（駅前東館跡地整備事業費） 1,429,928千円

1 事業目的

中心市街地活性化に向け、人が集まりにぎわいにつながる場所となるよう公共施設である図書館及び広場を整備するとともに、民間によりホテル棟及び商業・駐車場棟を整備する。

2 事業内容

(1) 図書館及び広場の整備 1,350,000千円

駅前東館跡地へ整備する図書館及び広場の施工業務を委託実施
(平成30年度から平成32年度までの債務負担行為)

平成30年度 基本・実施設計

平成31年度 建設工事

平成32年度 建設工事・開館準備業務

(2) 事業監視業務 1,900千円

要求水準書に示された内容及び民間事業者からの提案内容が、適切に履行されるよう確認するなど施設完成までの間、技術的な支援・助言業務を委託実施（平成30年度から平成32年度までの債務負担行為）

(3) 駅前東館跡地等周辺道路の整備 78,000千円

駅前東館跡地及びペアシティ三原西館周辺における道路バリアフリー化及び道路改良工事を実施

平成30年度 設計

平成31年度 改良工事(城町1号線, 城町28号線, 城町30号線の一部)

平成32年度 改良工事(城町30号線の一部)

平成33年度 改良工事(城町31号線, 港町1号線)

駅前東館跡地整備事業(H30~H33)
(社会資本整備総合交付金事業)

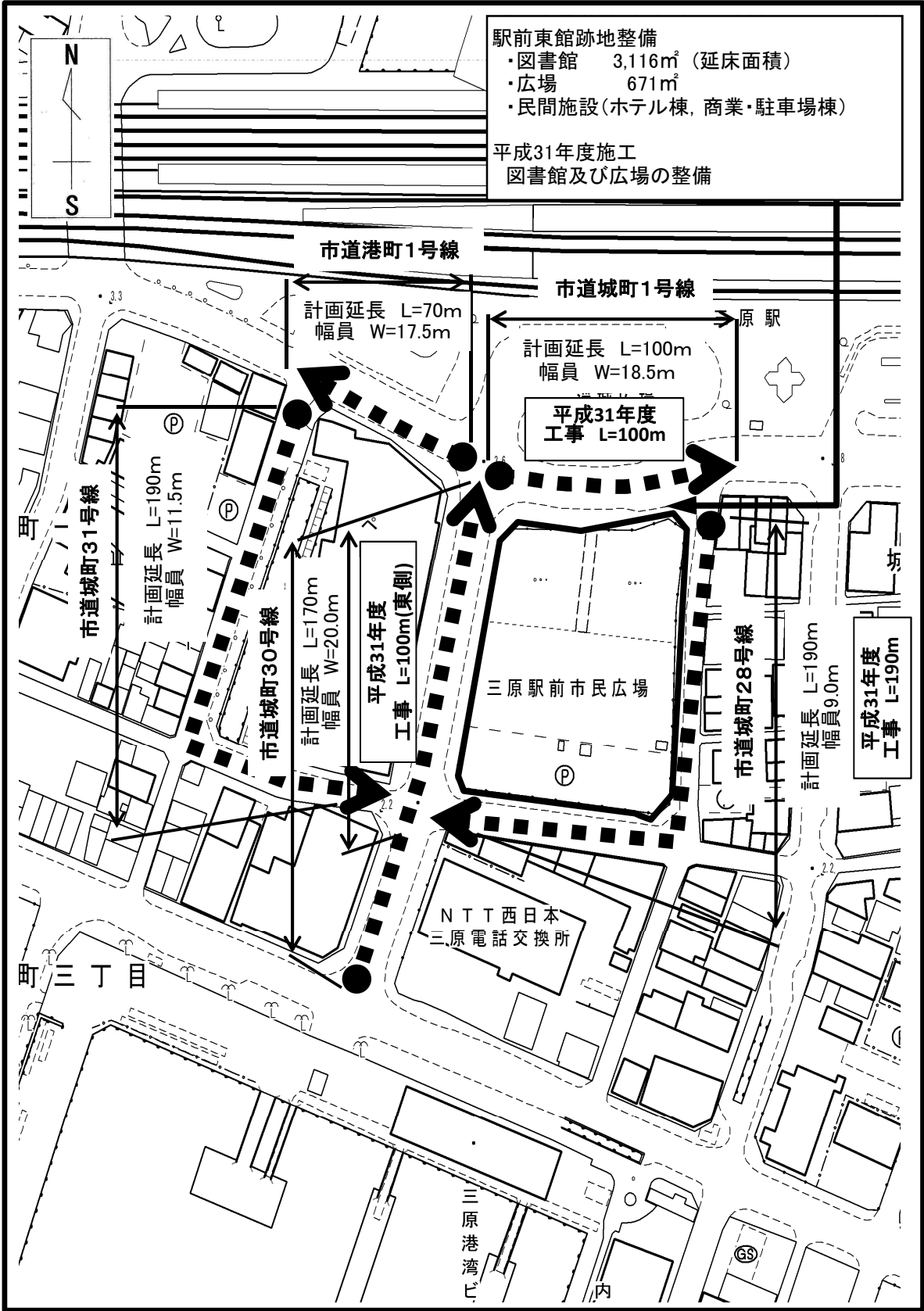

駅前東館跡地整備事業（図書館）

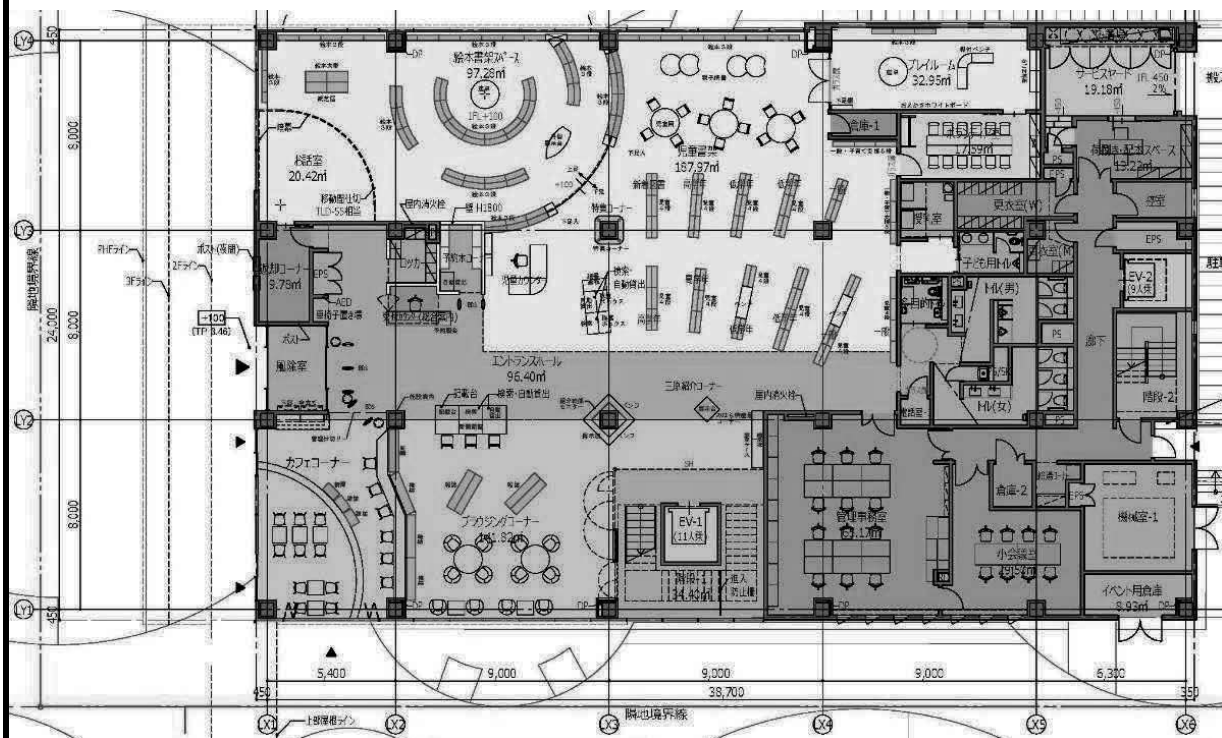

図書館 1階平面図

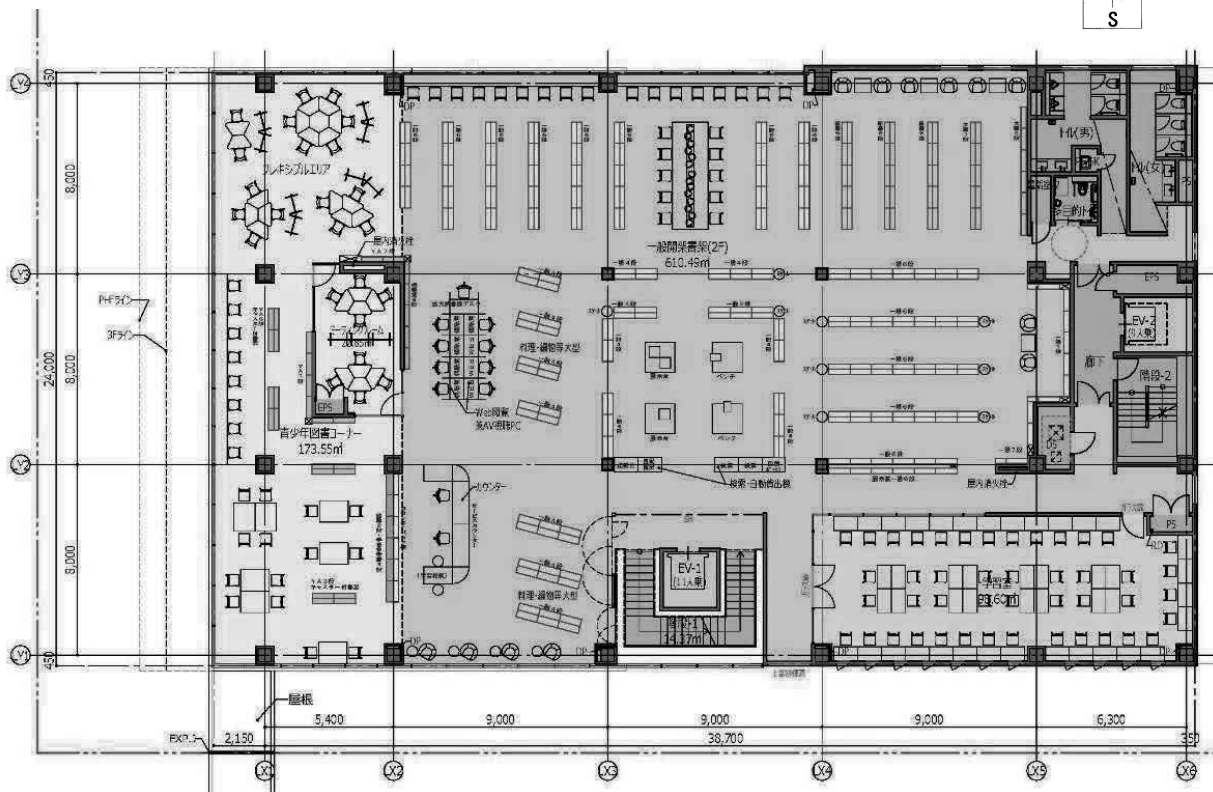

図書館 2階平面図

駅前東館跡地整備事業（図書館）

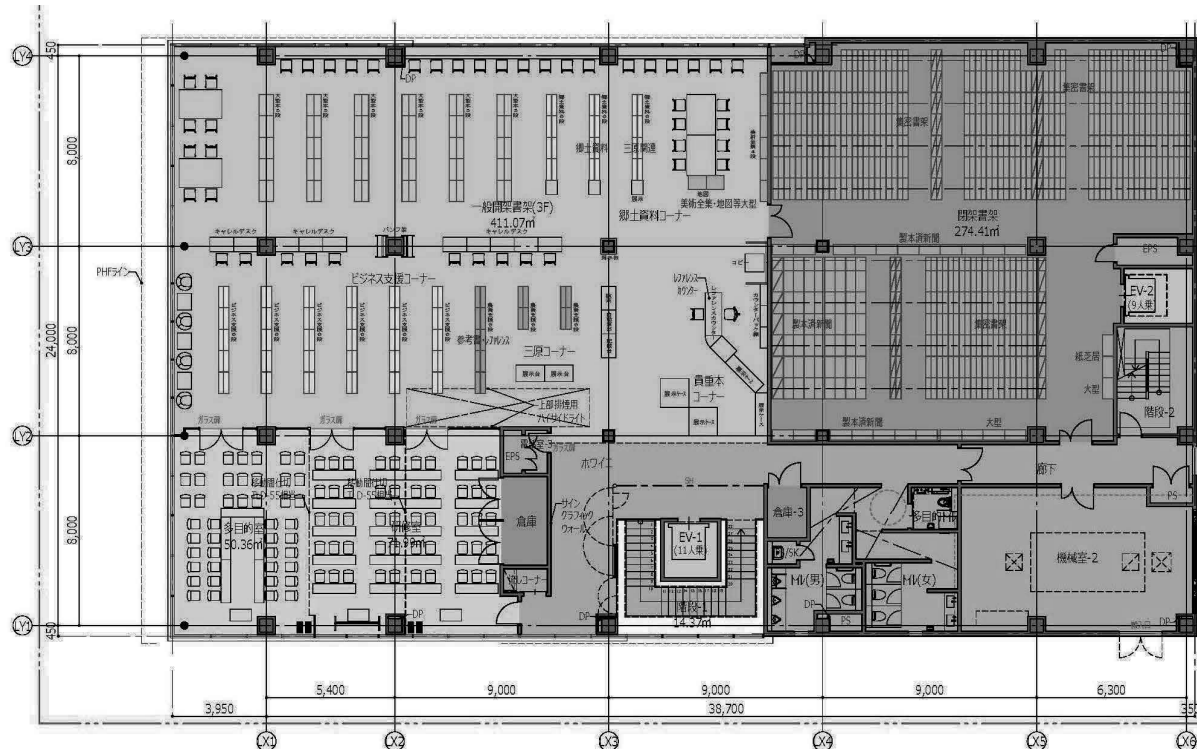

図書館 3階平面図

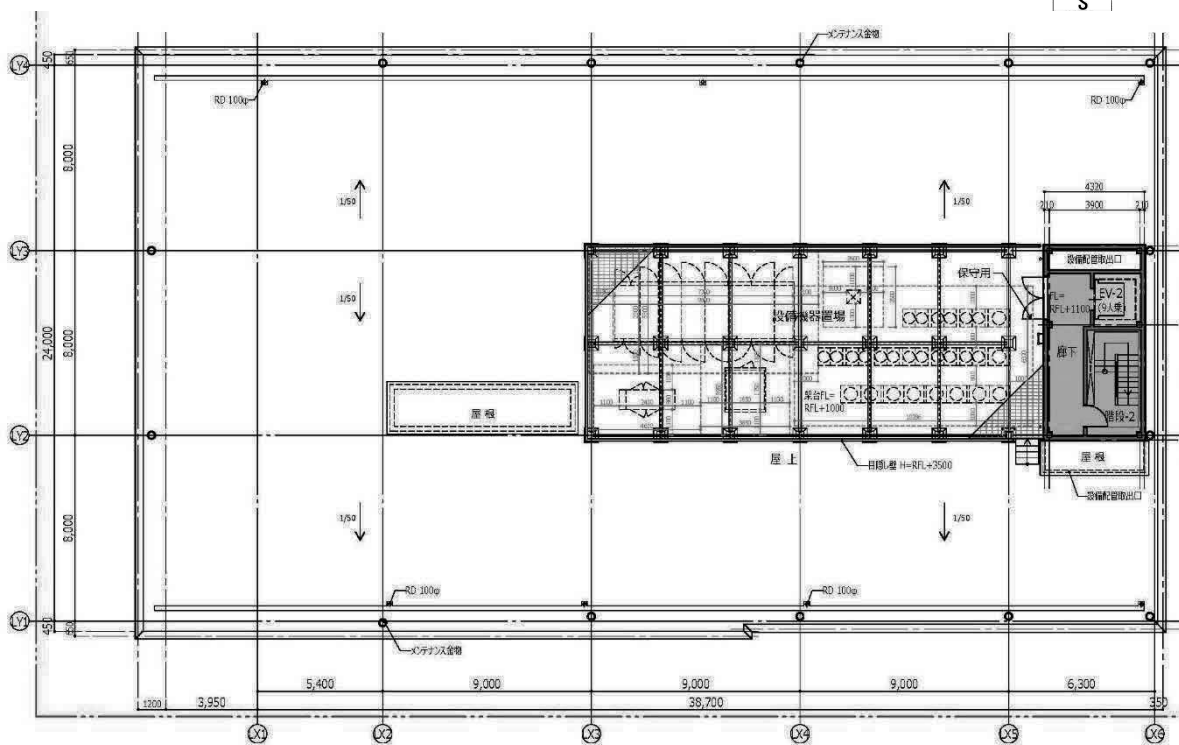

図書館 屋上階平面図

駅前東館跡地整備事業（図書館）

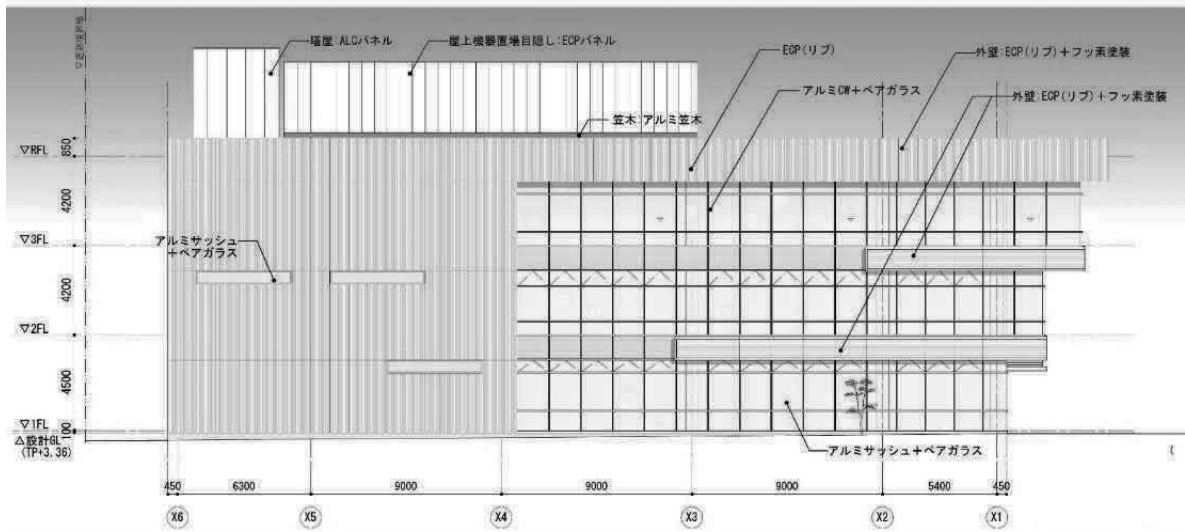

図書館 北側立面図

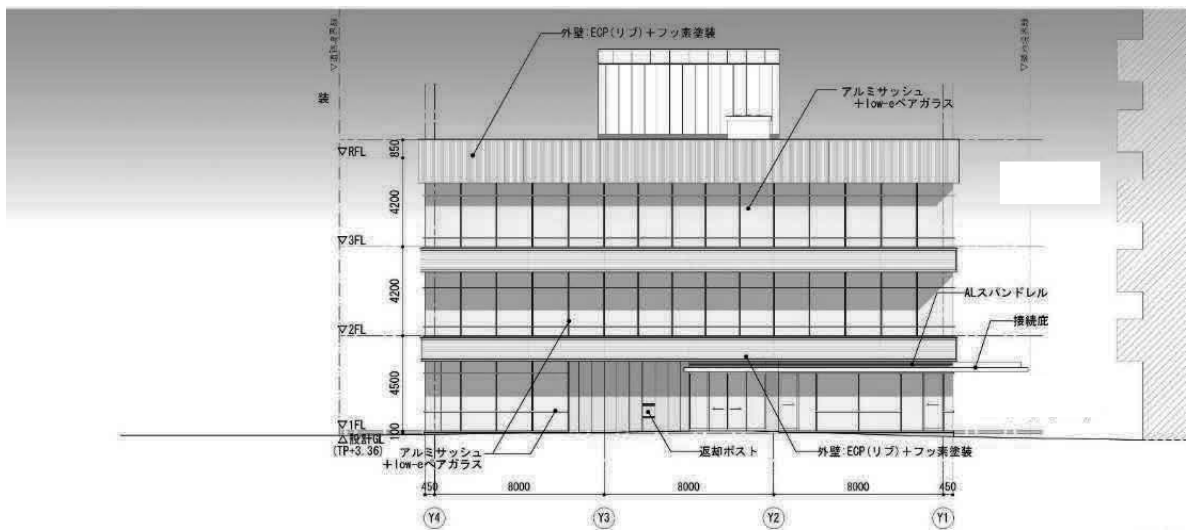

図書館 西側立面図

施策名	4-1-1 多様な教育・保育サービスの充実
施策がめざす三原市の姿	乳幼児から就学前まで、多様な教育・保育サービスを受けることができる。

1 基本方針

- A 3歳未満児保育や特別保育など、多様な保育サービスの充実に取り組みます。
- B 発達に課題のある児童の早期発見と適切な支援を充実させ、幼保小連携の仕組みづくりに取り組みます。
- C 子ども・子育て支援新制度を踏まえた、幼稚園・保育所の適正配置を計画的に進めます。
- D
- E

2 達成度を測る指標

指標名	初期値	直近の現状値	H31目標値	H31目標値 (長期総合計画)
(1) 希望する保育所・認定こども園（長時間利用）に入れず待機している児童数	86人 (H25年度)	86人 (H31.1.1現在)	0人	0人
(2) 乳幼児期等の教育・保育サービスに対する保護者満足度	27.3% (H25年度)	27.3% (H25年度)	上昇	上昇
(3)				
(4)				
(5)				

3 目標達成のための主な取組（予算事項）

番号	予算事項名	事業概要	当初予算額（単位：千円）		
			H30年度	H31年度	対前年
①	保育所運営事業	保護者の多様な就業スタイルに対応するとともに、充実した保育サービスを提供する。	1,960,220	2,090,538	130,318
②	三原市幼稚園・保育所等適正配置事業（再掲）	就学前教育の充実のため、適正配置を推進する。	—	—	—
③	地域型保育事業	地域型保育事業を実施する。	130,834	121,077	△ 9,757
④					
⑤					

4 目標達成のための取組のうち主な個別事業

① 保育所運営事業

番号	個別事業名	予算科目等	関係課	本年度の事業概要及び活動指標	影響指標
1	保育所運営事業	一般会計 民生費 児童福祉費	子育て支援課	公立保育所9か所，定員720人	(1)
2	私立保育所運営助成事業	一般会計 民生費 児童福祉費	子育て支援課	私立保育所3か所，定員264人	(1)
3	認定こども園運営事業	一般会計 民生費 児童福祉費	子育て支援課	公立認定こども園2か所，定員325人 私立認定こども園9か所，定員1,085人(予定)	(1)

② 三原市幼稚園・保育所等適正配置事業（再掲）

番号	個別事業名	予算科目等	関係課	本年度の事業概要及び活動指標	影響指標
1	幼稚園・保育所等適正配置事業	—	子育て支援課 教育振興課	教育・保育的観点からの集団の適正規模の確保及び教育・保育施設の効果的な運営体制を構築することにより，就学前教育の充実を図る。	—
2					
3					

③ 地域型保育事業

番号	個別事業名	予算科目等	関係課	本年度の事業概要及び活動指標	影響指標
1	地域型保育事業	一般会計 民生費 児童福祉費	子育て支援課	小規模保育事業3か所，定員50人 事業所内保育事業1か所，定員12人 ※入所対象児童は，0～2歳児	(1)
2					
3					

番号	個別事業名	予算科目等	関係課	本年度の事業概要及び活動指標	影響指標
1					
2					
3					

番号	個別事業名	予算科目等	関係課	本年度の事業概要及び活動指標	影響指標
1					
2					
3					

民生費 児童福祉費

1 保育所運営事業（施設維持管理費、私立保育所運営助成事業費） 677,959千円

■保育所の運営

(H31. 1. 1現在)

施設の名称	公私立別	定員 (人)	保育実施児童数(人)			職員数(人)		設置年月日 (事業開始)	備考 (改築等)
			3歳未満	3歳以上	計	正規	臨時		
円一保育所	公立	180	54	97	151	19	9	H 25. 10. 1	
糸崎保育所		45	22	23	45	5	4	S 29. 7. 1	S57. 3
幸崎保育所		45	11	23	34	5	3	S 25. 4. 1	S51. 6
中之町保育所		70	29	38	67	9	5	S 47. 11. 1	H 7. 7
高坂保育所		30	12	39	51	8	6	S 50. 6. 20	
長谷保育所		60	5	23	28	5	4	S 51. 4. 12	
宗郷保育所		70	20	45	65	7	5	S 53. 5. 1	
本郷保育所		100	48	67	115	12	10	S 29. 4. 1	S58. 12
本郷ひまわり保育所		120	—	—	—	—	—	H 16. 4. 1	復旧中
公立計		720	201	355	556	70	46		
聖心保育園	私立	120	54	71	125	17	1	S 26. 2. 1	H12. 2
愛光園保育所		90	41	47	88	11	9	S 48. 4. 1	H19. 3
あさかぜ保育園		80	43	48	91	18	4	H 17. 6. 1	
さんさんみなと保育園		64	25	35	60	7	2	H 19. 4. 1	
さんさんまりん保育園		80	39	45	84	11	4	H 24. 4. 1	
私立計		434	202	246	448	64	20		
合計		1,154	403	601	1,004	134	66		

※広域入所除く

2 地域型保育事業（地域型保育事業費） 121,077千円

■小規模保育事業所の運営

(H31. 1. 1現在)

施設の名称	公私立別	定員 (人)	保育実施児童数(人)			職員数(人)		設置年月日 (事業開始)	備考
			3歳未満	3歳以上	計	正規	臨時		
ドレミ園	私立	19	19	—	19	3	4	H 27. 4. 1	
なかよし保育園		12	10	—	10	4	0	H 29. 5. 1	
駅前ドレミ園		19	19	—	19	4	4	H 30. 4. 1	
合計		50	48	—	48	11	8		

※広域入所除く

■事業所内保育事業所の運営

(H31. 1. 1現在)

施設の名称	公私立別	定員 (人)	保育実施児童数(人)			職員数(人)		設置年月日 (事業開始)	備考
			3歳未満	3歳以上	計	正規	臨時		
りんくう保育園	私立	12	6	—	6	2	0	H 28. 3. 1	

※広域入所除く

3 認定こども園運営事業(施設維持管理費, 私立認定こども園運営助成事業費) 1,412,579千円

■認定こども園の運営 (H31.1.1現在)

施設の名称	公私立別	利用形態	定員(人)	入園児童数(人)			職員数(人)		設立年月日(事業開始)	備考(改築等)		
				3歳未満	3歳以上	計	正規	臨時				
久井認定こども園	公立	短時間	50	—	37	37	13	7	H26.4.1			
		長時間	90	25	51	76						
		計	140	25	88	113						
大和認定こども園		短時間	50	—	44	44	14	9			H20.4.1	
		長時間	135	31	49	80						
		計	185	31	93	124						
公立計			325	56	181	237	27	16				
認定けいこうこども園	私立	短時間	15	—	18	18	16	13	H28.4.1			
		長時間	90	47	49	96						
		計	105	47	67	114						
認定あやめが丘こども園		短時間	10	—	14	14	9	2			H28.4.1	
		長時間	80	32	35	67						
		計	90	32	49	81						
愛育認定こども園		短時間	20	—	21	21	21	5	H28.4.1			
		長時間	90	45	39	84						
		計	110	45	60	105						
紅梅認定こども園		短時間	15	—	17	17	17	22			H29.4.1	H13.2
		長時間	150	74	78	152						
		計	165	74	95	169						
さくら認定こども園		短時間	15	—	12	12	15	8	H29.4.1			
		長時間	100	45	58	103						
		計	115	45	70	115						
あんず認定こども園		短時間	5	—	2	2	10	1			H29.4.1	
		長時間	40	23	13	36						
		計	45	23	15	38						
愛光園	短時間	(10)	—	—	—	—	—	H31.4.1(開始予定)				
	長時間	(85)	—	—	—							
	計	(95)	—	—	—							
さんさんまりんこども園	短時間	(10)	—	—	—	—	—			H31.4.1(開始予定)		
	長時間	(80)	—	—	—							
	計	(90)	—	—	—							
認定こども園月見幼稚園	短時間	(135)	—	—	—	—	—	H31.4.1(開始予定)				
	長時間	(135)	—	—	—							
	計	(270)	—	—	—							
私立計			630(455)	266	356	622	88			51		
合計			955	322	537	859	115			67		

※広域入所除く

()内の数値は予定定員

施策名	4-1-2 子ども・子育て支援の充実
施策がめざす三原市の姿	地域の中で、安心して子どもを生み育てることができる環境が整っている。

1 基本方針

A	放課後児童クラブ・放課後子ども教室、児童館、地域子育て支援拠点、ファミリー・サポート・センター事業等を充実させるとともに、子育てと仕事の両立に関する支援と事業所への啓発を進めます。
B	児童虐待の発生予防・早期発見とともに、発達に課題や障害のある子どもへの相談・支援体制の整備及び専門機関との連携体制の充実に取り組みます。
C	相談支援や健康診査などにより、妊娠・出産期の女性や育児期にある保護者に対する支援の充実に取り組みます。
D	ひとり親家庭の生活の安定と、社会的・経済的な自立を促進するため、相談・支援体制の充実に取り組みます。
E	

2 達成度を測る指標

指標名	初期値	直近の現状値	H31目標値	H31目標値 (長期総合計画)
(1) 6年生まで受け入れる放課後児童クラブ数	0 (H26年度)	18 (H30年度)	31	26
(2) 乳幼児期の教育・保育サービスに対する保護者満足度 (再掲)	27.3% (H25年度)	27.3% (H25年度)	上昇	上昇
(3) ファミリー・サポート・センター事業の利用件数	525件 (H25年度)	373件 (H29年度)	1,000件	1,000件
(4) 1歳6か月児健康診査未受診率	6.0% (H25年度)	5.3% (H29年度)	4.0%	4.0%
(5)				

3 目標達成のための主な取組（予算事項）

番号	予算事項名	事業概要	当初予算額（単位：千円）		
			H30年度	H31年度	対前年
①	子ども居場所づくり事業	放課後児童クラブ、放課後子ども教室、児童館を拠点として、子どもの健全育成を図る。	246,748	277,851	31,103
②	ファミリー・サポート・センター事業	市民同士の育児相互援助活動を促進する。	146	146	0
③	妊産婦・乳幼児訪問指導事業	育児不安の軽減、順調な発達発育を促すための訪問指導を行う。	945	973	28
④	乳幼児等医療費助成事業	子どもたちの医療費の一部を助成する。	233,914	225,806	△ 8,108
⑤	児童虐待防止事業	啓発・相談支援体制の充実を図る。	6,293	6,043	△ 250

4 目標達成のための取組のうち主な個別事業

① 子ども居場所づくり事業

番号	個別事業名	予算科目等	関係課	本年度の事業概要及び活動指標	影響指標
1	子ども居場所づくり事業費（放課後児童クラブ）	一般会計 民生費 児童福祉費	子育て支援課	保護者が仕事等で昼間家庭にいない小学生を対象とした放課後児童クラブを設置する。 児童クラブ数：34，定員合計：1,311人	(1)
2	子ども居場所づくり事業費（児童館）	一般会計 民生費 児童福祉費	子育て支援課	児童（0歳から18歳未満までの子ども）及びその保護者に健全な遊びの場を与えて、その健康を増進し、情操を豊かにし、児童の健全な育成を図る。	(2)
3	子育て支援センター事業（子育てサポートステーション運営事業）	一般会計 民生費 児童福祉費	子育て支援課	子育て親子の交流の場の提供、交流の促進及び子育て相談等を実施する。 週6日10時～17時実施	(2)

② ファミリー・サポート・センター事業

番号	個別事業名	予算科目等	関係課	本年度の事業概要及び活動指標	影響指標
1	ファミリー・サポート・センター利用促進事業	一般会計 民生費 児童福祉費	子育て支援課	子育てと仕事や家事の両立を支援し、安心して子育てができる環境を整備する。	(3)
2					
3					

③ 妊産婦・乳幼児訪問指導事業

番号	個別事業名	予算科目等	関係課	本年度の事業概要及び活動指標	影響指標
1	保健指導	一般会計 衛生費 保健衛生費	保健福祉課	子どもが元気に生まれ、成長するために、子どもや親の健康管理とともに、妊娠期から出産・育児の過程で一環した支援をする。	(4)
2	子育て世代包括支援センター事業	一般会計 民生費 児童福祉費	保健福祉課	妊娠期から子育て期にわたる相談支援を切れ目なく、一体的に実施するワンストップ相談拠点として専門職を配置し、安心して産み育てる環境を促進する。	(2)
3	不妊検査費助成事業（不妊検査・一般不妊治療・特定不妊治療）	一般会計 衛生費 保健衛生費	保健福祉課	(1)不妊検査費・一般不妊治療費助成＝5万円を上限に自己負担額の1/2助成。(2)特定不妊治療費助成＝治療ステージにより7.5万円又は15万円を上限に助成。	—

④ 乳幼児等医療費助成事業

番号	個別事業名	予算科目等	関係課	本年度の事業概要及び活動指標	影響指標
1	乳幼児等医療費助成事業費	一般会計 民生費 児童福祉費	子育て支援課	保険診療に係る医療費自己負担分を一部助成することにより、乳幼児等の疾病の早期発見と治療を促進するとともに、子育て世帯の経済的負担の軽減を図る。	(2)
2					
3					

⑤ 児童虐待防止事業

番号	個別事業名	予算科目等	関係課	本年度の事業概要及び活動指標	影響指標
1	虐待防止事業費	一般会計 民生費 児童福祉費	保健福祉課	母子保健と連携した児童虐待の未然防止及び虐待予防の普及啓発、虐待対応を迅速に行う。また、要保護児童対策地域協議会の充実を図る。	(2)
2	子育て世代包括支援センター事業（再掲）	一般会計 民生費 児童福祉費	保健福祉課	妊娠期から子育て期にわたる相談支援を切れ目なく、一体的に実施するワンストップ相談拠点として専門職を配置し、安心して産み育てる環境を促進する。	(2)
3	産後ケア事業・短期入所生活援助事業	一般会計 民生費 児童福祉費	保健福祉課 子育て支援課	医療機関等での母子宿泊型産後ケア事業と、緊急一時的に児童又は母子を児童養護施設等で一定期間、養育・保護する短期入所生活援助事業を実施する。	(2)

民生費 児童福祉費

1 子ども居場所づくり事業（放課後児童クラブ） 245,183 千円【継続】

保護者が仕事等で昼間家庭にいない小学生を対象とした放課後児童クラブを設置し、遊びや生活の場を提供することにより児童の健全な育成を図る。

放課後児童クラブ一覧(平成 31 年 4 月 1 日時点)

番号	クラブ名	設置場所	所在地	直営	委託	民間	対象学年	定員(人)
1	三原	三原小学校内	館町二丁目 3-1		○		1～6 年生※	40
2	三原第 2	三原小学校内	館町二丁目 3-1		○		1～6 年生※	40
3	駅前	市民福祉会館内	城町一丁目 18-1		○		1～6 年生※	40
4	糸崎	旧糸崎幼稚園内	糸崎五丁目 2-43	○			1～6 年生	30
5	糸崎第 2	旧糸崎幼稚園内	糸崎五丁目 2-43	○			1～6 年生	30
6	中之町	中之町小学校内	中之町六丁目 4-1		○		1～6 年生※	60
7	中之町第 2	中之町小学校内	中之町六丁目 4-1		○		1～6 年生※	40
8	西宮	西小学校内	西宮二丁目 7-1		○		1～6 年生	40
9	西宮第 2	西小学校内	西宮二丁目 7-1		○		1～6 年生	30
10	西宮第 3	西小学校内	西宮二丁目 7-1		○		1～6 年生	40
11	西宮第 4	西宮集会所内	西宮一丁目 26-3		○		1～6 年生	30
12	明神	明神会館内	明神一丁目 7-1		○		1～6 年生※	70
13	明神第 2	明神会館内	明神一丁目 7-1		○		1～6 年生※	25
14	須波	須波小学校内	須波一丁目 22-1	○			1～6 年生※	40
15	深	深小学校内	深町 1589	○			1～6 年生	20
16	円一	南小学校内	円一町二丁目 7-2		○		1～6 年生	60
17	円一第 2	南小学校内	円一町二丁目 7-2		○		1～6 年生	60
18	円一第 3	南小学校/武道館内	円一町二丁目 7-2		○		1～6 年生	40
19	沼田	沼田小学校内	沼田二丁目 1-32		○		1～6 年生	20
20	小坂	沼北小学校内	小坂町 3515	○			1～4 年生	20
21	沼田東	沼田東小学校内	沼田東町片島 273		○		1～3 年生	48
22	沼田東第 2	沼田東小学校内	沼田東町片島 273		○		1～3 年生	40
23	沼田西	沼田西幼稚園内	沼田西町松江 1508	○			1～6 年生	35
24	小泉	小泉小学校内	小泉町 4840-1	○			1～6 年生※	20
25	幸崎	幸崎小学校内	幸崎能地三丁目 16-2	○			1～6 年生	30
26	本郷	本郷小学校内	本郷北三丁目 15-1		○		1～6 年生	55
27	本郷第 2	旧本郷西老人集会所	本郷南六丁目 13-9		○		1～6 年生	44
28	南方	本郷西小学校内	本郷町南方 4003		○		1～6 年生	38
29	南方第 2	本郷西小学校内	本郷町南方 4003		○		1～6 年生	38
30	船木(休止中)	旧船木小学校内	本郷町船木 1972		○		1～6 年生	20
31	久井	久井中学校内	久井町下津 735		○		1～6 年生※	40
32	久井第 2	久井中学校内	久井町下津 735		○		1～6 年生※	40
33	大和	大和小学校内	大和町大具 2362-1		○		1～6 年生	45
34	I Love Kids	三原駅前通ビル内	城町一丁目 20-16			○	1～6 年生※	43
合 計				8	25	1		1,311

対象学年の※は、平成 31 年度に拡充予定

34 民間の放課後児童クラブは、三原・広島大学附属三原・鷺浦小学校の児童が対象

2 子ども・子育て支援事業計画策定事業（子ども・子育て支援事業費）2,364千円【継続】

(1) 目的及び根拠

子ども・子育て支援法第61条に基づく市町村子ども・子育て支援事業計画と、次世代育成支援対策推進法第8条に基づく市町村行動計画を一体的に策定しているが、平成31年度で計画期間が終了するため、次期計画を策定する。

(2) 計画期間

平成32年度から平成36年度までの5年間

(3) 実施方法

ア 計画の策定

平成30年度に実施した、市民へのアンケート調査結果及び現計画の進捗状況等を基に、次期計画における基本理念、骨子、量の見込みと確保方策等を検討する。

イ 三原市子ども・子育て会議による審議

関係者の意見を反映させるため、学識経験者、子どもの保護者、各種関係団体の代表等で構成する子ども・子育て会議において、内容等を審議する。

ウ パブリックコメントの実施

3 子どもの貧困対策 3,382千円【新規 一部継続含む】

(1) 目的

平成29年度に実施した「子どもの生活実態調査の結果」から、貧困状態による予防接種控え対策、地域での子どもの居場所づくりの支援、ひとり親家庭の子ども及びその保護者の学び直し支援等を実施することで、貧困の連鎖を断ち切る取組をすすめる。

(2) 事業概要

事業名	事業内容
子育て支援仲間づくり育成事業 748千円 ※民生費 子ども子育て支援事業費	子ども食堂開設費【新規】 子ども食堂開設に必要な備品類の購入費 地域で活動する「子育て支援サロン」の活動費 【継続】（消耗品費、講師料等）
ひとり親家庭学び直し支援 280千円【新規】 ※民生費 ひとり親家庭等自立支援事業費	高等学校卒業程度認定試験の合格支援 高等学校卒業程度認定試験のための講座の受講費用を講座修了時及び試験合格時に支給 対象：ひとり親家庭の子どもとその父母
インフルエンザ予防接種費補助 2,354千円【新規】 ※衛生費 感染症対策事業費	生活保護世帯及び市民税非課税世帯に対して、インフルエンザ予防接種費用を全額公費負担 対象：中学校卒業までの子ども

民生費 児童福祉費

子育て世代包括支援センター事業費 9,209 千円【継続】

妊娠期から子育て期にわたる相談・支援を切れ目なく，一体的に実施するワンストップ相談拠点として，保健師，助産師，保育士，家庭児童相談員を配置し，課題に早期対応し，安心して産み育てる環境を推進する。

事業名	事業内容
利用者支援事業（母子保健型）（3,441 千円）	
マタニティスクール	妊娠・出産に関する講習及び仲間づくりを実施する。年 9 回
母乳相談	助産師による妊娠期から産後にかけての個別母乳相談を実施する。 年 24 回
パパママスクール	パートナーの育児参加促進を図り，親育ちを促進する。年 2 回
ハッピー電話	妊娠 8 か月の頃の妊産婦に電話をし，母体の健康状況や出産準備の確認を行い，出産までの不安を軽減する。
特定妊婦の訪問・支援 産後うつ早期発見・支援	母子健康手帳交付時に，課題ある妊婦の早期発見と相談支援を行うとともに，産科医療機関と連携を図り，産後うつの早期発見と早期訪問を実施する。
産後セルフケア教室	妊産婦等の悩み，心身の不調に関する講習及び仲間づくりを実施する。年 12 回
子育て世代包括支援事業 連携推進会議	子育て世代に対する相談・育児支援を切れ目なく一体的に実施するための連携推進会議を開催する。年 1 回 委員 12 人（学識経験者，産科助産師ほか）
利用者支援事業（基本型）（5,393 千円）	
子育て相談	利用者の個別ニーズを把握し，情報の集約・提供・相談を実施する。
祖父母のための育児教室	祖父母等を対象者とした育児サポートについての講習会を開催する。 年 1 回
地域子育て支援センター 連絡会議	地域子育て支援センターとの連絡会議を開催する。年 2 回
虐待の未然防止の取組（375 千円）	
産後ケア事業	医療機関等で産後の母体ケア，育児指導及び一時的な養育を宿泊により行い，その後の育児が円滑にできるよう支援する。短期入所生活援助事業と一体的に実施する。
短期入所生活援助事業	保護者等が疾病等の理由により，家庭での児童の養育が困難となった場合や緊急一時的に母子を保護することが必要な場合に，児童養護施設等において一定期間養育・保護することで，児童及び家庭の福祉の向上を図る。産後ケア事業と一体的に実施する。

虐待防止事業費 275 千円【継続】

事業名	事業内容
要保護児童対策地域協議会	児童問題の未然防止，発生時の対応が迅速・円滑に連携できるような関係機関の連携体制の構築を図る。
児童虐待未然防止の普及啓発	児童虐待未然防止について普及啓発する。講演会 年 1 回

保健福祉課

発達支援事業費（発達支援事業） 7,731 千円【継続】

発達に課題のある子どもへの相談支援体制の整備及び専門機関との連携体制の充実を図り，安心して子どもを産み育てることができる環境を整える。

事業名	事業内容
発達専門相談（子どものこころとからだの専門相談） (2,919 千円)	子ども発達総合相談室で，臨床心理士，言語聴覚士，小児科医師，発達相談員，理学療法士等が乳幼児・学齢期の発達に関する専門的な相談を実施し，適切な発達支援につなげる。 小児科医師 年 6 回，発達相談員 年 24 回，理学療法士 年 12 回，臨床心理士 年 200 件，言語聴覚士 年 200 件
健診事後教室（おやこ教室） (4,067 千円)	乳幼児健診等で継続支援が必要な子どもや育児不安の強い保護者を対象に，遊びを通じた発達支援や保護者支援を実施する。 乳児コース計 36 回，幼児(1 歳, 2・3 歳) コース計 109 回
ペアレントトレーニング	保護者が子どもに適切な関わり方ができるようになることを目的とした講座を実施する。年 1 クール 6 回
発達障害者支援コーディネーター研修 (42 千円)	保健師・保育士・幼稚園教諭等発達支援に関わっている職員を対象に研修を実施し，各施設での発達障害児支援の核となる人材を育成する。年 3 回
5 歳児発達記録	保護者と担任が子どもを共通の視点で理解し支援することでスムーズな就学につなげることを目的に，各保育所・幼稚園等において，4 歳児クラス在籍児を対象に，生活面，発達及び行動面の確認を行う。
こども発達支援センター共同運営 (80 千円)	発達障害に係る専門的な支援拠点として福山市が設置したこども発達支援センターを，広島県東部及び岡山県西部の 6 市 2 町の連携により共同運営する。
社会参加型体験事業 (520 千円)	15～39 歳の発達障害者の適性を見極め，社会活動に結びつけることを目的として，個別相談・個別支援及び小グループ活動を実施する。 (委託により実施)
発達障害児者支援検討委員会の開催 (103 千円)	乳幼児期から学齢期，成人期に至る切れ目のない発達障害児者支援の推進を目的に，市民及び医療，保健，福祉，教育，労働等の関係機関及び行政が発達障害児者支援について検討する会議を開催する。

民生費 児童福祉費

1 障害児通所支援事業 265,435 千円（国負担 1/2，県負担 1/4）【継続】

(1) 目的

障害児が地域で生活する上で必要な相談・療育及び関係機関との連携等の支援を行う。

(2) 給付費の内訳

児童発達支援費，医療型児童発達支援費，放課後等デイサービス費，保育所等訪問支援費，障害児相談支援給付費，障害児施設医療費，高額障害児通所給付費，やむを得ない場合の措置費

2 重症心身障害児福祉年金事業 2,322 千円 【継続】

(1) 目的

20 歳未満の障害を持つ児童（身体障害者手帳 1～3 級，療育手帳㉠・A・㉡のいずれかを所持）を養育する保護者に支給する。

(2) 支給額

2,250 円（月額）

衛生費 保健衛生費

母子保健事業費 81,002 千円 【継続】

事業名	事業内容
【手帳の交付】	
母子健康手帳の交付	妊娠届出があった全員に、保健師が面接交付し、母体の健康の保持増進を図る。
【訪問指導】	
妊婦・乳幼児訪問指導	(1)妊婦・乳幼児に対して家庭訪問による保健指導を実施する。 (2)生後2か月までの乳児の訪問を全数、保健師により実施する。
養育支援訪問	養育支援が必要な者に保健師が家庭訪問を行い指導助言をする。
【育児指導・相談・教室】	
離乳食講習会	離乳食の進め方の講義と調理実習を実施する。 年 12 回
5 か月児相談	専門職が個別相談、身体計測等を実施。年 16 回 対象者 550 人
2 歳児相談	2 歳 4 か月児を対象に集団遊びの観察、個別相談、身体計測等を実施する。 年 18 回 対象者 630 人
育児相談	地域子育て支援センターに専門職が出向いて実施する。年 40 回
【集団乳幼児健康診査】	
1 歳 6 か月児健康診査	1 歳 6 か月から 2 歳未満児を対象に内科・歯科健康診査や個別相談を実施する。 年 34 回 対象者 610 人
3 歳児健康診査	3 歳 4 か月から 4 歳未満児を対象に内科・歯科健康診査や視力・聴力検査等を実施する。 年 34 回 対象者 700 人
2 歳児歯科健康診査	2 歳児とその保護者に歯科健康診査を実施する。年 1 回 (6 月)
【妊婦・乳児健康診査公費助成】	
妊婦健康診査	妊婦 1 人につき妊婦健康診査 15 回、子宮頸がん検診 1 回、クラミジア検査 1 回及び必要な場合は精密検査 1 回を助成する。
妊婦歯科健康診査	妊婦歯科健康診査 1 回を助成する。
乳児健康診査	医療機関で受ける乳児健康診査 2 回を助成する。 精密検査が必要な場合は、乳児精密検査 1 回を助成する。
新生児聴覚検査	生後 4 週間までの新生児期に 1 回助成する。
【未熟児養育医療】 (4,676 千円)	対象となる未熟児等に対し、指定医療機関で入院治療を受けた場合に医療の給付を行う。年 45 件
【母子保健推進委員】 (2,185 千円)	家庭訪問等を通じて地域の子育て支援を委嘱し実施する。60 人
【不妊検査費・一般不妊治療費助成及び特定不妊治療費助成】 (6,612 千円)	(1) 不妊検査費・一般不妊治療費助成 助成額は自己負担の 1/2 (5 万円を上限) 助成回数は 1 夫婦で 1 回 (2) 特定不妊治療費・男性不妊治療費助成 助成額は自己負担の 1/2 (治療ステージにより 7.5 万円又は 15 万円を上限)。対象者は、妻 43 歳未満の夫婦で、助成回数は妻の年齢により 1 夫婦 3 回～6 回。助成条件は所得制限 730 万円未満で、市税等の滞納がない世帯とする。

施策名	4-2-1 健康づくりの推進
施策がめざす三原市の姿	自らの健康に関心を持ち、健康づくりに取り組む市民が増えている。

1 基本方針

- A 「自分の健康は自分で維持・向上させる」ことを基本に、健康づくりに関する啓発による一次予防を推進します。
- B 特定（基本）健康診査・がん検診や指導の充実による二次予防を推進します。
- C こころの健康を維持するための対処方法やうつ病などのこころの病気の理解と周囲の対応についての普及啓発を図ります。
- D 新たな感染症対策などに迅速に対応するため、県及び関係機関との連携強化を進めます。
- E

2 達成度を測る指標

指標名	初期値	直近の現状値	H31目標値	H31目標値 (長期総合計画)
(1) 市民が健康に関心を持ち、健康づくりに取り組むための行政サービスが充実していると感じる市民の割合	16.3% (H25年度)	12.6% (H30年度)	上昇	上昇
(2) 特定健康診査受診率	20.9% (H25年度)	27.9% (H29年度) 確定値	31%	60%
(3) がん検診を受診する人の割合（大腸がん・子宮がん・乳がん）	大腸がん14.8% 子宮がん40.0% 乳がん 21.9% (H25年度)	大腸がん16.4% 子宮がん43.6% 乳がん 34.8% (H29年度)	大腸がん20.0% 子宮がん43.0% 乳がん 30.0%	大腸がん20.0% 子宮がん43.0% 乳がん 30.0%
(4)				
(5)				

3 目標達成のための主な取組（予算事項）

番号	予算事項名	事業概要	当初予算額（単位：千円）		
			H30年度	H31年度	対前年
①	健康診査事業	特定（基本）健康診査やがん検診を実施し、健康的な生活習慣への改善を支援する。	179,132	172,121	△ 7,011
②	健康づくり地域活動推進事業	地域での食生活改善や運動習慣の定着化、健診受診による健康管理の推進などの普及啓発を図る。	6,152	5,714	△ 438
③	精神保健啓発事業	精神保健に関する正しい知識の普及と理解の促進を図る。	1,441	1,327	△ 114
④	感染症対策事業	平時からの危機管理意識の向上と発生時の感染拡大防止対策を図る。	208,295	185,400	△ 22,895
⑤					

4 目標達成のための取組のうち主な個別事業

① 健康診査事業

番号	個別事業名	予算科目等	関係課	本年度の事業概要及び活動指標	影響指標
1	健康診査事業	一般会計 衛生費 保健衛生費	保健福祉課	がん検診・歯周疾患検診・基本健康診査を実施し、健康的な生活習慣への改善を支援する。 個別健診6月～3月 集団健診25回	(3)
2	適正塩分量推進事業	国民健康保険 (事業勘定) 特別会計	保険医療課	特定健康診査の検診項目に塩分推定量検査(尿中クレアチニン、尿中ナトリウム)を入れ、情報提供と減塩教室を実施する。個別健診6月～3月 集団健診22回	(2)
3	糖尿病性腎症重症化予防事業	国民健康保険 (事業勘定) 特別会計	保険医療課	特定健康診査の検診項目に血清クレアチニン検査を入れる。糖尿病が重症化するリスクの高い者に対して、受診勧奨や保健指導を行い、重症化を予防する。	(2)

② 健康づくり地域活動推進事業

番号	個別事業名	予算科目等	関係課	本年度の事業概要及び活動指標	影響指標
1	健康づくり地域活動支援事業	一般会計 衛生費 保健衛生費	保健福祉課	地域における健康づくり推進活動に対しての講師派遣やウォーキング関係物品の貸出しを行い、地域活動を支援する。地域活動支援20回	(1)
2	運動普及推進事業(育成講座・活動支援・普及啓発)	一般会計 衛生費 保健衛生費	保健福祉課	運動普及リーダー育成講座及びリーダーによる地域活動支援、地域のウォーキング環境の整備により運動普及を推進する。育成講座6回(5月～8月)、研修会5回	(1)
3	食育推進事業(育成講座・活動支援・普及啓発)	一般会計 衛生費 保健衛生費	保健福祉課	食育推進のための食生活改善推進員養成講座及び推進員による地域活動に対して支援する。養成講座6回(6月～12月)、地域活動1,000回	(1)

③ 精神保健啓発事業

番号	個別事業名	予算科目等	関係課	本年度の事業概要及び活動指標	影響指標
1	自殺対策事業	一般会計 衛生費 保健衛生費	保健福祉課	自殺対策基本法により、自殺死亡率を減少させるため、関係機関と連携した取組を進める。 ゲートキーパー養成研修 10回	(1)
2	理解促進研修・啓発事業	一般会計 衛生費 保健衛生費	保健福祉課	こころの病気や精神障害者等の理解を広め、生活の質的向上や社会参加促進を図る。 精神保健福祉講座年3回、こころネットまつり年1回	(1)
3	メンタルヘルスサポート事業	一般会計 衛生費 保健衛生費	保健福祉課	メンタルヘルスチェックの実施及び相談室を通年開設し、こころのケアを行い、メンタルヘルス不調者の重症化を防ぐ。	(1)

④ 感染症対策事業

番号	個別事業名	予算科目等	関係課	本年度の事業概要及び活動指標	影響指標
1	予防接種事業	一般会計 衛生費 保健衛生費	保健福祉課	広島県広域化予防接種事業により定期予防接種を行う。小児の県外接種を補助する。新たに小児の対象者にインフルエンザ予防接種費用を全額補助する。	(1)
2	防疫事業	一般会計 衛生費 保健衛生費	保健福祉課	伝染病の予防や水害発生後の衛生管理、薬剤配布、インフルエンザ等発生防止のために防疫を行う。	(1)
3					

番号	個別事業名	予算科目等	関係課	本年度の事業概要及び活動指標	影響指標
1					
2					
3					

衛生費 保健衛生費

健康づくり推進事業費 120,058 千円【継続】

健康・食育みはらプラン（健康みはら 21 計画・三原市食育推進計画・三原市自殺対策計画）に基づき、「健康寿命の延伸につながる食育の推進」, 「ウォーキング・筋力づくり体操の推進」, 「特定健診・がん検診の推進」及び「自殺対策の推進」をライフステージに応じて推進する。

(1) 生活習慣病予防対策 【114,344 千円】

事業名		事業内容						
健康教育 (2,015 千円)	生活習慣病（糖尿病・高血圧症等）予防教室	糖尿病・高血圧症等の発症予防・重症化を予防するために食生活・運動等生活習慣改善指導教室を実施する。 対象：特定健康診査・健康づくり推進事業でのリスク者						
	がん予防講演会	がんについての基礎知識（予防から治療・生活）の講演会（がんフォーラム）及びがん検診推進員養成研修を実施する。 対象：20 歳以上 約 600 人						
	地域健康教室	地域公民館等において、健康チェックや体力測定、認知症チェック等の健康度測定、健康づくりに関する教室を実施する。 対象：20 歳以上 約 500 人						
健康相談 (1,684 千円)	健診事後結果説明会	生活習慣病予防のための栄養・食生活、運動、重症化予防のための生活習慣改善、健診結果等についての健康相談を実施する。 対象：20 歳以上 約 1,500 人						
	歯科健康相談	歯周疾患を予防し、口腔機能の保持増進を図るため、歯科保健相談を実施する。対象：20 歳以上 約 500 人						
健康診査 (108,733 千円)	基本健診	基本健診 対象：若年者(20～39 歳), 生活保護受給者(40 歳以上), 後期高齢者 約 36,000 人						
	がん検診	がん検診, 肝炎ウイルス検診 対象：約 32,000 人						
		検診項目	本年度		前年度			
			対象年齢	受診間隔	対象年齢	受診間隔		
		胃がん検診	40 歳以上	毎年度	50 歳以上	2年に1回		
		大腸がん検診			40 歳以上	毎年度	40 歳以上	毎年度
		肺がん検診					20 歳以上	毎年度
		乳がん検診			50 歳以上	毎年度		
		子宮がん検診	20 歳以上	生涯 1 回	20 歳以上	生涯 1 回		
		前立腺がん検診	50 歳以上		50 歳以上			
		肝炎ウイルス検診	40 歳以上		40 歳以上			

		<p>内容：胃がん(バリウム・胃カメラ), 大腸がん(検便), 肺がん(レントゲン・低線量CT), 乳がん(マンモグラフィ), 子宮がん, 前立腺がん, 喀痰検査, 肝炎ウイルス検診を実施する。</p> <p>自己負担額：</p> <table border="1"> <thead> <tr> <th colspan="2">検診項目</th> <th>本年度</th> <th>前年度</th> </tr> </thead> <tbody> <tr> <td rowspan="2">胃がん検診</td> <td>バリウム</td> <td>個別 1,700 円 集団 1,000 円</td> <td>個別 1,700 円 集団 1,000 円</td> </tr> <tr> <td>カメラ</td> <td>3,000 円</td> <td>3,000 円</td> </tr> <tr> <td colspan="2">大腸がん検診</td> <td>500 円</td> <td>600 円</td> </tr> <tr> <td rowspan="2">肺がん検診</td> <td>レントゲン</td> <td>200 円</td> <td>200 円</td> </tr> <tr> <td>低線量CT</td> <td>3,000 円</td> <td>3,000 円</td> </tr> <tr> <td colspan="2">乳がん検診</td> <td>400 円</td> <td>無料</td> </tr> <tr> <td colspan="2">子宮がん検診</td> <td>400 円</td> <td>無料</td> </tr> <tr> <td colspan="2">前立腺がん検診</td> <td>800 円</td> <td>800 円</td> </tr> <tr> <td colspan="2">肝炎ウイルス検診</td> <td>個別 1,100 円 1,700 円 集団 700 円</td> <td>個別 1,100 円 1,700 円 集団 700 円</td> </tr> </tbody> </table>	検診項目		本年度	前年度	胃がん検診	バリウム	個別 1,700 円 集団 1,000 円	個別 1,700 円 集団 1,000 円	カメラ	3,000 円	3,000 円	大腸がん検診		500 円	600 円	肺がん検診	レントゲン	200 円	200 円	低線量CT	3,000 円	3,000 円	乳がん検診		400 円	無料	子宮がん検診		400 円	無料	前立腺がん検診		800 円	800 円	肝炎ウイルス検診		個別 1,100 円 1,700 円 集団 700 円	個別 1,100 円 1,700 円 集団 700 円
検診項目		本年度	前年度																																					
胃がん検診	バリウム	個別 1,700 円 集団 1,000 円	個別 1,700 円 集団 1,000 円																																					
	カメラ	3,000 円	3,000 円																																					
大腸がん検診		500 円	600 円																																					
肺がん検診	レントゲン	200 円	200 円																																					
	低線量CT	3,000 円	3,000 円																																					
乳がん検診		400 円	無料																																					
子宮がん検診		400 円	無料																																					
前立腺がん検診		800 円	800 円																																					
肝炎ウイルス検診		個別 1,100 円 1,700 円 集団 700 円	個別 1,100 円 1,700 円 集団 700 円																																					
	休日健康診査	休日に健康診査日を開設する。(6月から月1回実施)																																						
	歯周疾患検診	歯周疾患を早期に発見し, 口腔機能の保持増進を図るため, 歯周疾患検診を無料で実施する。 対象：40・50・60歳の者 約3,500人																																						
	薬局での糖尿病検査事業	市内薬局等における糖尿病リスク測定の体制を整備し, 薬剤師による結果説明や指導, 特定健康診査の受診勧奨を行う。 対象：特定健康診査未受診者																																						
特定保健指導 (1,912千円)	特定保健指導	保健師及び栄養士等が生活習慣改善指導を訪問・健康教室により実施する。 対象：特定健康診査受診者(国民健康保険被保険者)で, 特定保健指導が必要な者 約600人																																						

(2) 運動普及推進事業 【1,172千円】

事業名	事業内容
人材育成 (272千円)	<p>運動普及リーダー育成講座</p> <p>運動を推進する運動普及リーダー育成講座を6回開催する。 対象：おおむね75歳以下の市民</p>
	<p>運動普及リーダーフォローアップ事業</p> <p>フォローアップ研修を行い, 育成した人材の資質向上及び地域活動を推進する。フォローアップ研修5回開催 対象：運動普及リーダー育成講座修了者 約200人</p>

普及啓発 (900 千円)	運動普及講習会 (ラジオ体操・ウ ォーキング等)	世代に応じた健康づくりのための運動及び運動器症候群・筋力づ くり体操の普及啓発についての講習会を開催する。 対象：市民 約 500 人
	ウォーキングの まち推進事業	地域におけるウォーキング環境の整備及びウォーキングイベント の開催を支援し、ウォーキングの定着と実践を推進する。 対象：市民活動団体又は住民組織若しくは住民組織で構成された 連合組織

(3) 食育推進事業 【4,312 千円】

事業名		事業内容
人材育成 (2,713 千円)	食生活改善推進 員養成講座	食育・食生活改善を推進する食生活改善推進員養成講座を 6 回開 催する。対象：おおむね 70 歳以下の市民
普及啓発 (1,599 千円)	食育推進事業	学校・企業等と連携し、若年期からの食育教室を開催する。
	レシピコンテ スト	高校生を対象に「バランスの良い食事」のレシピコンテストを開 催し、家庭での食育を推進する。
	幼児の調理体験 事業	食に触れ始める幼児期に、食育を学ぶ教室を開催する。 対象：3～6 歳の幼児とその保護者 約 100 人
	食生活改善講習 会等開催事業費 補助	親子食育講習会等、地域での健全な食生活の実践及び食育の普及 啓発に係る開催事業費を補助する。 対象：三原市食生活改善推進員協議会

(4) 健康づくり地域活動支援事業 【230 千円】

事業名	事業内容
地域活動支援	地域における健康づくり推進活動に対して、健康運動指導士等の講師派遣 やウォーキング関係の物品として横断旗やジャンパー等の貸出しを実施 する。

精神保健福祉事業費 7,757 千円【継続】

「精神保健及び精神障害者福祉に関する法律」、「自殺対策基本法」及び「障害者総合支援法」に基づき、社会復帰促進と自立及び社会生活への参加促進を行い、精神障害者等の福祉増進及び市民の精神保健福祉の向上を図る。また、こころの病気の予防や早期発見・治療の必要性や自殺対策についての普及啓発を行う。

事業名		事業内容
メンタルヘルスサポート事業 (6,410 千円)		メンタルヘルスチェックの実施及び相談室を通年で開設し、こころのケアを実施することでメンタルヘルス不調者の重症化を防ぐ。 見込件数 275 件
精神保健相談 (371 千円)	精神保健福祉相談	こころの病気の早期発見・早期治療につなげるため、精神科専門医等による相談を実施する。年 10 回
	精神保健相談・訪問	こころの病気（疑いを含む）があり、支援や治療が必要な人に対して、適切な専門機関へつなぎ、療養が続けられるように、保健師が訪問や相談支援を実施する。年 2,500 件
普及啓発事業 (277 千円)		こころの病気や精神障害者等の理解を広め、生活の質的向上や社会参加促進を図る。
理解促進研修・啓発事業		<ul style="list-style-type: none"> ・やさしい精神保健福祉講座 年 3 回 こころの病気の正しい理解を目的に精神科医師等による講演をシリーズで開催する。 ・こころネットみはらまつり 年 1 回 地域全体で支えあい、関係づくり、障害者等の理解を深めることを目的に、地域や関係機関・団体の企画参加により開催する。
自殺対策事業		<ul style="list-style-type: none"> ・自殺予防対策講演会の開催 年 1 回 自殺が社会全体の問題であることを、他の講座内容と連携し、普及啓発を行う。 ・自殺対策連携推進会議の開催 年 1 回 委員 15 人 ・自殺対策庁内連絡会 年 1 回 ・自殺対策庁内相談窓口担当者ネットワーク会議の開催 年 1 回 ・ゲートキーパー養成研修 年 10 回 相談者の自殺の兆候に気づき、関係機関につなぐ窓口となりうる関係者を対象に、自殺対策の知識及び対応の研修を実施する。
当事者家族等支援事業 (34 千円)		こころの病気を持つ人の家族等を対象に研修会等を実施する。 年 5 回
社会復帰相談事業 (665 千円)		こころの病気を持つ人を対象に、社会復帰に向けた勉強や実習等のグループ活動を実施する。 年 42 回

予防接種事業（感染症対策事業費） 185,369 千円

○定期予防接種事業見込数と接種率見込み

事業名	事業内容			
定期予防接種事業 (183,015 千円) 【継続】	予防接種法に基づき、感染のおそれがある疾病の発生及び蔓延を予防するため、予防接種を実施する。広島県広域化予防接種システム（予防接種を県医師会、審査支払業務を国保連合会に委託）を利用した実施体制により、県内のかかりつけ医で接種することができる。県外で接種することを希望する小児については予防接種費用を補助する。			
A類疾病	種 類	接種者見込(人)	接種率見込 (%)	
	B型肝炎	1,790	100	
	B C G	609	100	
	不活化ポリオ	19	100	
	四種混合（ジフテリア・破傷風・百日咳・不活化ポリオ）	2,431	100	
	二種混合（ジフテリア・破傷風）	591	75	
	麻疹・風疹	1,306	90	
	水痘（水ぼうそう）	1,215	90	
	日本脳炎	定期分	3,131	100
		特例分	283	—
	子宮頸がん	2	0.2	
	ヒブ	2,420	100	
	小児用肺炎球菌	2,404	99	
B類疾病	高齢者インフルエンザ	自己負担有(1,500円)	13,775	
		自己負担無	4,413	
	高齢者肺炎球菌	自己負担有(3,000円)	2,678	
		自己負担無	572	
備 考	<p>○B型肝炎は平成28年10月から開始され、対象者は平成28年4月1日生まれ以降の乳児</p> <p>○日本脳炎は、平成17年5月30日から平成22年3月31日までの間、接種勧奨を差し控えていた間受けることができなかった者に対する特例的な措置として、平成7年4月2日から平成19年4月1日生まれの者は、20歳未満（通常は13歳未満）まで接種可能とする。</p> <p>○子宮頸がん予防接種は、平成25年6月17日以降、積極的勧奨差し控え措置がとられている。</p> <p>○高齢者肺炎球菌の対象者は、65歳・70歳・75歳・80歳・85歳・90歳・95歳・100歳の者</p> <p>○生活保護・市民税非課税世帯の方の予防接種費用は全額公費負担</p>			

○貧困対策による小児インフルエンザ予防接種費補助 【再掲】

事業名	事業内容
貧困対策による小児インフルエンザ予防接種費補助 (2,354 千円) 【新規】	生活保護世帯及び市民税非課税世帯に属する0歳から中学生までの子どもに対し、季節性インフルエンザ予防接種費用を全額公費負担し、発生予防、重症化予防及び経済的負担の軽減を行う。

施策名	4-2-2 医療体制の構築
施策がめざす三原市の姿	初期診療から高度・救急・在宅医療まで、安心して医療サービスを受けることができる。

1 基本方針

A	初期診療から高度医療・救急医療・在宅医療に至るまでの総合的な医療体制の充実を図ります。
B	三原市北部地域（久井・大和地域）の医療を確保するため、世羅中央病院企業団を含む広域的な医療体制の充実を図ります。
C	周産期医療及び小児医療体制を維持するため、県や地区医師会等との連携を強化し、広域的な視点を持ち、医師の確保等に取り組めます。
D	
E	

2 達成度を測る指標

指標名	初期値	直近の現状値	H31目標値	H31目標値 (長期総合計画)
(1) 安心して医療サービスを受けられる環境になっていると感じる市民の割合	20.9% (H25年度)	16.6% (H30年度)	上昇	上昇
(2)				
(3)				
(4)				
(5)				

3 目標達成のための主な取組（予算事項）

番号	予算事項名	事業概要	当初予算額（単位：千円）		
			H30年度	H31年度	対前年
①	救急医療体制支援事業	平日夜間や休日・祝日における救急医療体制支援により救急医療を確保する。	70,927	71,056	129
②	地域医療体制推進事業	世羅中央病院の病院運営事業、大和診療所管理運営事業による市北部の医療体制の充実を図る。	183,336	163,466	△ 19,870
③	産科・小児科医療体制の確保事業	産科医等確保支援事業や小児救急医療運営費の補助等を行い、産科・小児科の医療体制を確保する。	36,754	32,518	△ 4,236
④					
⑤					

4 目標達成のための取組のうち主な個別事業

① 救急医療体制支援事業

番号	個別事業名	予算科目等	関係課	本年度の事業概要及び活動指標	影響指標
1	在宅当番医制事業運営委託事業	一般会計 衛生費 保健衛生費	保健福祉課	在宅当番医の普及定着及び救急医療知識の普及啓発を推進し、休日及び夜間の初期救急医療の確保を行う。 委託先：三原市医師会、世羅郡医師会	(1)
2	病院群輪番制病院運営費補助事業	一般会計 衛生費 保健衛生費	保健福祉課	重症救急患者の受入れ等、休日・夜間に診療業務を行う輪番制病院の運営費の一部を補助する。興生総合病院、三原城町病院、三原赤十字病院	(1)
3	休日・夜間急患センター運営費補助事業	一般会計 衛生費 保健衛生費	保健福祉課	三原市医師会休日夜間急患診療所へ休日・夜間の医療を確保するため運営費の一部を補助する。休日夜間急患診療(内科、外科)・平日夜間小児急患診療	(1)

② 地域医療体制推進事業

番号	個別事業名	予算科目等	関係課	本年度の事業概要及び活動指標	影響指標
1	世羅中央病院企業団負担金	一般会計 衛生費 保健衛生費	保健福祉課	世羅中央病院企業団の健全経営のため、負担割合に基づき病院運営費、企業債償還金等について負担する。	(1)
2	大和診療所管理運営事業	国民健康保険 (直営診療施設勘定) 特別会計	保険医療課	少子・高齢化が進む大和地域を中心とする地域の医療を確保する。医療機器の計画的更新を行う。	(1)
3					

③ 産科・小児科医療体制の確保事業

番号	個別事業名	予算科目等	関係課	本年度の事業概要及び活動指標	影響指標
1	周産期医療体制維持継続等支援事業	一般会計 衛生費 保健衛生費	保健福祉課	市内産科医療機関の分娩体制の維持を図るため、経費の一部を補助する。	(1)
2	小児救急医療運営費補助事業	一般会計 衛生費 保健衛生費	保健福祉課	休日における小児救急医療体制を安定的かつ継続的に確保するため、三原赤十字病院に対して運営費の一部を補助する。	(1)
3					

番号	個別事業名	予算科目等	関係課	本年度の事業概要及び活動指標	影響指標
1					
2					
3					

番号	個別事業名	予算科目等	関係課	本年度の事業概要及び活動指標	影響指標
1					
2					
3					

衛生費 保健衛生費

医療体制の構築（地域医療体制推進事業費） 202,740千円【継続】

初期診療から高度・救急・在宅医療まで、安心して医療サービスを受けることができる環境を整備する。

事業名	事業内容
【救急医療体制支援事業】	
在宅当番医制事業運営委託事業（4,936千円）	救急医療知識の普及啓発、休日・夜間の救急医療体制の調整、在宅当番医を実施する。
病院群輪番制病院運営費補助事業（31,329千円）	休日・夜間における入院治療を要する重症救急患者の救急医療を確保する。 実施医療機関 興生総合病院、三原城町病院、三原赤十字病院
休日・夜間急患センター運営費補助事業（34,150千円）	休日・夜間における急病者の医療を確保する。 実施医療機関 三原市医師会休日夜間急患診療所
休日・夜間急患診療	診療時間 休日 8時30分から17時30分 夜間 17時30分から翌8時30分 診療科目 内科、外科
平日夜間小児急患診療	診療時間 平日夜間 19時から22時 診療科目 小児科
【地域医療体制推進事業】	
世羅中央病院企業団負担金（77,636千円）	世羅中央病院企業団の健全経営を推進する。 事業概要 病院再編統合協定書で定められた負担割合（三原市16.8%、世羅町83.2%）に基づき、病院運営費、建設改良費等について負担する。
三原赤十字病院増改築事業費借入金償還費補助事業（7,518千円）	病院機能の高機能化・専門性の確保のための増改築に対する補助をする。 事業概要 三原赤十字病院が病棟等増改築の際の借入金を償還するための費用を補助する。（補助期間：平成31年度まで）
三原看護専門学校改修費補助事業（12,144千円）	看護師の養成・資質向上を図るための建物改修費に対する補助をする。 事業概要 養成機関としての設備機能を充実させ、新たなニーズに対応できる学習環境整備の際の借入金を償還するための費用を補助する。（補助期間：平成35年度まで）
【産科・小児科医療体制の確保事業】	
周産期医療体制維持継続等支援事業（3,490千円）	市内で分娩を取り扱う産科医療機関に対して、分娩体制を維持継続するための経費の一部を補助する。（分娩件数1件当たり1万円を補助） 対象医療機関 市内分娩取扱医療機関
産科・救急医確保支援事業（3,873千円）	産科医の確保を目的に、医師の処遇改善や産科医を目指す医師の意欲向上を図るため、産科医等へ支給する分娩手当の一部を補助する。（1分娩当たりの分娩手当1万円を上限に3分の2を補助） 対象医療機関 市内分娩取扱医療機関
小児救急医療運営費補助事業（25,126千円）	休日における小児救急医療体制の安定的かつ継続的な確保を図るため、運営費の一部を補助する。 対象医療機関 三原赤十字病院

国民健康保険（直営診療施設勘定）特別会計

1 施設の状況

施設名	大和診療所
診療開始年月日	昭和28年4月1日
所在地	三原市大和町和木1538番地1 大和保健福祉センター内
面積	231.25㎡
開設者	三原市長
管理者	所長（県派遣医師）
診療科	内科
病床数	無床
診療時間	月・火・水・木・金 8:30～17:15 休日診療（在宅当番医）：約2か月に1回実施
休日	三原市の休日を定める条例に定める日
職員体制	医師（県派遣） 1人 ・ 事務職員 1人 嘱託医療事務員 3人 ・ 嘱託看護師 4人

2 患者数

区分	本年度	前年度	対前年度比較	
			増減	増減率
国保	2,700人	2,800人	△100人	△3.6%
社保	1,470人	1,420人	50人	3.5%
後期高齢	4,100人	4,120人	△20人	△0.5%
その他	2,250人	2,490人	△240人	△9.6%
合計	10,520人	10,830人	△310人	△2.9%

3 診療収入

区分	本年度	前年度	対前年度比較	
			増減	増減率
国保診療報酬	11,183千円	11,550千円	△367千円	△3.2%
社保診療報酬	7,515千円	7,500千円	15千円	0.2%
後期高齢診療報酬	27,381千円	27,830千円	△449千円	△1.6%
患者一部負担金	7,285千円	7,580千円	△295千円	△3.9%
その他診療報酬	9,277千円	9,836千円	△559千円	△5.7%
合計	62,641千円	64,296千円	△1,655千円	△2.6%

4 医業費購入予定備品

心電計

施策名	4-3-1 長寿社会対策の推進
施策がめざす三原市の姿	高齢者が生きがいを持ち、住み慣れた地域で安心して生活している。

1 基本方針

- A 適切な介護予防・生活支援サービス・認知症対策を充実させるとともに、家族の介護負担の軽減を図ります。
- B 地域のサロン活動等を支援し、高齢者の外出機会・社会参加・社会貢献の機会の創出を図ります。
- C 避難行動要支援者の把握や高齢者虐待と孤独死の防止等のため、地域における重層的な見守り体制の整備とネットワークの構築を推進します。
- D
- E

2 達成度を測る指標

指標名	初期値	直近の現状値	H31目標値	H31目標値 (長期総合計画)
(1) 介護や支援を必要としない高齢者の割合	79% (H25年度)	80.6% (H29年度)	維持	維持
(2) 生きがいを持って暮らしていると感じる高齢者の割合	79.1% (H26年度) 介護保険事業計画策定時調査	60.5% (H28年度) 介護保険事業計画策定時調査	上昇	上昇
(3) 前期高齢者（65～74歳）の就業率	31.2% (H22年) 国勢調査	33.7% (H27年) 国勢調査	上昇	上昇
(4) ふれあいいいききサロン開催回数	3,542回 (H25年度)	4,200回 (H29年度)	増加	増加
(5)				

3 目標達成のための主な取組（予算事項）

番号	予算事項名	事業概要	当初予算額（単位：千円）		
			H30年度	H31年度	対前年
①	認知症予防普及啓発	講座等で、認知症に対する正しい理解と適切な対応を啓発する。	22,297	23,004	707
②	地域介護予防活動支援事業	身近な地域で行われる介護予防活動を支援する。	12,768	13,228	460
③	見守り推進事業	地域での重層的な見守り体制を整備する。	15,560	15,461	△ 99
④	介護予防普及啓発事業	講座等で、介護予防や健康づくりについて啓発する。	5,604	5,398	△ 206
⑤	家族介護支援事業	高齢者を介護する家族等の身体的・精神的・経済的な負担を軽減する。	7,584	7,404	△ 180

4 目標達成のための取組のうち主な個別事業

① 認知症予防普及啓発

番号	個別事業名	予算科目等	関係課	本年度の事業概要及び活動指標	影響指標
1	認知症施策推進事業	介護保険特別会計	高齢者福祉課	地域包括支援センターに認知症地域支援推進員を配置し、認知症カフェ等を開催することにより、認知症の人と家族の支援をする。(10か所×1回×12か月)	(1)(2)
2	認知症初期集中支援チーム設置事業	介護保険特別会計	高齢者福祉課	市内の精神科医療機関2か所に認知症初期集中支援チームを設置し、認知症高齢者を早期発見・早期支援する。	(1)(2)
3	認知症関係事業	介護保険特別会計	高齢者福祉課	認知症の正しい知識の普及啓発を目的とした認知症予防教室等を開催する。認知症講演会、予防教室等(35回)、認知症ケア会議(2回)	(1)(2)

② 地域介護予防活動支援事業

番号	個別事業名	予算科目等	関係課	本年度の事業概要及び活動指標	影響指標
1	地域リハビリテーション活動支援事業	介護保険特別会計	高齢者福祉課	ケアマネジャーのスキルアップを図るため、作成したケアプランに対し助言する。サービスケア会議(24回)、生活援助検証型地域ケア会議(12回)	(1)(2)
2	介護予防事業	介護保険特別会計	高齢者福祉課	介護予防活動の普及啓発を目的として介護予防教室を開催する。介護予防教室(160回)、介護予防研修会(5回)	(1)(2)(3)
3	地域高齢者介護予防相談事業	介護保険特別会計	高齢者福祉課	ふれあい・いきいきサロンや老人クラブ等に対し、健康講座・健康相談を実施し、介護予防を推進する。	(1)(2)(3)(4)

③ 見守り推進事業

番号	個別事業名	予算科目等	関係課	本年度の事業概要及び活動指標	影響指標
1	高齢者巡回相談事業	一般会計 民生費 社会福祉費	高齢者福祉課	巡回相談員(民生委員・児童委員)が65歳以上の一人暮らし高齢者等の家庭を訪問し、日常生活の相談対応・安否確認・見守りを行う。	(2)
2	ふれあい訪問給食事業	介護保険特別会計	高齢者福祉課	一人暮らし高齢者等を対象に、孤立感の解消・安否確認・健康の保持を行うために、給食サービスを提供する。(1,900食×12か月)	(2)
3	ふれあい安心電話設置事業	介護保険特別会計	高齢者福祉課	一人暮らし高齢者等を対象に、緊急通報装置を貸与し、緊急時に迅速かつ適切な対応を図るとともに、月2回状況把握を行う。(338台×12か月)	(2)

④ 介護予防普及啓発事業

番号	個別事業名	予算科目等	関係課	本年度の事業概要及び活動指標	影響指標
1	パワーリハビリ事業	介護保険特別会計	高齢者福祉課	高齢者を対象に、運動機器による講習を開催する。講習会及びフォローアップ講座:3会場(30回)一般開放:3会場(384回)	(1)(2)(3)
2	介護予防健康体操教室	介護保険特別会計	高齢者福祉課	高齢者を対象に、5会場(330回)で健康体操教室を開催し、介護予防を推進する。	(1)(2)(3)
3					

⑤ 家族介護支援事業

番号	個別事業名	予算科目等	関係課	本年度の事業概要及び活動指標	影響指標
1	家族介護用品支給事業	介護保険特別会計	高齢者福祉課	高齢者を介護する市民税非課税世帯の介護者に、介護用品購入助成券を交付する。要介護4・5(55人×6千円×12か月)、要介護3(20人×3千円×12か月)	—
2	認知症高齢者家族やすらぎ支援事業	介護保険特別会計	高齢者福祉課	養成講座により認知症についての正しい対応方法を習得した支援員を、月10時間以内で、定期的・継続的に派遣し、家族の負担を軽減する。(119時間×12か月)	—
3					

民生費 社会福祉費**1 社会福祉援護事業 117,250 千円 【継続】****(1) 民生委員・児童委員活動事業 33,315 千円 【継続】**

民生委員・児童委員（定数 252 人）に対し、活動費の支給及び民生委員児童委員連合協議会への補助を継続する。社会・家族環境の変化、地域課題が多様化する中で、見守り体制や相談機能の充実が必要であり、民生委員・児童委員の担う役割が重要となる。民生委員・児童委員の負担を軽減し、地域福祉活動を推進するとともに、担い手の確保につなげる。

(2) ボランティア保険加入促進事業 1,450 千円 【拡充】

地域福祉におけるボランティア活動を促進するうえで、活動中の事故による怪我や賠償責任を補償するために社会福祉協議会を通じて、サロン及び福祉団体等に活動保険加入費の補助を行い、ボランティア活動を支援する。なお、サロンへの送迎時における利用者への補償を新たに追加し、さらなる活動促進へつなげる。

2 地域福祉推進事業 6,632 千円 【継続】

認知症予防及び地域住民の自主的な助け合いや支え合いを促すため、高齢者、子育て世代、障害のある人を対象としたサロンの運営を支援する。なお、子育てサロンへの運営支援分を子ども子育て支援事業（子育て支援課）へ移し替える。

3 高齢者援護事業 399,090 千円 【継続】

一人暮らし高齢者や高齢者のみ世帯が増加する中、地域の見守りや支援により住み慣れた地域で安心して生活を営めるように高齢者福祉を推進する。

(1) 介護職員等研修支援事業 1,000 千円 【継続】

介護人材確保及び離職防止のため、介護職員初任者研修等を修了し、指定介護事業所に 6 か月以上従事した者に受講料を助成する。

- ・ 介護職員初任者研修課程修了及び介護福祉士 5 万円
- ・ 介護支援専門員 2 万円

(2) 高齢者巡回相談事業 2,760 千円 【継続】

高齢者巡回相談員が一人暮らし高齢者等の家庭訪問を行い、日常生活上の相談や安否確認をする。

(3) 養護老人ホーム入所措置 237,049 千円 【継続】

施設数	平成 28 年 3 月 31 日	平成 29 年 3 月 31 日	平成 30 年 3 月 31 日
11 施設	103 人	105 人	106 人

(4) 地域医療介護総合確保事業補助金 147,030 千円 【新規】

第 7 期介護保険事業計画に基づき、公募選定した地域密着型介護老人福祉施設（1 施設 定員 29 人）の事業者に対し、施設整備費及び開設準備経費を助成する。

- ・選定事業者 特定非営利活動法人 地域の絆（社会福祉法人設立予定）
- ・整備予定地 糸崎六丁目（平成 32 年 3 月開設予定）

4 敬老事業 133,536 千円 【継続】

(1) 敬老祝金事業 10,168 千円 【継続】

市内に居住する 88 歳，100 歳の高齢者に敬老祝金を支給する。

区分	88 歳（10 千円）	100 歳（50 千円）	計
人数	859 人	65 人	924 人

(2) 敬老会開催等補助事業 44,276 千円 【継続】

地域において開催される敬老会事業に対して、運営費の一部を支援する。

対象年齢：75 歳以上（対象見込数 18,938 人）

- ・敬老会開催団体に対する補助：対象者 1 人に対し上限 2,600 円
- ・記念品のみ配付団体に対する補助：対象者 1 人に対し上限 2,000 円

	敬老会開催団体	記念品のみ配布団体	実績額
平成 27 年度	141 団体	59 団体	42,245 千円
平成 28 年度	140 団体	60 団体	42,151 千円
平成 29 年度	131 団体	67 団体	41,705 千円

(3) 敬老優待乗車証交付事業 67,381 千円 【継続】

三原市内に住所のある 70 歳以上の人に、現金 100 円の負担で市域内運行の乗合路線バスに乗車できる敬老優待乗車証を交付する。交付見込数：14,500 人

(4) 敬老優待乗船券交付事業 11,711 千円 【継続】

鷺浦町に住所のある 70 歳以上の人に、現金 100 円の負担で乗船できる敬老優待乗船券を交付する。交付枚数（1 人当たり）82 枚。交付見込数：344 人

5 老人福祉センター等維持管理 11,640 千円 【継続】

(1) デイサービスセンターさぎうら指定管理委託料 9,588 千円 【継続】

指定期間：平成 30 年 4 月 1 日～平成 33 年 3 月 31 日（3 年間）

指定管理料：10,000 千円（平成 30 年度）

9,588 千円（平成 31 年度）

9,167 千円（平成 32 年度）

介護保険特別会計

地域支援事業

被保険者が要介護状態・要支援状態となることを予防するとともに、要介護状態となった場合でも、可能な限り地域で自立した日常生活を営むことができるよう市町村が支援する。

1 介護予防・生活支援サービス事業

事業名	事業内容	予算額 (千円)	備考
要支援1・2認定者、事業対象者が利用する、市の基準による訪問サービス・通所サービス。		321,277	
(1) 訪問型サービス事業		112,343	
介護予防相当訪問サービス	従来、予防給付として提供していた介護予防訪問介護サービス（ホームヘルプ）と同じ内容の訪問サービス。	109,227	継続
緩和基準型訪問サービス	従事者の資格要件等、基準を緩和した訪問サービス。	2,630	継続
住民主体による訪問サービス	住民主体の自主活動としての生活援助活動に対する助成。	486	継続
(2) 通所型サービス事業		179,552	
介護予防相当通所サービス	従来、予防給付として提供していた介護予防訪問介護サービス（デイサービス）と同じ内容の通所サービス。	170,278	継続
緩和基準型通所サービス	施設・人員基準などを緩和した通所サービス。	8,304	継続
住民主体による通所サービス	住民主体の体操・運動等の自主活動に対する助成。	970	継続
(3) 介護予防ケアマネジメント事業	介護予防ケアマネジメント	サービス等が適切に提供できるようケアマネジメント。	27,876 継続
(4) 審査支払手数料	審査支払手数料	国民健康保険団体連合会が行う介護予防・日常生活支援総合事業費請求書の審査・支払手数料。	1,122 継続
(5) 高額介護予防サービス	高額介護予防サービス	利用者負担が一定の上限額を超えたときに給付。	384 継続

2 一般介護予防事業

事業名	事業内容	予算額 (千円)	備考
年齢や心身の状況等にかかわらず、高齢者が参加できる住民運営の通いの場を充実し、身近な場所で介護予防・健康づくりができるように支援。		19,070	継続
(1) 介護予防普及啓発事業		5,398	継続
パワーリハビリ事業	運動機器の活用による高齢者の筋力アップ。 ○講習会及びフォローアップ講座 3会場30回 ○一般開放 3会場384回	2,568	継続
介護予防健康体操教室	介護予防のための健康体操を実施。5会場330回	2,056	継続
(2) 地域介護予防活動支援事業		9,640	継続
介護予防教室	地域包括支援センターに委託し、地域における介護予防教室を実施。160回/年	3,359	継続
食生活改善講習等開催事業	食生活改善推進員により、高齢者を対象とした小地域での料理教室開催補助。	1,500	継続
地域住民グループ支援事業	住民主体のふれあい・いきいきサロン新規立上げ支援。	2,013	継続
認知症関係事業	認知症講演会2回、認知症予防教室10回、認知症ケア会議2回	444	継続
(3) 地域リハビリテーション活動支援事業		4,032	継続
サービスケア会議	○サービスケア会議 高齢者の自立支援のために、要支援1・2認定者、事業対象者のケアプランに対する助言により、ケアマネジャーのスキルアップ。 (24回) ○生活援助検証型地域ケア会議 訪問介護サービスのうち、生活援助の訪問回数が基準を超えるケアプランについて、専門職が重度化防止に資する助言を行い、ケアマネジャーを支援。(12回)	3,949	継続
いきいき百歳体操	いきいき百歳体操を主体的に週1回以上取り組む団体に対し支援。	73	継続

3 包括的支援事業

事業名	事業内容	予算額 (千円)	備考
高齢者が住み慣れた地域で安心した生活を継続するための包括的な支援事業。		165,643	継続
(1) 地域包括支援センター運営事業	地域住民の心身の健康の保持と生活の安定のために地域包括支援センターを設置し、保健医療の向上と福祉の増進を包括的に支援。(①介護予防ケアマネジメント②総合相談事業③権利擁護事業④包括的・継続的ケアマネジメント) 委託により5か所設置。	112,908	継続
(2) 認知症施策推進事業	○各地域包括支援センターに認知症地域支援推進員を配置(5か所×1人)。 ○認知症カフェを開催する団体に補助し、認知症の人と家族を支援。 (10会場×12か月)	14,830	拡充
(3) 認知症初期集中支援チーム設置事業	市内の精神科医療機関に認知症初期集中支援チームを2か所設置。地域包括支援センターとの連携による認知症高齢者の早期発見、早期支援。	7,515	継続
(4) 在宅医療・介護連携推進事業	○在宅・医療介護連携推進事業 市内の保健・医療・介護・福祉の関係者から構成される三原市地域包括ケア連携推進協議会が、三原市の地域包括ケアシステムを構築。医療・介護専門職の連携強化のために、在宅ケアを支える資源を取りまとめた冊子(資源マップ)を更新。 (1,500冊) ○在宅医療・介護連携支援センターの設置(1か所) 安心安全な在宅生活のために、適切な医療・介護につなぐ支援。	5,741	拡充
(5) 生活支援体制整備事業	コーディネーター(4人)を配置し、生活支援等サービスの担い手の養成、協議体の設置運営、不足する生活支援サービスの創出、サービスを実施する団体への支援。	19,702	継続

4 任意事業

事業名	事業内容	予算額 (千円)	備考
高齢者が住み慣れた地域で安心してその人らしい自立した生活を継続するための支援。		33,126	
(1) 認知症高齢者家族やすらぎ支援事業	○認知症の人への正しい対応方法を伝えるやすらぎ支援員の養成講座を開催。 (2会場) ○月10時間以内で、定期的・継続的に支援員を派遣し、家族の負担を軽減。 (119時間×12か月)	2,679	継続
(2) 成年後見制度利用支援事業	○成年後見制度に対する講演会(1回)の開催による普及啓発。 ○市長申立てによる支援。(4人分) ○成年後見人の報酬の助成。(12人分)	3,927	拡充
(3) ふれあい訪問給食サービス事業	一人暮らし高齢者等を対象に、孤立感の解消・安否確認・健康の保持を行うために、給食サービスを提供。 (1,900食×12か月)	7,114	継続
(4) ふれあい安心電話設置事業	一人暮らし高齢者等を対象に、緊急通報装置を貸与し、緊急時に迅速かつ適切な対応と月2回の安否確認。 (338台×12か月)	5,587	継続
(5) 家族介護用品の支給事業	高齢者を介護する市民税非課税世帯の介護者を対象に、介護用品(紙おむつ・尿取りパット等)購入助成券の交付。 ○要介護4・5(55人×6千円×12か月) ○要介護3(20人×3千円×12か月)	4,725	継続
(6) シルバーハウジング生活援助員派遣事業	地域における自立した生活を継続させるために、高齢者住宅(シルバーハウジング)に居住する高齢者を対象に、生活援助員を派遣。	3,843	継続
(7) 認知症サポーター養成講座	市民に対して認知症についての正しい理解を啓発し、認知症の人が安心して暮せる地域をつくるために、認知症の人と家族を理解し見守る「認知症サポーター」の養成を実施。	215	継続

施策名	4-3-2 障害者福祉の充実
施策がめざす三原市の姿	障害のある人が住み慣れた地域で安心して生活し、社会に参加できている。

1 基本方針

- A 「障害者総合支援法」に基づき、通所系、訪問系、居住系などの様々な障害福祉サービスの提供体制を整備します。
- B 市民や企業に対して、障害や障害のある人に対する理解が深まるよう、情報提供や啓発活動を進めます。
- C 就労体験事業の拡充により、障害のある人の一般就労を支援します。
- D 官公需の拡大、一般企業等への啓発により、福祉事業所の受注機会の拡大に努め、工賃アップを図ります。
- E

2 達成度を測る指標

指標名	初期値	直近の現状値	H31目標値	H31目標値 (長期総合計画)
(1) 施設入所から地域生活への移行者数（累計）	2人 (H25年度)	13人 (H31.1月末)	18人	18人
(2) 福祉施設から一般就労への移行者数	21人 (H25年度)	36人 (H29年度)	46人	46人
(3)				
(4)				
(5)				

3 目標達成のための主な取組（予算事項）

番号	予算事項名	事業概要	当初予算額（単位：千円）		
			H30年度	H31年度	対前年
①	自立支援給付事業	障害者総合支援法に基づく通所、訪問、居住など様々なサービスを提供する。	2,334,476	2,324,973	△ 9,503
②	障害者就労体験事業	障害のある人の一般就労を支援する。	150	150	0
③	障害者福祉啓発事業	市民や一般企業等へ、障害者福祉に関する啓発を行う。	500	500	0
④					
⑤					

4 目標達成のための取組のうち主な個別事業

① 自立支援給付事業

番号	個別事業名	予算科目等	関係課	本年度の事業概要及び活動指標	影響指標
1	自立支援給付事業	一般会計 民生費 社会福祉費	社会福祉課	障害者に対し、自立した日常生活又は社会生活を営むことができるよう、必要な障害福祉サービスの給付や医療費等の支援を行う。	(1) (2)
2	地域生活支援事業	一般会計 民生費 社会福祉費	社会福祉課	障害者に対し、日常生活が円滑に行われるよう、地域の特性や対象者の状況に応じた事業や、日常生活用具等の給付を行う。	(1)
3					

② 障害者就労体験事業

番号	個別事業名	予算科目等	関係課	本年度の事業概要及び活動指標	影響指標
1	障害者就労体験事業	一般会計 民生費 社会福祉費	社会福祉課	就労を希望する障害者に対し、一般企業で数日間の就労体験を実施することで、障害者の一般就労への支援を行う。	(2)
2					
3					

③ 障害者福祉啓発事業

番号	個別事業名	予算科目等	関係課	本年度の事業概要及び活動指標	影響指標
1	障害者福祉啓発事業	一般会計 民生費 社会福祉費	社会福祉課	障害者週間の期間中に、障害者週間イベント、街頭キャンペーン及び障害者事業所製品販売促進につながる事業を実施する。	(2)
2					
3					

番号	個別事業名	予算科目等	関係課	本年度の事業概要及び活動指標	影響指標
1					
2					
3					

番号	個別事業名	予算科目等	関係課	本年度の事業概要及び活動指標	影響指標
1					
2					
3					

民生費 社会福祉費

1 自立支援給付事業

(障害者自立支援事業費) 2,173,165 千円 (国負担 1/2, 県負担 1/4) 【継続】

(1) 目的

障害のある人が自立した日常生活又は社会生活を営むことができるよう、必要な障害福祉サービスに係る給付その他の支援を行う。

(2) 事業概要

事業名		事業内容
介護給付		主として介護の支援を受けるもの 居宅介護（ホームヘルプ）、重度訪問介護、同行援護、行動援護、療養介護、短期入所（ショートステイ）、施設入所支援、生活介護、重度障害者等包括支援
訓練等給付		主として訓練等の支援を受けるもの 自立訓練（機能訓練・生活訓練）、就労移行支援、就労継続支援（A型＝雇用型、B型＝非雇用型）、共同生活援助（グループホーム）、宿泊型自立訓練、就労移行支援（養成施設）
高額障害福祉サービス等給付		同一世帯に障害福祉サービスを利用する者が複数いる場合等に、償還払い方式により、世帯における利用者負担を月額負担上限額まで軽減する。※月額負担額は所得状況により異なる（0円、4,600円、37,200円）。
自立支援医療費	更生医療	身体障害者（18歳以上）の障害の除去又は軽減により日常生活を容易にするための医療費の給付を行う。
	育成医療	身体障害者（18歳未満）の障害の除去又は軽減により日常生活を容易にするための医療費の給付を行う。
相談支援給付		施設や病院に長期入所等していた障害者が地域で自立した生活を行うための支援を行う。また、障害福祉サービスの利用計画を作成する。
補装具		身体障害者が装着することにより失われた身体の一部あるいは身体機能を補完又は代替するために使用される用具であり、一部のものを除き広島県立身体障害者更生相談所の判定に基づき、市が支給決定する。

(地域生活支援事業費) 151,808 千円 (一部：国補助 1/2, 県補助 1/4) 【継続】

(1) 目的

障害のある人が自立した日常生活又は社会生活を営むことができるよう、地域の特性や利用者の状況に応じた柔軟な形態で効率的・効果的に事業を実施し、福祉の増進を図るとともに、障害の有無にかかわらず住民が相互に人格と個性を尊重し、安心して暮らすことのできる地域社会の実現に寄与する。

(2) 事業概要

事業名	事業内容
相談支援事業	障害のある人、その保護者、介護者などからの相談に応じ、必要な情報提供や権利擁護のために必要な援助を行う。また、地域の相談支援体制やネットワークの構築を行う。 ※事業委託先 ドリームキャッチャー, さ・ポート
コミュニケーション支援事業	意思疎通を図ることが困難な障害のある人等とその他の者の意思疎通を仲介するために、手話通訳者、要約筆記者等を派遣する。
日常生活用具給付等事業	特定の障害のある人に対し、自立生活支援用具等の日常生活用具費を給付する。
移動支援事業	屋外での移動が困難な障害のある人に、外出のための支援を行うことで、地域における自立した生活及び社会参加を促す。
地域活動支援センター事業	障害のある人が通い、創造的活動や生産活動の機会の提供、社会との交流の促進等の活動を行う。 ※補助事業所 ドリームキャッチャー, さ・ポート, わくわく工房, はげみ会作業所
福祉ホーム事業	家庭環境や住宅事情等の理由で、家族との同居や住居の確保が困難な障害のある人に対し、低料金で居室や設備を提供する。
自立生活体験事業	家族又は施設から離れた地域内の民間アパート等を利用し、自立生活の体験を支援する。
日中一時支援事業	日常的に介護している家族の一時的な休息や家族が介護できない時のために、障害のある人の日中における活動の場を提供し、見守り等の支援を行う。
障害者事業所連携強化コーディネート事業	障害者の就労支援、障害者福祉事業所の工賃向上のため、関係団体との連携や商品の企画、開発、販路の拡大などを図る。 ※事業委託先 NPO 法人ちゃんくす
その他の事業	訪問入浴サービス事業、社会参加促進事業（スポーツ・レクリエーション教室開催等事業、点字・声の広報等発行事業、奉仕員養成研修事業）、生活訓練等事業、成年後見制度利用支援事業

2 障害者就労体験事業（地域生活支援事業費）150千円【継続】

(1) 目的

障害者の就職に対する不安を軽減し、就職意欲の向上を図るとともに、障害者に対する企業の理解や啓発を促し、障害者の就労を支援し障害者雇用の拡大につなげる。

(2) 対象者

就労移行支援及び就労継続支援事業所等へ通所している者並びに相談支援事業所、地域活動支援センター及び障害者就業・生活支援センターを利用して
いる者。

(3) 実施方法

数日間、障害者が企業で実際に就労を体験する。
実施にあたり、対象者が所属する施設職員が企業へ同伴し支援する。
就労体験期間中の賃金は発生せず、受入企業に対しては謝金を支給する。
就労体験期間中の保険については、対象者が所属する施設の保険を適用する。

(4) 実績（就労体験）

年度	体験者数 (人)	受入企業数 (社)	体験後の 就業者数(人)	事業費 (千円)
H29年度	10(延18)	20	7	150
H30年度(見込)	18(延23)	43	3	150
H31年度(見込)	20(延25)	45	3	150

3 障害者福祉啓発事業（地域生活支援事業費）500千円【継続】

(1) 目的

障害者基本法に定める国の障害者週間(12月3日から9日まで)の期間中に、
広く市民に対して障害者に対する理解の促進と障害者の社会参加意欲を高める。

(2) 実施方法

市内事業所、障害当事者及び行政等で障害者週間啓発事業実行委員会を組織
し、障害者週間初日に街頭キャンペーン、障害者週間を中心に講演会等の障害
者週間イベント及び障害に対する理解促進・普及啓発事業を実施する。

4 医療型短期入所施設補助事業（障害者援護事業費）660千円【新規】

(1) 目的

医療機関の空床を活用して、医療的ケアを必要とする在宅重症心身障害者を
一時的に受け入れ、介護者（家族等）に安心感を与え負担の軽減を図る。

(2) 実施方法

尾三圏域で尾道市立市民病院を受け入れ先として、障害福祉サービス医療型
短期入所事業を実施し、病床提供に応じて補助を行う。

施策名	4-3-3 社会保障制度の適正な運営
施策がめざす三原市の姿	市民の理解と協力のもと、社会保障制度が健全に運営されている。

1 基本方針

A	国民健康保険制度、後期高齢者医療制度、介護保険制度の安定的かつ円滑な運営、生活保護制度の適正な運用、生活困窮者自立支援事業による自立に向けた細やかな支援、国民年金制度への理解と加入促進を図ります。
B	各保険制度の保険料等の積極的な収納対策に取り組みます。
C	
D	
E	

2 達成度を測る指標

指標名	初期値	直近の現状値	H31目標値	H31目標値 (長期総合計画)
(1) 国民健康保険税の現年度分収納率	94.8% (H25年度)	94.5% (H29年度)	95.0%	95.0%以上
(2)				
(3)				
(4)				
(5)				

3 目標達成のための主な取組（予算事項）

番号	予算事項名	事業概要	当初予算額（単位：千円）		
			H30年度	H31年度	対前年
①	国民健康保険 収納率向上対策事業	収納率向上のための取組を実施する。	16,358	18,411	2,053
②	国民健康保険 医療費抑制対策事業	後発医薬品の普及・利用を促進する。	8,643	8,699	56
③	生活保護事業	被保護世帯について、生活保護の趣旨に基づき最低限の生活を保障する。	1,900,745	1,835,863	△ 64,882
④	生活困窮者自立支援事業	自立相談支援事業と住居確保給付金事業を実施する。	11,640	11,505	△ 135
⑤					

4 目標達成のための取組のうち主な個別事業

① 国民健康保険収納率向上対策事業

番号	個別事業名	予算科目等	関係課	本年度の事業概要及び活動指標	影響指標
1	特別納税相談	国民健康保険 (事業勘定) 特別会計	保険医療課 税制収納課	特別納税相談を年2回程度実施する。	(1)
2	臨戸訪問	国民健康保険 (事業勘定) 特別会計	保険医療課 税制収納課	臨戸訪問を年1回程度実施する。	(1)
3					

② 国民健康保険医療費抑制対策事業

番号	個別事業名	予算科目等	関係課	本年度の事業概要及び活動指標	影響指標
1	後発医薬品使用促進事業	国民健康保険 (事業勘定) 特別会計	保険医療課	毎月、後発医薬品の差額通知を発送し、被保険者証の更新時に利用希望シールを全世帯に配布する。	—
2					
3					

③ 生活保護事業

番号	個別事業名	予算科目等	関係課	本年度の事業概要及び活動指標	影響指標
1	生活保護診療報酬明細書 点検等充実事業	一般会計 民生費 生活保護費	社会福祉課	医療機関から請求される診療報酬明細書の点検を行い、医療扶助の適正実施を図る。 診療報酬明細書点検事務嘱託員1人配置。	—
2					
3					

④ 生活困窮者自立支援事業

番号	個別事業名	予算科目等	関係課	本年度の事業概要及び活動指標	影響指標
1	生活困窮者自立相談支援 事業	一般会計 民生費 社会福祉費	社会福祉課	生活保護に至る前の生活困窮者からの相談に包括的に 対応して、対象者の自立促進を図る。主任相談支援員 1人と就労支援員（相談支援員を兼務）1人を配置。	—
2	生活困窮者住居確保給付 事業	一般会計 民生費 社会福祉費	社会福祉課	離職等で住居を失うかそのおそれのある生活困窮者に 対し、有期で家賃相当額の給付及び就労支援を行う。 支給期間：原則3か月（最大で9か月を限度）	—
3	生活困窮世帯の子どもに 対する学習支援事業	一般会計 民生費 社会福祉費	社会福祉課	県立広島大学三原キャンパスの学生と連携し、生活困 窮状態にある世帯などの中学生を対象に学習サポート を行う。	—

番号	個別事業名	予算科目等	関係課	本年度の事業概要及び活動指標	影響指標
1					
2					
3					

民生費 社会福祉費

生活困窮者自立支援事業 11,505 千円

1 生活困窮者自立相談支援事業 11,074 千円（国負担 3/4）【継続】

生活保護に至る前における生活困窮者からの相談に包括的に対応するとともに、評価・分析の実施、プラン作成等の支援及び関係機関との連携を行い、対象者の自立促進を図る。

実施方法 三原市社会福祉協議会に委託して実施

年度 区分	平成 29 年度	平成 30 年度 (H30.12.31 現在)	平成 31 年度 目標値
新規相談件数	304 件	206 件	312 件
新規プラン作成数	8 件	9 件	13 件

2 生活困窮者住居確保給付事業 381 千円（国負担 3/4）【継続】

離職者であって就労能力及び就労意欲のある者のうち、住居を喪失している者又は喪失するおそれのある者に対して住居確保給付金を支給することにより、これらの者の住居を確保し、個別プランに基づき就労支援を行う。

支給期間 原則 3 か月（最大で 9 か月を限度）

年度 区分	平成 29 年度	平成 30 年度 (H30.12.31 現在)	平成 31 年度 目標値
相談件数	5 件	5 件	5 件
給付件数	0 件	2 件	2 件

3 生活困窮世帯の子どもに対する学習支援事業 50 千円（国負担 1/2）【継続】

県立広島大学三原キャンパスの学生と連携し、生活困窮状態にある世帯などの中学生を対象に通年で月 2 回程度の学習サポートを行う。

年度 区分	平成 29 年度	平成 30 年度 (H30.12.31 現在)	平成 31 年度 目標値
開催回数	14 回	11 回	24 回
延べ参加人数	48 人	29 人	72 人

民生費 生活保護費

- 1 生活保護費給付事業 1,827,556 千円（国負担 3/4, 現在地保護 県負担 1/4）
【継続】

	見込	扶助額（千円）
生活扶助費	888 人×12 月=10,656 人分	458,208
住宅扶助費	592 世帯×12 月=7,104 世帯分	197,492
教育扶助費	61 人×12 月=732 人分	8,931
医療扶助費	926 人×12 月=11,112 人分	1,122,312
生業扶助費	21 人×12 月=252 人分	3,680
出産扶助費	3 人分	885
葬祭扶助費	17 人分	3,502
介護扶助費	135 人×12 月=1,620 人分	19,440
施設事務費	6 人×12 月=72 人分	12,306
就労自立給付金	複数世帯 2 件, 単身世帯 2 件	500
進学準備給付金	1 人分	300

生活保護法適用世帯

	H29. 3. 31	H30. 3. 31	H30. 12. 31
総世帯数	44,005	43,780	43,687
※総人口(A)	96,187	95,267	94,054
保護世帯数	811	804	801
保護人員(B)	1,057	1,026	1,006
保護率(B)/(A)‰	10.99	10.77	10.70
保護率（広島県）‰	15.82	15.26	(H30.10月)15.00
保護率（国）‰	(H29.3月)16.90	(H30.3月)16.70	(H30.10月)16.60

※総人口は、国の生活保護統計に準じ前年度 10 月 1 日現在の人口。

‰（パーミル）は、1000 分の 1 を 1 とする単位。

- 2 生活保護診療報酬明細書点検等充実事業 2,035 千円（国補助 3/4）【継続】

診療報酬明細書点検事務嘱託員を常時配置することで、診療報酬明細点検等を強化し、診療報酬の決定の適正化と指定医療機関による診療報酬請求の適正化を図る。（平成 20 年度から実施）

民生費 社会福祉費

後期高齢者医療費 1,518,939 千円

1 医療費

(1) 概 要

高齢者の医療の確保に関する法律第 98 条の規定により、後期高齢者医療に係る医療給付費の 5 割を公費負担（国 4/12，県 1/12，市 1/12）する。

市の負担分は、制度の運営を行っている広島県後期高齢者医療広域連合へ支出する。

(2) 医療費の公費負担

区 分	本年度	前年度	対前年度比較	
			増 減	増減率
療養給付費負担金	1,518,938 千円	1,484,088 千円	34,850 千円	2.3 %

2 手数料

医療費等審査手数料 1千円

国民健康保険（事業勘定）特別会計

1 世帯数・被保険者数

区 分		本年度	前年度	対前年度比較		
				増 減	増 減 率	
全 体	世 帯 数	12,168 世帯	12,541 世帯	△373 世帯	△2.97%	
	内 訳	一 般 世 帯	12,145 世帯	12,410 世帯	△265 世帯	△2.14%
		退 職 世 帯	23 世帯	131 世帯	△108 世帯	△82.44%
	被 保 険 者 数		19,779 人	20,762 人	△983 人	△4.73%
	内 訳	一 般 被 保 険 者	19,756 人	20,619 人	△863 人	△4.19%
		退 職 被 保 険 者	23 人	143 人	△120 人	△83.92%
介 護 2 号	世 帯 数	4,668 世帯	5,637 世帯	△969 世帯	△17.19%	
	内 訳	一 般 世 帯	4,645 世帯	5,513 世帯	△868 世帯	△15.74%
		退 職 世 帯	23 世帯	124 世帯	△101 世帯	△81.45%
	被 保 険 者 数		5,384 人	5,975 人	△591 人	△9.89%
	内 訳	一 般 被 保 険 者	5,361 人	5,841 人	△480 人	△8.22%
		退 職 被 保 険 者	23 人	134 人	△111 人	△82.84%

2 国民健康保険税

(1) 国民健康保険税の算出

区 分	県が示す 収納必要額 A	激変緩和措置に よる減額分 B	収納率 C		調定額(A-B)/C
			一般	退職	
医 療 分	1,240,552 千円	10,869 千円	94.51%	98.41%	1,301,064 千円
後 期 支 援 分	428,375 千円	27,943 千円		98.38%	423,678 千円
介 護 分	114,454 千円	9,843 千円		98.32%	110,670 千円
全 体	1,783,381 千円	48,655 千円			1,835,412 千円

(2) 税率等

○ 医療分

区 分	本年度	前年度	対前年度比較	
			増	減
所 得 割	7.11%	7.11%		—
資 産 割	6.00%	8.00%		△2.00 ポイント
均 等 割	26,580 円	26,580 円		—
平 等 割	19,872 円	19,872 円		—
賦 課 限 度 額	610,000 円	580,000 円		30,000 円

○ 後期高齢者支援分

区 分	本年度	前年度	対前年度比較	
			増	減
所 得 割	2.31%	2.31%		—
資 産 割				
均 等 割	9,270 円	9,270 円		—
平 等 割	6,459 円	6,459 円		—
賦 課 限 度 額	190,000 円	190,000 円		—

○ 介護分

区 分	本年度	前年度	対前年度比較	
			増	減
所 得 割	1.91%	1.91%		—
資 産 割				
均 等 割	9,904 円	9,904 円		—
平 等 割	4,544 円	4,544 円		—
賦 課 限 度 額	160,000 円	160,000 円		—

(3) 軽減額 (応益)

○ 医療分

区 分	本年度	前年度	対前年度比較
7 割 軽 減	32,517 円	32,517 円	0 円
5 割 軽 減	23,226 円	23,226 円	0 円
2 割 軽 減	9,291 円	9,291 円	0 円

○ 後期高齢者支援分

区 分	本年度	前年度	対前年度比較
7 割 軽 減	11,011 円	11,011 円	0 円
5 割 軽 減	7,865 円	7,865 円	0 円
2 割 軽 減	3,146 円	3,146 円	0 円

○ 介護分

区 分	本年度	前年度	対前年度比較
7 割 軽 減	10,114 円	10,114 円	0 円
5 割 軽 減	7,224 円	7,224 円	0 円
2 割 軽 減	2,890 円	2,890 円	0 円

(4) 1世帯当たり調定額 (全体)

区 分	本年度	前年度	対前年度比較	
			増 減	増 減 率
1世帯当り (全体)	150,839 円	151,885 円	△1,046 円	△0.69%

(5) 1人当たり調定額

区 分	本年度	前年度	対前年度比較	
			増 減	増 減 率
医 療 分	65,780 円	65,199 円	581 円	0.89%
後 期 支 援 分	21,421 円	20,877 円	544 円	2.61%
介 護 分	20,555 円	19,692 円	863 円	4.38%
全 体	92,796 円	91,744 円	1,052 円	1.15%

3 医療費

(1) 療養給付費 (費用額)

区 分	本年度	前年度	対前年度比較	
			増 減	増 減 率
一般被保険者	7,156,043 千円	7,413,334 千円	△257,291 千円	△3.47%
退職被保険者	6,115 千円	48,785 千円	△42,670 千円	△87.47%
合 計	7,162,158 千円	7,462,119 千円	△299,961 千円	△4.02%

(2) 療養給付費 (保険者負担額)

区 分	本年度	前年度	対前年度比較	
			増 減	増 減 率
一般被保険者	6,175,017 千円	6,373,043 千円	△198,026 千円	△3.11%
退職被保険者	5,233 千円	41,390 千円	△36,157 千円	△87.36%
合 計	6,180,250 千円	6,414,433 千円	△234,183 千円	△3.65%

(3) 1人当たり医療費等 (保険者負担額)

区 分	本年度	前年度	対前年度比較	
			増 減	増 減 率
一般被保険者	312,564 円	309,086 円	3,478 円	1.13%
退職被保険者	227,522 円	289,441 円	△61,919 円	△21.39%
全 体	312,465 円	308,951 円	3,514 円	1.14%

4 事業の変更点

- (1) 保険税の賦課限度額の引上げ, 低所得者の保険税軽減措置の拡充 (5割・2割の対象者拡大)
- (2) 応益割に係る旧被扶養者減免の減免期間の見直し (資格取得日の属する月以後2年を経過する月まで)
- (3) A I (人工知能) を活用した効率的・効果的な受診勧奨の実施

後期高齢者医療特別会計

1 被保険者の状況

区 分	本年度	前年度	対前年度比較	
			増 減	増減率
被 保 険 者 数	17,950人	17,762人	188人	1.1%

2 料率

区 分	本年度	前年度	対前年度比較	
			増 減	増減率
均 等 割	45,500円	45,500円	—	—
所 得 割	8.76%	8.76%	—	

3 保険料

区 分	本年度	前年度	対前年度比較	
			増 減	増減率
特別徴収現年分	810,658千円	767,287千円	43,371千円	5.7%
普通徴収現年分	299,224千円	296,469千円	2,755千円	0.9%
普通徴収滞納分	2,691千円	2,434千円	257千円	10.6%
一人当り調定額	61,832円	59,889円	1,943円	3.2%

4 広域連合納付金

区 分	本年度	前年度	対前年度比較	
			増 減	増減率
保 険 料	1,112,573千円	1,066,190千円	46,383千円	4.4%
基盤安定負担金	312,486千円	320,149千円	△7,663千円	△2.4%
事務費分賦金	47,984千円	42,748千円	5,236千円	12.2%
合 計	1,473,043千円	1,429,087千円	43,956千円	3.1%

介護保険特別会計

1 被保険者数、認定者数の推計（第7期介護保険事業計画より）

区 分	平成30年度	平成31年度	平成32年度
第1号被保険者数	32,351人	32,567人	32,788人
第1号認定者数	6,427人	6,566人	6,715人

2 第1号被保険者保険料（第7期：平成30年度～平成32年度）

基準額（第5段階） 年額：66,960円 月額：5,580円 （第6期 年額：68,160円 月額：5,680円）

3 保険給付費財源構成

区 分	平成31年度	備 考
介 護 保 険 料	1,998,660千円	負担率 21.45/100
低所得者保険料軽減繰入金	16,814千円	低所得者への公費軽減 国1/2, 県1/4, 市1/4
国 庫 負 担 金	1,732,171千円	負担率 居宅 20.00/100 施設 15.00/100
調 整 交 付 金	638,071千円	交付率 6.55/100
支 払 基 金 交 付 金	2,630,214千円	交付率 27.00/100
県 負 担 金	1,433,828千円	負担率 居宅 12.50/100 施設 17.50/100
市 負 担 金	1,217,692千円	負担率 12.50/100
介護給付費準備基金繰入金	74,085千円	介護保険料不足分の繰入金
計	9,741,535千円	

4 種類別保険給付費 合計 9,741,535千円 （平成30年度当初予算額 9,319,115千円）

1	居宅介護サービス給付費 訪問介護、訪問入浴介護、訪問看護、訪問リハビリテーション、居宅療養管理指導、通所介護、通所リハビリテーション、短期入所生活介護、短期入所療養介護、特定施設入居者生活介護、福祉用具貸与の費用	3,089,339千円
2	地域密着型介護サービス給付費 定期巡回・随時対応型訪問介護看護、小規模多機能型居宅介護、認知症対応型通所介護、認知症対応型共同生活介護、地域密着型介護老人福祉施設、地域密着型通所介護、看護小規模多機能型居宅介護の費用	1,954,600千円
3	施設介護サービス給付費 介護老人福祉施設（特別養護老人ホーム）、介護老人保健施設（老人保健施設）、介護療養型医療施設（介護療養病床）、介護医療院の費用	3,395,430千円
4	居宅介護福祉用具購入費 腰掛便座、自動排泄処理装置などの福祉用具購入費用	13,538千円
5	居宅介護住宅改修費 手すりの取付け、段差解消などの住宅改修費用	31,089千円
6	居宅介護サービス計画給付費 居宅介護支援事業者の行う居宅介護サービス計画（ケアプラン）の作成費用	403,805千円
7	介護予防サービス給付費 介護予防訪問入浴介護、介護予防訪問看護、介護予防訪問リハビリテーション、介護予防居宅療養管理指導、介護予防通所リハビリテーション、介護予防短期入所生活介護、介護予防短期入所療養介護、介護予防特定施設入居者生活介護、介護予防福祉用具貸与の費用	178,823千円

8	地域密着型介護予防サービス給付費	25,953千円
	介護予防小規模多機能型居宅介護, 介護予防認知症対応型通所介護, 介護予防認知症対応型共同生活介護の費用	
9	介護予防福祉用具購入費	6,912千円
	腰掛便座, 自動排泄処理装置などの福祉用具購入費用	
10	介護予防住宅改修費	20,277千円
	手すりの取付け, 段差解消などの住宅改修費用	
11	介護予防サービス計画給付費	56,876千円
	介護予防支援事業者の行う予防サービス計画(ケアプラン)の作成費用	
12	審査支払手数料	7,750千円
	国民健康保険団体連合会の行う介護給付費請求書の審査・支払手数料	
13	高額介護サービス費	203,091千円
	利用者負担が一定の上限額を超えたとき給付	
14	高額医療合算介護サービス費	30,313千円
	介護保険と医療保険を合算した年間利用負担が限度額を超えたとき給付	
15	特定入所者介護サービス費	322,039千円
	介護保険施設に入所したとき等の食事代, 居住費(滞在費)の利用料減額費用	
16	特定入所者介護予防サービス費	1,700千円
	短期入所サービスなどを利用したときの食事代, 居住費(滞在費)の利用料減額費用	

5 総務費 合計 165,363千円 (平成30年度当初予算額 170,486千円)

介護保険事業の適正な運営に関する事務経費等

総務管理費 一般管理費 (職員給与費)	60,695千円
総務管理費 一般管理費 (一般管理費)	3,614千円
徴収費 賦課徴収費 (賦課徴収費)	11,750千円
介護認定審査会費 介護認定審査会費 (介護認定審査会費)	49,430千円
介護認定審査会費 認定調査費 (認定調査等費)	38,937千円
趣旨普及費 趣旨普及費 (趣旨普及費)	937千円

6 介護給付適正化事業

地域支援事業費 包括的支援事業・任意事業費

介護給付適正化事業(任意事業費) 4,466千円 (平成30年度当初予算額 3,953千円)

介護給付費通知, 認定調査票の点検及び縦覧点検・医療情報との突合に加え, 給付適正化嘱託員を中心に, ケアプラン, 住宅改修等の点検を重点的に実施することで, 介護支援専門員の質の向上を図るとともに, 事業者に対する指導等を通じて, 保険者機能の向上を図る。

給付適正化主要5事業

- (1) 介護認定調査状況の確認
- (2) ケアプランの点検
- (3) 住宅改修等の点検
- (4) 縦覧点検・医療情報との突合
- (5) 介護給付費の通知

施策名	5-1-1 災害対応力の強化
施策がめざす三原市の姿	市民等による地域防災力の向上（自助，共助），及び行政による防災体制の整備（公助）が図られ，また相互の連携・協力による災害対応力が強化されている。

1 基本方針

A	防災体制の整備，地域防災力の向上，災害に強いまちの構築（5-1-2を参照）など総合的，計画的な取組を通じて「災害に強いまち」の実現の推進を図ります。
B	防災体制の整備のため，災害情報の多様な伝達手段の構築，拠点避難所の強化，防災拠点・危機管理体制の強化，及び業務継続計画の策定等，行政が実施する災害対応力の強化に資する施策を実施します。
C	地域防災力の向上のため，自主防災組織の設立促進，育成支援や地域防災リーダーの養成とともに，市民の防災意識向上のための啓発活動など自助，共助による災害対応力の強化に資する施策を実施します。
D	
E	

2 達成度を測る指標

指標名	初期値	直近の現状値	H31目標値	H31目標値 (長期総合計画)
(1) 自主防災組織の組織率	46.6% (H25年度) (エリア率64.6%)	53.0% (H30年12月末) (エリア率76.3%)	60%	60%
(2) 災害時一斉情報伝達手段整備事業によるFM告知端末の世帯普及指数及び登録メールの普及指数	告知端末 メール 79.2% (H25年度) ※錯誤訂正	告知端末66.6% メール 86.9% (H30年12月末)	100%	100%
(3) 防災のための施設や情報，活動体制が充実していると感じる市民の割合	14.9% (H25年度)	11.2% (H30年度)	上昇	上昇
(4)				
(5)				

3 目標達成のための主な取組（予算事項）

番号	予算事項名	事業概要	当初予算額（単位：千円）		
			H30年度	H31年度	対前年
①	災害時一斉情報伝達手段整備事業	市民が多様な手段で災害情報を迅速・確実に取得できる体制を構築する。	4,000	4,000	0
②	自主防災組織設立・育成事業	自主防災組織の設立を促進するとともに，組織の育成を支援する。	3,250	4,300	1,050
③	拠点避難所整備事業	拠点避難所（小中学校等）を地域の防災拠点として強化するため，防災資機材の分散備蓄等を推進する。	2,069	2,034	△ 35
④	防災啓発事業	啓発活動や地域防災リーダーの育成により，地域防災力を向上させる。	10,181	11,080	899
⑤					

4 目標達成のための取組のうち主な個別事業

① 災害時一斉情報伝達手段整備事業

番号	個別事業名	予算科目等	関係課	本年度の事業概要及び活動指標	影響指標
1	災害時一斉情報伝達手段整備事業	一般会計 消防費 消防費	危機管理課	コミュニティFM放送を活用した災害時の緊急情報を一斉に伝達する体制の構築及び維持管理を行う。	(2)(3)
2					
3					

② 自主防災組織設立・育成事業

番号	個別事業名	予算科目等	関係課	本年度の事業概要及び活動指標	影響指標
1	自主防災組織設立・育成事業	一般会計 消防費 消防費	危機管理課	自主防災組織の設立促進及び育成支援をし、市民の防災意識向上と共助による災害対応力を強化する。	(1)(3)
2					
3					

③ 拠点避難所整備事業

番号	個別事業名	予算科目等	関係課	本年度の事業概要及び活動指標	影響指標
1	拠点避難所整備事業	一般会計 消防費 消防費	危機管理課	拠点避難所にアルファ化米1,600食、ビスケット1,600食、毛布500枚、簡易トイレ等の備蓄品を整備する。	(3)
2					
3					

④ 防災啓発事業

番号	個別事業名	予算科目等	関係課	本年度の事業概要及び活動指標	影響指標
1	まちなかハザードマップ設置事業費	一般会計 消防費 消防費	危機管理課	津波の被害が想定される地域の公共施設や電柱に津波の注意喚起及び避難場所誘導標示を設置する。	(3)
2	防災啓発事業	一般会計 消防費 消防費	危機管理課	県が実施する基礎調査に基づき、土砂災害ハザードマップのデータ作成・印刷及び配布を行う。 (田野浦小外8小学校区)	(3)
3					

番号	個別事業名	予算科目等	関係課	本年度の事業概要及び活動指標	影響指標
1					
2					
3					

消防費 消防費

○避難行動調査研究委託料 【2,000千円】

【内容】

平成30年7月豪雨災害に関する市民アンケート調査では、三原市の発令した避難情報が必ずしも避難行動につながっていない結果となっていることから、包括連携・協力協定を結んでいる県立広島大学と連携し、避難行動の仕方や仕組みづくりを行い、災害死ゼロを目指す。

○総合防災訓練実施事業 【2,800千円】

【内容】

県内の7都市（広島市，福山市，呉市，三原市，三次市，大竹市，江田島市）が持ち回りで広島県と大規模な災害の発生を想定した各種訓練を実施し、災害時の連携や応援体制についての確認を行う。

実施場所：三原市内

参加団体：広島県，三原市，中国管区警察局，中国総合通信局，
国土交通省中国地方整備局，陸上自衛隊第13旅団外

施策名	5-1-2 災害に強いまちの構築
施策がめざす三原市の姿	災害発生時に被害を最小限に抑えるための整備が進んでいる。

1 基本方針

A	急傾斜地崩壊危険箇所の整備，人家裏等の小規模な荒廃林地の復旧，河川改修，砂防設備，雨水排水ポンプ場，雨水管などの計画的な整備を推進します。
B	尾道糸崎港（松浜地区）に，大規模災害時における，緊急物資の一時保管や臨時ヘリポートなどとなる広域防災拠点（防災緑地）を整備します。
C	住宅・建築物の耐震化を促進する取組を行います。
D	土砂の搬出，搬入，埋立て等の適正化を図り，土砂災害の防止を推進します。
E	

2 達成度を測る指標

指標名	初期値	直近の現状値	H31目標値	H31目標値 (長期総合計画)
(1) 高潮対策事業（松浜地区）の事業進捗率	72.7% (H26年度)	73.7% (H29年度)	84.4%	95.6%
(2) 防災のための施設や情報，活動体制が充実していると感じる市民の割合（再掲）	14.9% (H25年度)	11.2% (H30年度)	上昇	上昇
(3)				
(4)				
(5)				

3 目標達成のための主な取組（予算事項）

番号	予算事項名	事業概要	当初予算額（単位：千円）		
			H30年度	H31年度	対前年
①	公共下水道（雨水）事業	浸水被害を軽減する雨水排水施設の整備を行う。	566,950	82,910	△ 484,040
②	急傾斜地崩壊対策事業	急傾斜地において擁壁やのり面保護工などの崩壊防止施設を整備する。	93,342	88,392	△ 4,950
③	河川改良事業	普通河川の整備を実施する。	92,000	109,000	17,000
④	高潮対策事業（松浜地区）	護岸や堤防の改良補強を行う。	4,000	8,000	4,000
⑤	木造住宅耐震診断・耐震改修補助事業	木造住宅の耐震化を促進することにより，地震に強いまちづくりを進める。	2,183	1,594	△ 589

4 目標達成のための取組のうち主な個別事業

① 公共下水道（雨水）事業

番号	個別事業名	予算科目等	関係課	本年度の事業概要及び活動指標	影響指標
1	公共下水道（雨水）事業 単独	公共下水道 事業特別会計	下水道整備課	事業費 63,250千円 宮沖排水区汚水マンホール蓋交換工事, 雨水管新設工事 L=110m, 物件移転補償	(2)
2	公共下水道（雨水）事業 補助	公共下水道 事業特別会計	下水道整備課	事業費 19,660千円 宮沖排水区汚水マンホール蓋交換工事	(2)
3					

② 急傾斜地崩壊対策事業

番号	個別事業名	予算科目等	関係課	本年度の事業概要及び活動指標	影響指標
1	急傾斜地崩壊対策事業 (深小学校上地区)	一般会計 土木費 土木管理費	土木建設課	急傾斜地崩壊対策工事 工事延長 L=15m	(2)
2	急傾斜地崩壊対策事業 (沼北小学校地区)	一般会計 土木費 土木管理費	土木建設課	急傾斜地崩壊対策工事 工事延長 L=20m	(2)
3	急傾斜地崩壊対策事業 (笹原・谷廻地区)	一般会計 土木費 土木管理費	土木建設課	急傾斜地崩壊対策工事 工事延長 L=30m	(2)

③ 河川改良事業

番号	個別事業名	予算科目等	関係課	本年度の事業概要及び活動指標	影響指標
1	普通河川 大平川	一般会計 土木費 河川費	土木建設課	測量設計, 用地取得, 物件移転補償 河川改良工事 工事延長 L=50m	(2)
2	普通河川 引尾川	一般会計 土木費 河川費	土木建設課	河川改良工事 工事延長 L=100m	(2)
3	普通河川 日名内川	一般会計 土木費 河川費	土木建設課	測量設計, 用地取得, 物件移転補償 河川改良工事 工事延長 L=20m	(2)

④ 高潮対策事業（松浜地区）

番号	個別事業名	予算科目等	関係課	本年度の事業概要及び活動指標	影響指標
1	港湾改良事業（高潮対策 事業）	一般会計 土木費 港湾費	港湾課	事業費80,000千円（うち市負担額8,000千円）高潮, 波浪等越波による被害防止に向け, 護岸や堤防の改良 補強として基礎工事を約40m施工する。	(1)
2					
3					

⑤ 木造住宅耐震診断・耐震改修補助事業

番号	個別事業名	予算科目等	関係課	本年度の事業概要及び活動指標	影響指標
1	木造住宅耐震診断・耐震 改修補助事業	一般会計 土木費 土木管理費	建築指導課	旧耐震基準の木造住宅の耐震診断や耐震改修工事の補 助を実施し, 耐震化を促進する。	(2)
2					
3					

公共下水道事業<三原>雨水

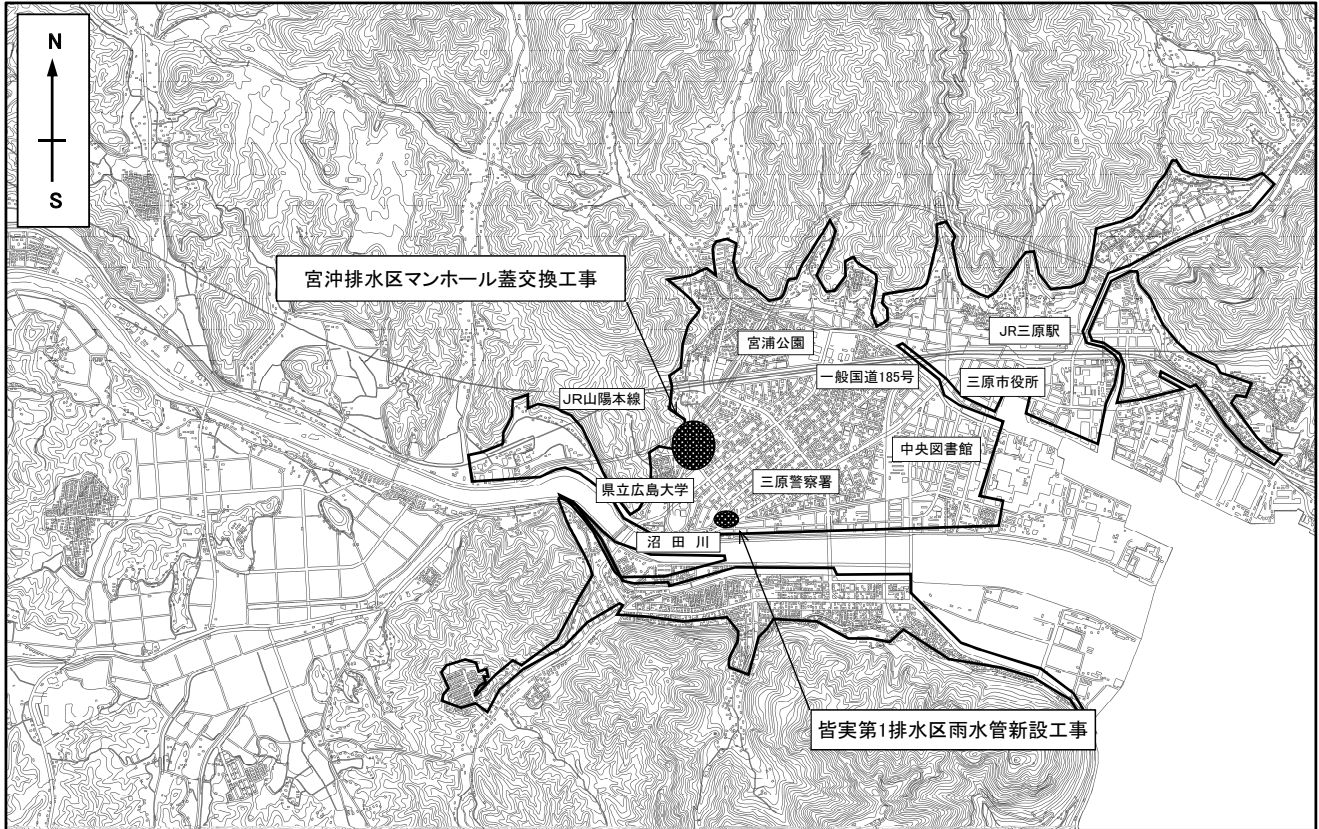

凡	例
	事業計画区域
	平成31年度施工区域

事業内容

- 皆実第1排水区雨水管新設工事（皆実六丁目）L=10m
- 宮沖排水区マンホール蓋交換工事（宮浦六丁目）70か所

公共下水道事業<本郷>雨水

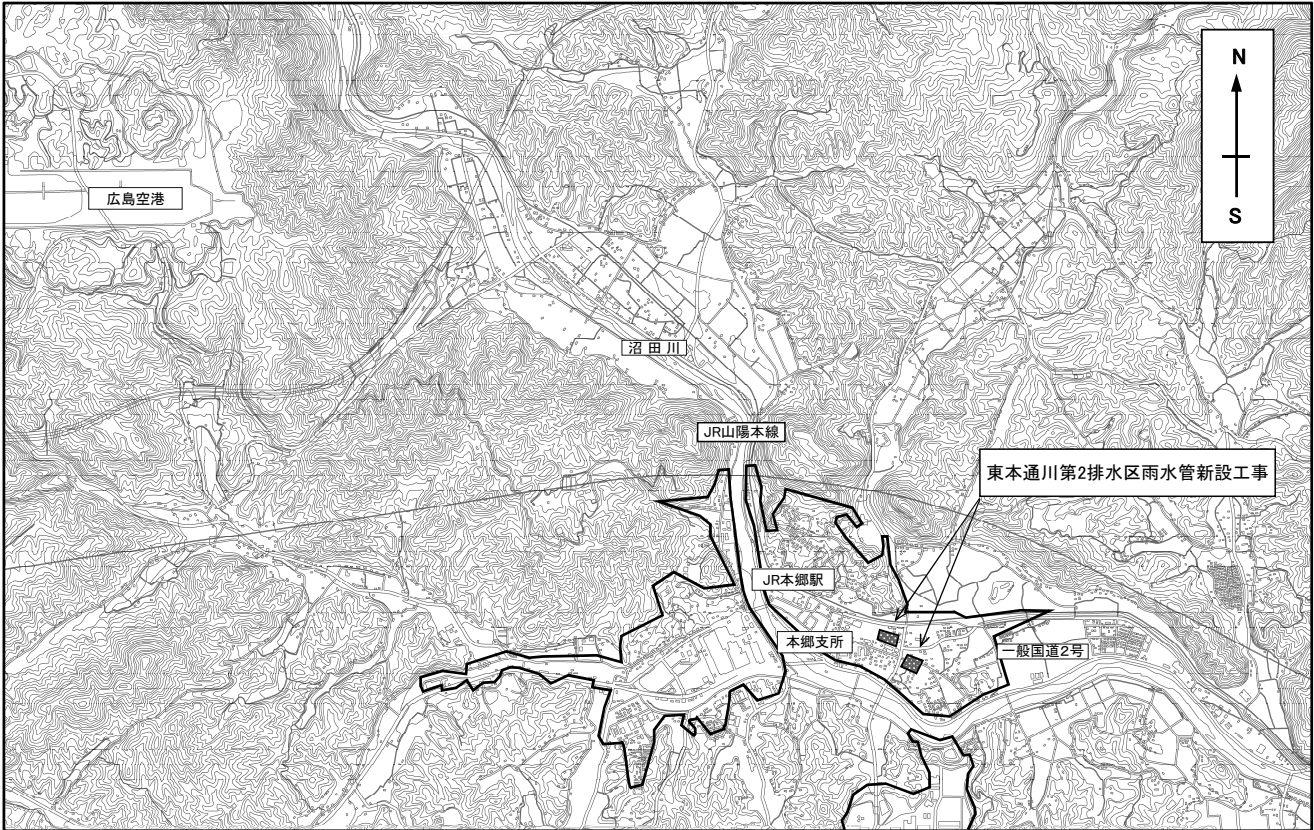

凡 例	
	事業計画区域
	平成31年度施工区域

事業内容
 本郷東本通川第2排水区雨水管新設工事（皆実六丁目）L=100m

土木費 土木管理費
 急傾斜地崩壊対策事業（市施行） 事業費 80,042千円

事業箇所	区分	全体計画	本年度事業費	内容	補助率	H30年度末進捗率
深町 深小学校上地区	継続	総事業費 400,000千円 L=170m 事業期間 H27～H34	30,042千円	工事延長 L=15m	県 1/2	21.0%
小坂町 沼北小学校地区	継続	総事業費 300,000千円 L=140m 事業期間 H27～H36	20,000千円	工事延長 L=20m	県 1/2	18.0%
本郷町上北方 笹原・谷廻地区	継続	総事業費 300,000千円 L=200m 事業期間 H30～H38	30,000千円	工事延長 L=30m	県 1/2	0.0%

※進捗率：改良済延長ベース

急傾斜地崩壊対策事業（県施行） 事業費 5,250千円

事業箇所	区分	全体計画	本年度事業費	内容	負担率	負担金
宗郷四丁目 宗郷五丁目 宗郷地区	継続	総事業費 620,000千円 L=470m 事業期間 H21～H32 (以降継続)	5,000千円	測量設計	1/10	500千円
中之町北 中之町公民館 北地区	継続	総事業費 350,000千円 L=400m 事業期間 H24～H32 (以降継続)	30,000千円	工事延長 L=60m	1/20	1,500千円
幸崎久和喜 向山地区	継続	総事業費 350,000千円 L=300m 事業期間 H25～H32 (以降継続)	30,000千円	工事延長 L=20m	1/20	1,500千円
糸崎八丁目 神社北地区	継続	総事業費 100,000千円 L=123m 事業期間 H26～H32 (以降継続)	15,000千円	物件移転補償	1/20	750千円
中之町六丁目 処迫住宅上地区	継続	総事業費 100,000千円 L=120m 事業期間 H28～H32 (以降継続)	10,000千円	測量設計	1/20	500千円
中之町六丁目 三原病院下地区	継続	総事業費 1,000,000千円 L=620m 事業期間 H30～H32 (以降継続)	10,000千円	測量設計	1/20	500千円

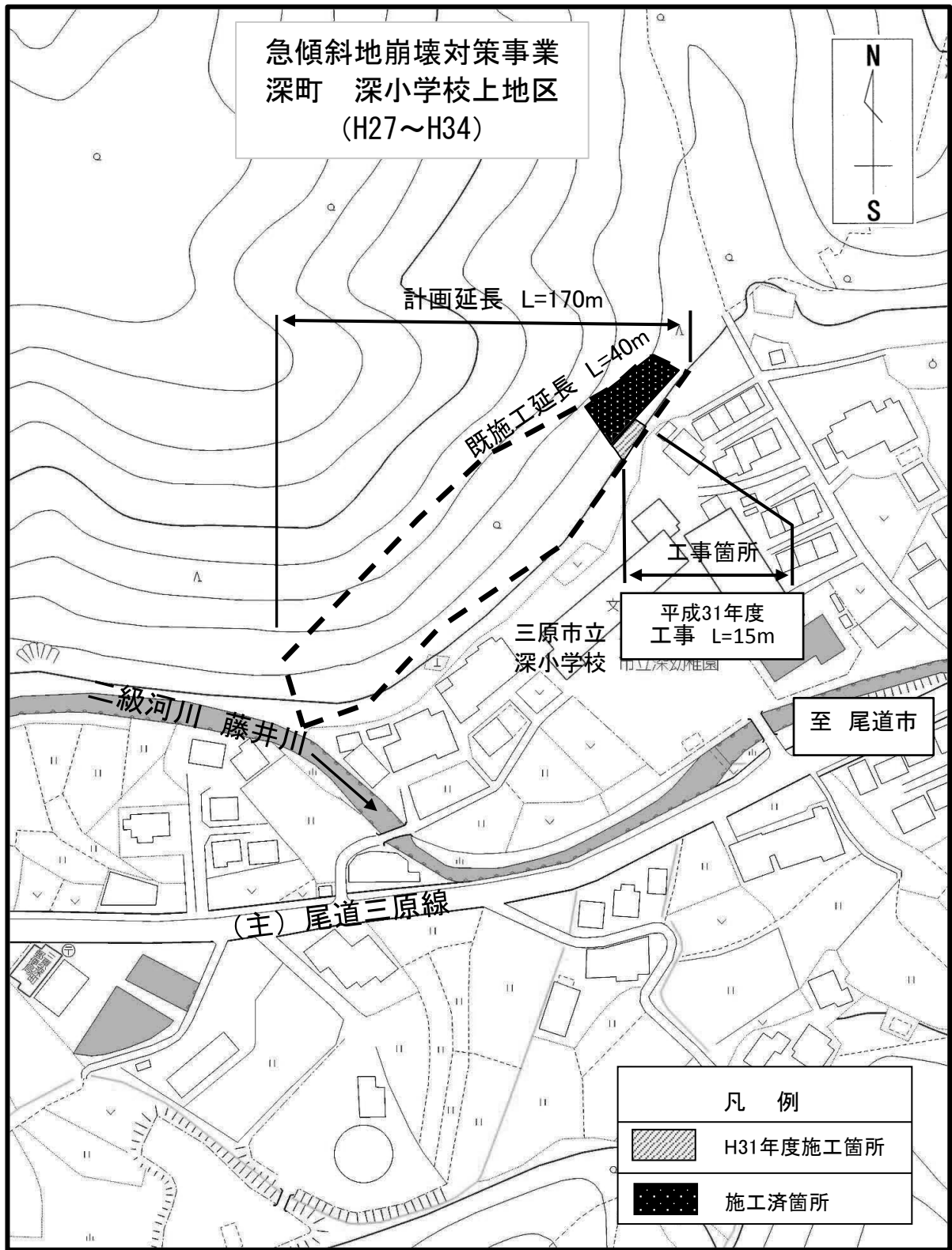

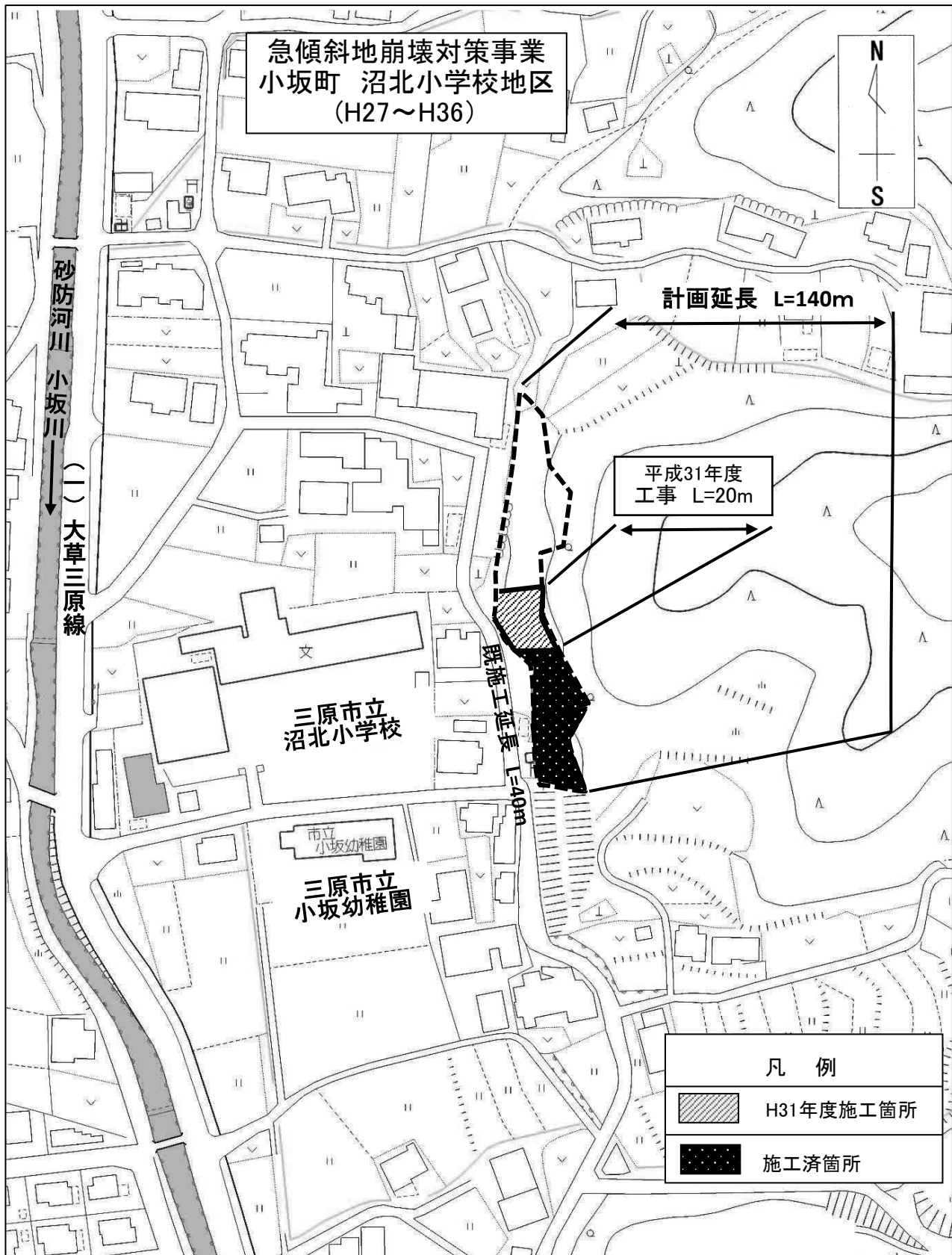

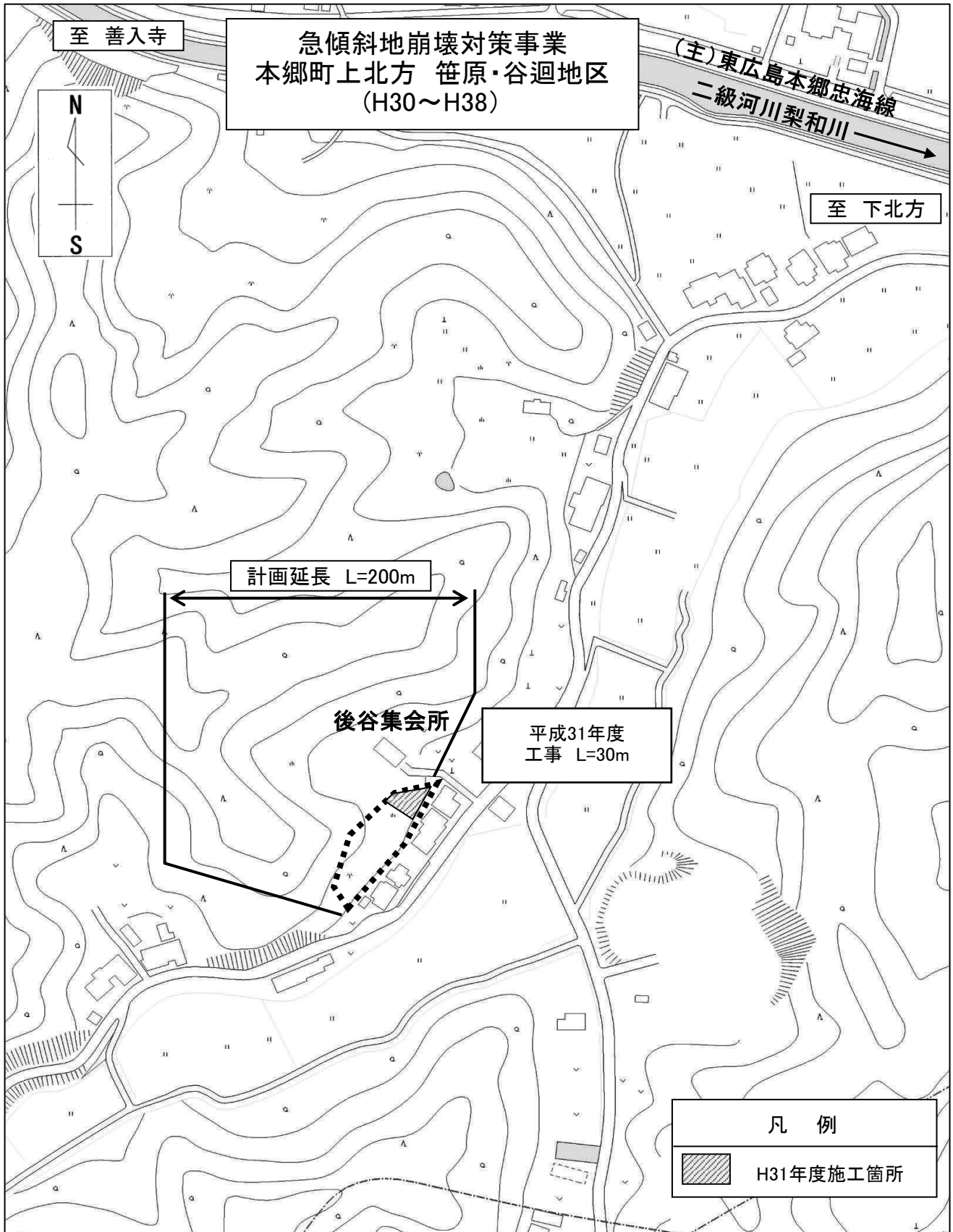

災害復旧費 農林水産施設災害復旧費

平成30年発生補助災害復旧事業

災害査定の箇所数

名 称	箇所数	三原	本郷	久井	大和
農 地	478	69	124	107	178
農業用施設	144	19	46	17	62
ため池	32	5	11	5	11
頭首工	11	5	3	1	2
水 路	64	7	16	7	34
揚水機	5	1	4	—	—
農 道	32	1	12	4	15
小 計	622	88	170	124	240
林道施設	4	1	3	—	—
合 計	626	89	173	124	240

小規模崩壊地復旧事業

事業名	事業主体	平成 31 年度事業計画
小規模崩壊地復旧事業 (三原市全域)	三原市 (継続)	事業費 25,000 千円 ○県補助事業 事業内容 事業箇所数 4 箇所 負担割合 県 50.0% 市 35.0% 分担金 15.0%

災害復旧費 公共土木施設災害復旧費

平成30年発生補助災害復旧事業

災害査定の箇所数

名称	箇所数	三原	本郷町	久井町	大和町
道路	208	62	49	50	47
河川	94	27	31	6	30
橋梁	9	1	4	—	4
合計	311	90	84	56	81

土木費 土木管理費

○建築物災害対策事業費 1,594千円

【目的】

「建築物の耐震改修の促進に関する法律」に基づき、地震による建築物の倒壊等の被害から市民の生命、身体及び財産を保護するため、耐震基準に満たない木造住宅の耐震化を促進させる。

【内容】

- 1 木造住宅耐震診断業務委託料 935 千円
木造住宅の耐震診断を、診断申込者の負担 1 万円のみで、三原市耐震診断資格者へ委託して実施する。
- 2 木造住宅耐震改修事業費補助 600 千円
耐震基準に満たない木造住宅の耐震改修工事について、費用の一部を補助する。
補助金の額
 - ・全体耐震改修 上限 600 千円 (補助率 1/2)
 - ・部分耐震改修 上限 400 千円 (補助率 1/2)
 - ・耐震シェルター設置 上限 200 千円 (補助率 1/2)
- 3 耐震啓発事務等 59 千円

土木費 都市計画費

○大規模盛土造成地調査委託料 12,800 千円

【目的】

近年、大地震等が頻繁に発生し、広範囲に甚大な被害をもたらしていることから、宅地防災の一環として宅地造成工事規制区域内の大規模盛土造成地マップを作成し、公表することにより、市民の防災意識を高め、災害の未然防止を図る。

【内容】

宅地造成工事規制区域内の大規模盛土造成地を調査し、その位置及び規模を示したマップを作成する。

- ・調査対象面積 8.0 km²

施策名	5-2-1 消防・救急体制の整備
施策がめざす三原市の姿	消防・救急活動が迅速に行われ、市民の生命・財産が守られている。

1 基本方針

- A 消防庁舎等の建替，改修を進めるとともに，消防体制の充実強化を図ります。
- B 消防団の施設・装備を充実させるとともに，教育訓練を行い，地域防災力の向上を図ります。
- C 防火座談会，予防査察による火災予防思想の普及啓発とともに，救命講習により応急手当ができるバイスタンダーの養成を進めます。
- D
- E

2 達成度を測る指標

指標名	初期値	直近の現状値	H31目標値	H31目標値 (長期総合計画)
(1) 火災・救急・救助の現場到着所要時間	平均8.7分 (H25年)	平均9.0分 (H30年)	短縮	短縮
(2) 出火件数	82件 (H25年)	80件 (H30年)	減少	減少
(3) 市民の普通救命講習受講者数	7,700人 (H25年度)	9,600人 (H29年度)	10,000人	10,000人
(4)				
(5)				

3 目標達成のための主な取組（予算事項）

番号	予算事項名	事業概要	当初予算額（単位：千円）		
			H30年度	H31年度	対前年
①	消防設備・施設整備事業	消防車両や消防施設を計画的に整備する。	233,161	71,308	△ 161,853
②	消防団活性化対策事業	消防団拠点施設や，設備の更新等により，消防防災活動の活発化を図る。	5,840	11,810	5,970
③	救命率向上対策	市民の救急救命体制の強化と，応急手当の普及啓発を推進する。	—	—	—
④					
⑤					

4 目標達成のための取組のうち主な個別事業

① 消防設備・施設整備事業

番号	個別事業名	予算科目等	関係課	本年度の事業概要及び活動指標	影響指標
1	防火貯水槽整備事業	一般会計 消防費 消防費	消防本部	耐震性貯水槽を2か所（本郷北一丁目、大和町大草）に新設する。 消防水利充足率 78.55%(H30)→78.76%(H31)	(1)
2	署関係車両設備整備事業	一般会計 消防費 消防費	消防本部	本署配備の救急艇（かもめ号・H14年式）を更新する。	—
3					

② 消防団活性化対策事業

番号	個別事業名	予算科目等	関係課	本年度の事業概要及び活動指標	影響指標
1	消防団関係車両・設備整備事業	一般会計 消防費 消防費	消防本部	消防団の小型動力ポンプ積載車1台、小型動力ポンプ4台を更新する。 消防団員の実数 1,326人(H30)→1,335人(H31)	—
2					
3					

③ 救命率向上対策

番号	個別事業名	予算科目等	関係課	本年度の事業概要及び活動指標	影響指標
1	救命率向上対策事業	—	消防本部	普通救命講習の受講者数の増加を図り、応急手当ができるバイスタンダーの養成を進める。 受講者数 9,800人(H30)→10,000人(H31)	(3)
2					
3					

番号	個別事業名	予算科目等	関係課	本年度の事業概要及び活動指標	影響指標
1					
2					
3					

番号	個別事業名	予算科目等	関係課	本年度の事業概要及び活動指標	影響指標
1					
2					
3					

消防費 消防費

署関係車両整備事業（常備消防施設等整備事業費）

47,300 千円

○救急艇更新 47,300 千円

配置場所

本署（平成 14 年式を更新）

仕様

船体 FRP 製

エンジン ディーゼルエンジン（船内機）

主な装備 患者用ベッド，エアコン，レーダー，GPS プロッター

消防団関係車両・設備整備事業（非常備消防施設等整備事業費）

10,380 千円

○小型動力ポンプ積載車更新 7,200 千円

配置場所

船木分団中筋屯所（平成 5 年式の車両を更新）

車両仕様

車両型式 ダブルキャブオーバー型

排気量 2,800cc

駆動方式 4 輪駆動

乗車定員 6 人

○小型動力ポンプ更新 4 台 3,180 千円

配置場所

幸崎分団屯所（平成 4 年式のポンプを更新）

糸崎分団屯所（平成 5 年式のポンプを更新）

沼田東分団本市格納庫（昭和 60 年式のポンプを更新）

木原分団下木原格納庫（昭和 61 年式のポンプを更新）

防火貯水槽整備事業(常備消防施設等整備事業費) 12,300 千円 (2 基)

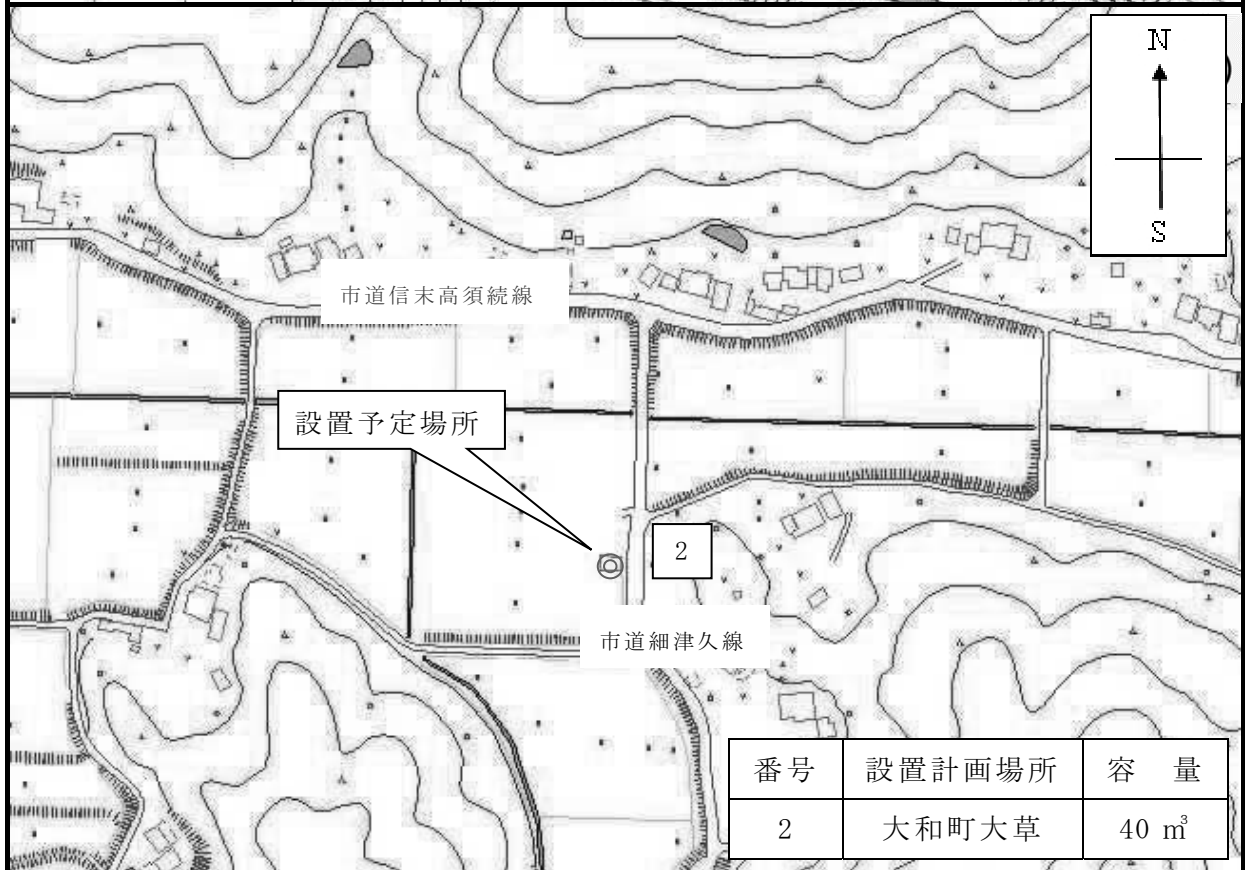

施策名	5-2-2 防犯活動・交通安全対策の推進
施策がめざす三原市の姿	犯罪や交通事故の心配が少なくなり、安心して生活できる。

1 基本方針

A 警察，防犯関係団体等との緊密に連携した防犯対策を推進します。

B 地域ぐるみの交通安全運動の推進や安全な道路環境整備など，総合的な対策を推進します。

C

D

E

2 達成度を測る指標

指標名	初期値	直近の現状値	H31目標値	H31目標値 (長期総合計画)
(1) 人口千人当たりの刑法犯認知件数	7.32件 (H25年度)	5.33件 (H30年)	H30年値 の減少	減少
(2) 人口千人当たりの交通事故発生件数	4.51件 (H25年度)	2.02件 (H30年)	H30年値 の減少	減少
(3)				
(4)				
(5)				

3 目標達成のための主な取組（予算事項）

番号	予算事項名	事業概要	当初予算額（単位：千円）		
			H30年度	H31年度	対前年
①	子どもの安心・安全事業	青色パトロール，メール配信による情報提供等，子ども安全プロジェクトに取り組む。	8,511	6,436	△ 2,075
②	防犯灯維持管理事業	防犯灯を適切に管理する。	108,163	6,055	△ 102,108
③	交通安全事業	交通安全の啓発活動を行う。	4,306	4,220	△ 86
④	通学路交通安全プログラム事業	市内の小中学校の通学路危険箇所を点検し，必要な対策・対応を行う。	40,000	32,000	△ 8,000
⑤					

4 目標達成のための取組のうち主な個別事業

① 子どもの安心・安全事業

番号	個別事業名	予算科目等	関係課	本年度の事業概要及び活動指標	影響指標
1	メール配信システム	一般会計 総務費 総務管理費	危機管理課	災害情報伝達手段の多重化としてメール配信システムを導入し、市民へ防災・防犯の情報をメール配信する。	(1)
2	防犯カメラ設置費補助	一般会計 総務費 総務管理費	生活環境課	町内会等が地域の防犯対策を目的に設置する防犯カメラに対し、補助金を交付（補助率3/4、上限300千円/台）する。	(1)
3					

② 防犯灯維持管理事業

番号	個別事業名	予算科目等	関係課	本年度の事業概要及び活動指標	影響指標
1	防犯灯維持管理事業	一般会計 総務費 総務管理費	生活環境課 各支所	防犯灯設置基準に基づき設置し、適切に管理する。	(1)
2					
3					

③ 交通安全事業

番号	個別事業名	予算科目等	関係課	本年度の事業概要及び活動指標	影響指標
1	交通安全事業	一般会計 総務費 総務管理費	生活環境課	交通指導員の配置により交通安全対策を推進する。 交通安全意識の向上に向けた啓発活動を推進する。	(2)
2					
3					

④ 通学路交通安全プログラム事業

番号	個別事業名	予算科目等	関係課	本年度の事業概要及び活動指標	影響指標
1	通学路交通安全事業（社会資本整備総合交付金事業）	一般会計 土木費 道路橋梁費	土木管理課	市道本町1号線外14路線 路肩設置（側溝改修） L=500m, 防護柵 L=40m, 区画線 L=500m, 道路反射鏡 2基, 道路照明 5基	(2)
2	通学路交通安全事業	—	生活環境課 土木管理課 学校教育課	国・県・学校・PTA等と連携した通学路の点検・対策を通じ通学路の交通安全確保を図る。	(2)
3					

番号	個別事業名	予算科目等	関係課	本年度の事業概要及び活動指標	影響指標
1					
2					
3					

施策名	5-2-3 消費者・生活者の安心の確保
施策がめざす三原市の姿	消費者トラブルや生活の心配事が解決するなど、安心して生活できている。

1 基本方針

A	無料法律相談の開催により、法的・専門的な問題を解決できる環境を整えます。
B	電子商取引やさまざまな詐欺に対する情報提供、出前講座等による啓発を推進します。
C	消費者への迅速で的確な情報提供や、消費生活能力の向上を図るために、国民生活センター・経済産業省や県等の関係機関との連携を強化します。
D	
E	

2 達成度を測る指標

指標名	初期値	直近の現状値	H31目標値	H31目標値 (長期総合計画)
(1) 市民生活に関する相談のうち、解決又は関係機関に引き継いだ割合	95% (H25年度)	95.5% (H30年度)	上昇	上昇
(2) 消費生活相談に対する解決策の提示割合	97.4% (H25年度)	97.0% (H29年度)	H25年度値の維持	H25年度値の維持
(3)				
(4)				
(5)				

3 目標達成のための主な取組（予算事項）

番号	予算事項名	事業概要	当初予算額（単位：千円）		
			H30年度	H31年度	対前年
①	行政相談・無料法律相談事務事業	市民対象の行政相談や無料法律相談を実施する。	545	550	5
②	消費生活センター運営事業	消費生活の安定・向上に向けた相談業務と啓発活動を実施する。	7,514	7,477	△ 37
③					
④					
⑤					

4 目標達成のための取組のうち主な個別事業

① 行政相談・無料法律相談事務事業

番号	個別事業名	予算科目等	関係課	本年度の事業概要及び活動指標	影響指標
1	一日総合相談室開催事業	一般会計 総務費 総務管理費	生活環境課	住民の苦情・相談に対し、行政機関・司法書士など多分野の相談員による的確な助言・処理により、住民サービスの向上を図る。10月開催予定。	(1)
2	無料法律相談開催事業	一般会計 総務費 総務管理費	生活環境課	弁護士による無料法律相談の開催により、法律的・専門的に問題を解決できる環境を整える。 (年15回開催)	(1)
3					

② 消費生活センター運営事業

番号	個別事業名	予算科目等	関係課	本年度の事業概要及び活動指標	影響指標
1	消費生活センター運営事業	一般会計 商工費 商工費	商工振興課	相談体制の充実（相談員3人による常時2人体制）及び消費者行政の啓発を図ることにより、市民の消費生活の安定及び向上を図る。	(2)
2					
3					

番号	個別事業名	予算科目等	関係課	本年度の事業概要及び活動指標	影響指標
1					
2					
3					

番号	個別事業名	予算科目等	関係課	本年度の事業概要及び活動指標	影響指標
1					
2					
3					

番号	個別事業名	予算科目等	関係課	本年度の事業概要及び活動指標	影響指標
1					
2					
3					

商工費 商工費

・消費生活センター運営事業（消費生活センター運営事業費） 【7,477 千円】

市民の消費生活の安心と安全を確保するため、消費者相談窓口を設置し、相談の受付・処理、情報の収集・提供を行う。

○消費生活センター

場 所：三原市役所 5 階（新庁舎への移転後は 3 階の予定）

開 設 日：月曜日～金曜日（祝日，年末年始は除く）

開設時間：午前 9 時～午後 4 時

相 談 員：3 人（常時 2 人以上）

○消費生活巡回相談

毎月第 2・3・4 金曜日に、相談員が本郷・久井・大和地域（各支所）に出向いて相談業務を行う。（予約制）

○消費者啓発

消費者を狙った悪質商法や消費トラブルを未然に防ぐため、相談員による出前講座を実施するとともに、消費者月間等における講演会や学生向けの講座開催，グッズ配布等による啓発を行う。

施策名	5-3-1 環境保全と低炭素まちづくりの推進
施策がめざす三原市の姿	身近な環境が保たれ、地球環境にやさしい生活が営まれている。

1 基本方針

- A 環境との関わりについて理解と意識を深められるよう、環境問題に関し、更なる啓発に取り組みます。
- B 環境保全活動団体に対する運営支援により、豊かな森林・河川・海浜等を保全するとともに、自然環境を交流資源として有効な活用を進めます。
- C 全市的な地球温暖化対策を推進するため、二酸化炭素排出量の削減に向け、省エネルギー化への取組や家庭用燃料電池システム（エネファーム）等の普及促進に取り組みます。
- D
- E

2 達成度を測る指標

指標名	初期値	直近の現状値	H31目標値	H31目標値 (長期総合計画)
(1) 家庭用燃料電池システム（エネファーム）設置費補助件数	0件 (H26年度)	40件 (H29年度)	80件	850件
(2) 海・川・里山など、身近に自然と触れ合える環境が保たれていると感じる市民の割合	23.9% (H25年度)	23.2% (H30年度)	上昇	上昇
(3)				
(4)				
(5)				

3 目標達成のための主な取組（予算事項）

番号	予算事項名	事業概要	当初予算額（単位：千円）		
			H30年度	H31年度	対前年
①	家庭用燃料電池システム（エネファーム）設置費補助事業	家庭用燃料電池システム（エネファーム）の設置者（事業者を除く）に対し支援する。	1,400	1,400	0
②	きれいな三原まちづくり推進事業	きれいな三原まちづくりの啓発を行う。	717	688	△ 29
③	環境保全啓発事業	環境保全意識の向上に必要な教育や啓発活動を行う。	1,911	1,899	△ 12
④	環境保全活動支援事業	環境保全活動団体（みはらし環境会議）が行う活動を支援する。	1,035	839	△ 196
⑤					

4 目標達成のための取組のうち主な個別事業

① 家庭用燃料電池システム（エネファーム）設置費補助事業

番号	個別事業名	予算科目等	関係課	本年度の事業概要及び活動指標	影響指標
1	家庭用燃料電池システム（エネファーム）設置費補助事業	一般会計 衛生費 清掃費	生活環境課	家庭用燃料電池システムの設置に対して補助することにより、CO ₂ 削減を促進する。補助額は1件当たり70千円を上限とする。（31年度は20件の予定）	(1)
2					
3					

② きれいな三原まちづくり推進事業

番号	個別事業名	予算科目等	関係課	本年度の事業概要及び活動指標	影響指標
1	きれいな三原まちづくり推進事業費	一般会計 衛生費 清掃費	生活環境課	巡視パトロールによる定点調査時に違反行為者への注意喚起や通行者へ啓発活動など条例に関する周知を行う。JR三原駅周辺で関係団体と啓発活動を行う。	(2)
2					
3					

③ 環境保全啓発事業

番号	個別事業名	予算科目等	関係課	本年度の事業概要及び活動指標	影響指標
1	環境協働研究事業	一般会計 衛生費 清掃費	生活環境課	広島商船高等専門学校と協働し、子ども達に練習船を使用した海洋調査や、身近なエネルギーなどの環境問題について、学習・体験事業を行う。	(2)
2	ヒョウモンモドキ保護事業	一般会計 衛生費 清掃費	生活環境課	環境省の絶滅危惧ⅠA類に指定されているヒョウモンモドキの保護のため、地元住民、環境保護団体、県、世羅町と連携して保全活動を実施する。	(2)
3	水辺教室開催事業	一般会計 衛生費 清掃費	生活環境課	市内の小学生を対象とし、市内を流れる河川や瀬戸内海の水生生物の調査を継続して行い、水質を把握するとともに、環境学習を推進する。	(2)

④ 環境保全活動支援事業

番号	個別事業名	予算科目等	関係課	本年度の事業概要及び活動指標	影響指標
1	環境保全活動支援事業費	一般会計 衛生費 清掃費	生活環境課	みはらし環境会議・各地域会議の支援を行い、地域の特性を活かした協働事業の実践など第2次環境基本計画に掲げた施策を推進する。	(2)
2					
3					

番号	個別事業名	予算科目等	関係課	本年度の事業概要及び活動指標	影響指標
1					
2					
3					

施策名	5-3-2 循環型社会形成の推進
施策がめざす三原市の姿	ごみの分別やりサイクルの取組が行われ、ごみの減量化が進んでいる。

1 基本方針

- A ごみの減量化、再資源化促進のため、事業系ごみの減量化などを一層強化します。
- B 古紙類の再資源化については、集団回収事業を中心とし、拠点回収事業など補完的的事业と一体的に推進し、市全体のごみの排出抑制と再資源化率の向上を図ります。
- C 廃棄物処理施設の長寿命化・延命化を図り、適正・安全かつ安定的な処理体制を確保します。
- D
- E

2 達成度を測る指標

指標名	初期値	直近の現状値	H31目標値	H31目標値 (長期総合計画)
(1) 市民1日1人当たりのごみ排出量	964.0g (H25年度)	903g (H29年度)	934g	1,025.8g
(2) 再資源化率	13.1% (H25年度)	15.3% (H29年度) ※錯誤訂正	17.2%	25.5%
(3)				
(4)				
(5)				

3 目標達成のための主な取組（予算事項）

番号	予算事項名	事業概要	当初予算額（単位：千円）		
			H30年度	H31年度	対前年
①	三原市一般廃棄物処理基本計画改定・推進事業	社会情勢の変化をふまえて現基本計画を改定し、計画を推進する。	37,128	68,818	31,690
②	三原市古紙等資源集団回収事業	資源回収団体を支援し、ごみの排出抑制と再資源化の向上を図る。	11,650	10,593	△ 1,057
③	三原市清掃工場運転維持管理事業	三原市清掃工場を安定稼働する。	315,122	345,265	30,143
④	新最終処分場整備事業	現施設の更新を行う。	57,855	58,390	535
⑤					

4 目標達成のための取組のうち主な個別事業

① 三原市一般廃棄物処理基本計画改定・推進事業

番号	個別事業名	予算科目等	関係課	本年度の事業概要及び活動指標	影響指標
1	廃棄物減量等推進事業	一般会計 衛生費 清掃費	環境管理課	処理施設における展開検査の実施，分別区分の細分化等による事業系ごみの減量化，資源化の促進を行う。	(1) (2)
2					
3					

② 三原市古紙等資源集団回収事業

番号	個別事業名	予算科目等	関係課	本年度の事業概要及び活動指標	影響指標
1	古紙等資源集団回収奨励金交付事業	一般会計 衛生費 清掃費	環境管理課	奨励金 @7円×1,449,000kg=10,143千円 割り増し交付 @5千円×50団体=250千円	(1) (2)
2	古紙等資源集団回収保管庫設置費補助事業	一般会計 衛生費 清掃費	環境管理課	保管庫 @100千円×2基=200千円	(1) (2)
3					

③ 三原市清掃工場運転維持管理事業

番号	個別事業名	予算科目等	関係課	本年度の事業概要及び活動指標	影響指標
1	三原市清掃工場連続運転化(24時間化)事業	一般会計 衛生費 清掃費	環境管理課	久井地域及び世羅郡世羅町のもやすごみを安定的に焼却処理するため，24時間連続運転を実施する。	—
2					
3					

④ 新最終処分場整備事業

番号	個別事業名	予算科目等	関係課	本年度の事業概要及び活動指標	影響指標
1	最終処分場延命化事業	一般会計 衛生費 清掃費	環境管理課	清掃工場灰積出場を大型車対応に改造し，平成28年6月から(一財)広島県環境保全公社の出島処分場へ焼却灰等を搬出している。	—
2					
3					

番号	個別事業名	予算科目等	関係課	本年度の事業概要及び活動指標	影響指標
1					
2					
3					

衛生費 清掃費

1 廃棄物減量推進事業

平成 28 年 4 月に改定した一般廃棄物処理基本計画に基づき、排出抑制、資源化等事業を推進する。

目標値

指標名	平成 29 年度(実績)	平成 31 年度
1 日 1 人当たりごみ排出量	903g	934g
再資源化率	15.3%	17.2%

(1) 古紙等資源集団回収奨励制度 10,393 千円

廃棄物の再利用を促進し、その減量化を図るため、資源として再利用できる古紙等の廃棄物を集団により回収を行う市民団体に対し、1kgにつき7円を奨励金として交付する。また、年度に3回以上古紙等資源回収を実施し、かつ前年度の回収量を上回った場合は、別途5,000円を交付する。

(ア) 奨励金

事業費内訳	回収量	奨励金額
	1,449 t	10,143 千円

(イ) 割り増し交付

事業費内訳	件数	奨励金額
	50	250 千円

(2) 古紙等資源集団回収保管庫設置費補助 200 千円

古紙等の資源物を一時的に保管する保管庫を設置、修繕、改造する資源集団回収登録団体に対し、消費税を含む経費の1/2以内の額(上限10万円)を補助金として交付する。

事業費内訳	件数	補助金額
	2	200 千円

2 ごみの新分別体制の周知啓発業務 8,800 千円

不燃物処理工場の更新に伴い、分別を変更するため、分別ガイドやごみステーション設置用の看板を作成する。

内容	個数	金額
ごみステーション用看板	2,000 枚	800 千円
分別変更点のチラシ	44,000 枚	308 千円
全戸配布用封筒	44,000 枚	528 千円
ごみの分別ガイド作成	50,000 部	4,000 千円
封函・封入作業	44,000 世帯	3,164 千円
合計		8,800 千円

3 不燃物処理工場更新事業（負担金事業） 344,760 千円

(1) 事業の目的

新たに不燃物処理工場を整備し、現施設の老朽化、非効率な配置等の課題の解消を図る。（三原広域市町村圏事務組合事業）

(2) 事業の概要

事業期間 平成 30 年度～平成 32 年度

全体事業費 2,970,084 千円

年次スケジュール

H30～H32 施工監理業務，建設工事

(3) 主な事業計画

H31 年度事業費 599,042 千円（三原広域市町村圏事務組合歳出）

※循環型社会形成推進交付金対象事業（交付率 1/3）

交付金額 182,700 千円（三原広域市町村圏事務組合歳入）

三原市負担金 344,760 千円

4 清掃工場運転維持管理事業

(1) 清掃工場改修工事 75,550 千円

平成 26 年度～平成 28 年度の基幹的設備改良工事により、平成 43 年度までの施設延命化を図っているが、安定処理を継続するための耐火物等補修工事等を行う。

内容	金額
設計・施工監理業務委託料	3,250 千円
施設補修工事費	20,300 千円
施設整備工事費	52,000 千円
合計	75,550 千円

(2) 連続運転化に伴う運転管理業務委託 130,940 千円

平成 31 年度から久井地域及び世羅郡世羅町のもやすごみを清掃工場で見受け入れることから、安定的に焼却処理するため、連続運転化（24 時間化）を実施する。

(3) スtockヤード防犯カメラ設置事業 900 千円

清掃工場敷地内のStockヤードに防犯カメラを設置し、受付を無人化する。

施策名	5-4-1 計画的なまちづくりの推進
施策がめざす三原市の姿	都市計画マスタープラン及び立地適正化計画や緑の基本計画に基づき、様々な施策が展開されている。

1 基本方針

A	長期総合計画で示された将来像や社会情勢の変化等を踏まえ、「三原市都市計画マスタープラン」の見直しを行うとともに、コンパクトシティを推進するため立地適正化計画を策定します。
B	緑豊かな都市環境の整備を総合的に推進するため、緑の基本計画を策定します。
C	景観の保全・形成を図るため、景観行政団体へ移行し、景観計画を策定します。
D	
E	

2 達成度を測る指標

指標名	初期値	直近の現状値	H31目標値	H31目標値 (長期総合計画)
(1)	—			—
(2)				
(3)				
(4)				
(5)				

3 目標達成のための主な取組（予算事項）

番号	予算事項名	事業概要	当初予算額（単位：千円）		
			H30年度	H31年度	対前年
①	都市計画マスタープラン・立地適正化計画策定業務	都市づくりを総合的に推進するため、都市計画マスタープラン及び立地適正化計画を策定する。	—	—	—
②	緑の基本計画策定業務	緑豊かな都市環境の整備を総合的に推進するため、緑の基本計画を策定する。	—	—	—
③	魅力あるまちなみづくり事業	市道本町45号線を中心とした本町西国街道地区の魅力あるまちなみづくりを進めるため「まちなみづくり基本方針」を定め、本町の魅力向上に取り組むことで賑わい再生と定住促進を図る。	2,554	2,065	△ 489
④					
⑤					

4 目標達成のための取組のうち主な個別事業

① 都市計画マスタープラン・立地適正化計画策定業務

番号	個別事業名	予算科目等	関係課	本年度の事業概要及び活動指標	影響指標
1	都市計画マスタープラン・立地適正化計画に基づく都市計画の推進	—	都市開発課	都市計画マスタープラン・立地適正化計画に基づき、持続可能な都市づくりに向けて取り組む。	—
2					
3					

② 緑の基本計画策定業務

番号	個別事業名	予算科目等	関係課	本年度の事業概要及び活動指標	影響指標
1	緑の基本計画の策定など総合的な緑化施策の推進	—	都市開発課	緑豊かな都市環境を推進するため、緑に関する施策を総合的に取り組む。	—
2					
3					

③ 魅力あるまちなみづくり事業

番号	個別事業名	予算科目等	関係課	本年度の事業概要及び活動指標	影響指標
1	魅力あるまちなみづくり事業	一般会計 土木費 都市計画費	都市開発課	本町地区の住民等を対象にしたワークショップを開催し、まちなみづくりの提案書をまとめ、この提案書を反映したまちなみづくり基本方針を作成する。	—
2					
3					

番号	個別事業名	予算科目等	関係課	本年度の事業概要及び活動指標	影響指標
1					
2					
3					

番号	個別事業名	予算科目等	関係課	本年度の事業概要及び活動指標	影響指標
1					
2					
3					

土木費 都市計画費

○魅力あるまちなみづくり事業 2,065千円

本町地区の住民等を対象にしたワークショップを開催し、まちなみづくりの提案書をまとめ、この提案書を反映したまちなみづくり基本方針を作成する。

- 1 事業期間：平成30年度～平成31年度
- 2 事業内容：まちなみづくり基本方針策定支援業務委託

アドバイザー派遣

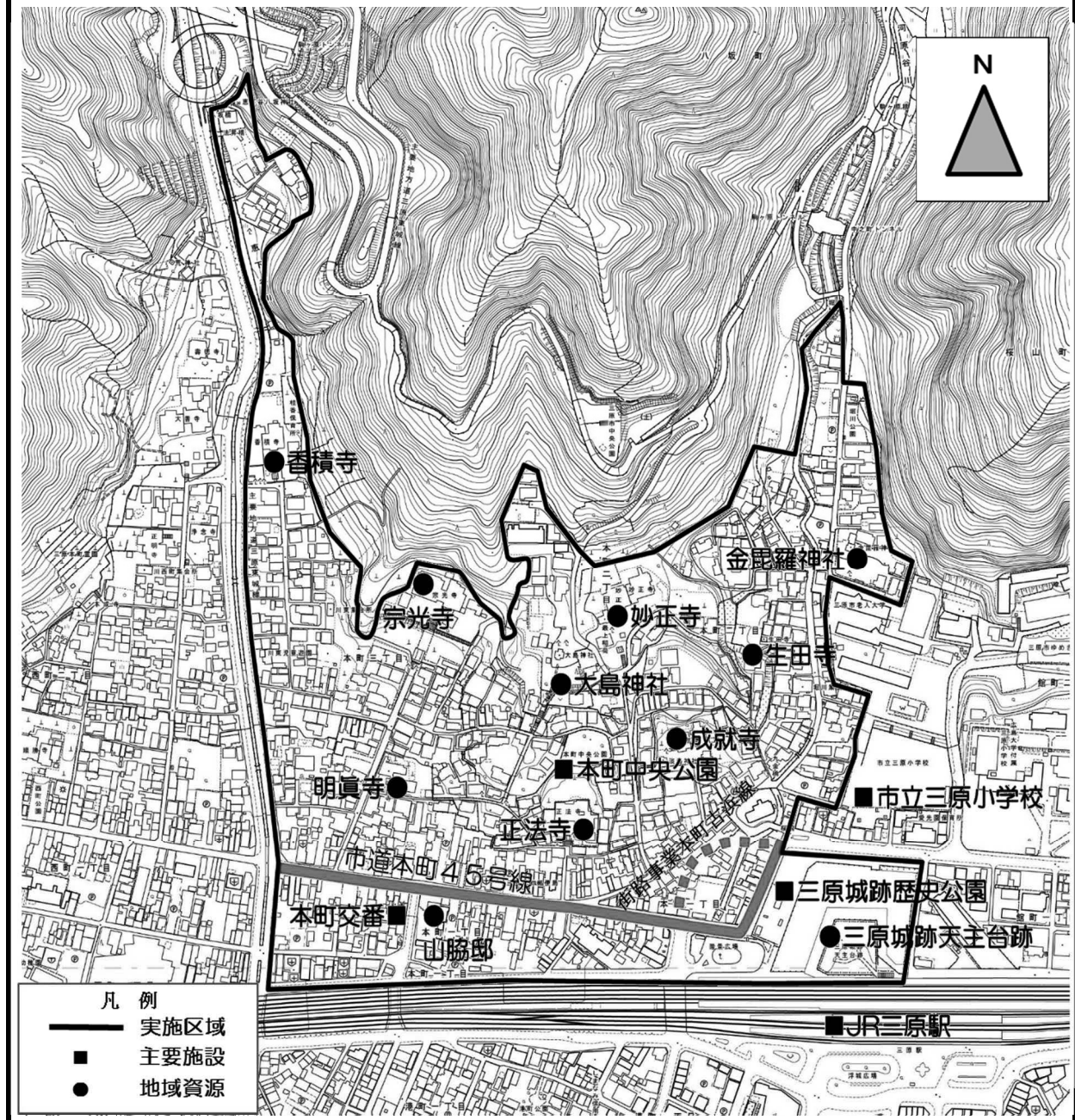

総務費 総務管理費

地籍調査事業 14,168 千円

国土調査法に基づき、地籍の明確化を図る。

1 事業内容

(1) 面積測定・原図及び複図作成・閲覧 (0.99km²・1,182 筆)

小坂町の一部・小泉町の一部・久井町江木の一部

(2) 地籍図数値情報化委託 (0.69km²・904 筆)

小坂町の一部・本郷町善入寺の一部・久井町江木の一部

2 事業費 14,168 千円

3 実施状況 平成 30 年度末

(単位：km²・%)

地区名	総面積	除外面積 ※	調査対象 面積	調査済 面積	残面積	進捗率
三原	205.30	25.05	180.25	33.02	147.23	18.32
本郷	82.19	16.28	65.91	51.62	14.29	78.32
久井	62.17	0.03	62.14	42.07	20.07	67.70
大和	121.88	0.12	121.76	121.76	0	100.00
計	471.54	41.48	430.06	248.47	181.59	57.78

※国有林、離島（佐木島・小佐木島除く）及び埋立地

施策名	5-4-2 都市・生活基盤の整備
施策がめざす三原市の姿	街区や公園などの都市・生活基盤が整備され、快適に生活できる環境が整っている。

1 基本方針

- A 土地区画整理事業により、都市基盤の整備と良質な宅地の供給に努めます。
- B 公園・緑地の持つ総合的な機能が発揮できるよう、整備・保全を図ります。
- C 斎場施設の老朽化に対応し、新斎場建設事業を推進します。
- D
- E

2 達成度を測る指標

指標名	初期値	直近の現状値	H31目標値	H31目標値 (長期総合計画)
(1) 東本通土地区画整理事業区域内の人口	1,240人 (H25年度)	1,484人 (H29年度)	1,750人	1,750人
(2) 住民1人当たり都市公園面積	4.07㎡ (H25年度)	4.27㎡ (H29年度)	4.40㎡	4.40㎡
(3)				
(4)				
(5)				

3 目標達成のための主な取組（予算事項）

番号	予算事項名	事業概要	当初予算額（単位：千円）		
			H30年度	H31年度	対前年
①	東本通土地区画整理事業（街路事業）	都市基盤施設と宅地を一体的に整備する。	220,700	136,900	△ 83,800
②	東本通土地区画整理事業（保留地事業）	良質な宅地を供給するため区域内に保留地を造成する。	110,800	111,000	200
③	都市公園整備事業	都市公園を整備する。	64,400	64,400	0
④	新斎場建設事業	新斎場を建設する。	749,500	366,280	△ 383,220
⑤					

4 目標達成のための取組のうち主な個別事業

① 東本通土地区画整理事業（街路事業）

番号	個別事業名	予算科目等	関係課	本年度の事業概要及び活動指標	影響指標
1	東本通土地区画整理事業（街路事業）	土地区画整理事業特別会計	都市開発課	設計業務委託，道路築造工事L=208m，盛土整地工事A=900㎡，物件移転補償事業進捗率：71.5%（平成30年度末）	(1)
2					
3					

② 東本通土地区画整理事業（保留地事業）

番号	個別事業名	予算科目等	関係課	本年度の事業概要及び活動指標	影響指標
1	東本通土地区画整理事業（保留地事業）	土地区画整理事業特別会計	都市開発課	設計業務委託，道路築造工事L=280m，盛土整地工事A=1,050㎡，物件移転補償事業進捗率：71.5%（平成30年度末）	(1)
2					
3					

③ 都市公園整備事業

番号	個別事業名	予算科目等	関係課	本年度の事業概要及び活動指標	影響指標
1	都市公園整備事業（都市公園安全安心対策緊急総合支援事業）	一般会計 土木費 都市計画費	都市開発課	やまみ三原運動公園施設更新（芝すべり・健康遊具），宮浦公園施設更新（パーゴラ）	(2)
2	都市公園整備事業（東本通地区）	一般会計 土木費 都市計画費	都市開発課	東本通8号公園整備工事	(2)
3					

④ 新斎場建設事業

番号	個別事業名	予算科目等	関係課	本年度の事業概要及び活動指標	影響指標
1	新三原斎場建設事業	一般会計 衛生費 保健衛生費	生活環境課	建築主体工事に着手し，関連する空調設備工事，衛生設備工事，給水管引込工事，電気設備工事，火葬炉設備工事を実施する。	—
2					
3					

番号	個別事業名	予算科目等	関係課	本年度の事業概要及び活動指標	影響指標
1					
2					
3					

土地区画整理事業特別会計

東本通土地区画整理事業



都市公園整備事業（公園施設長寿命化対策支援事業）

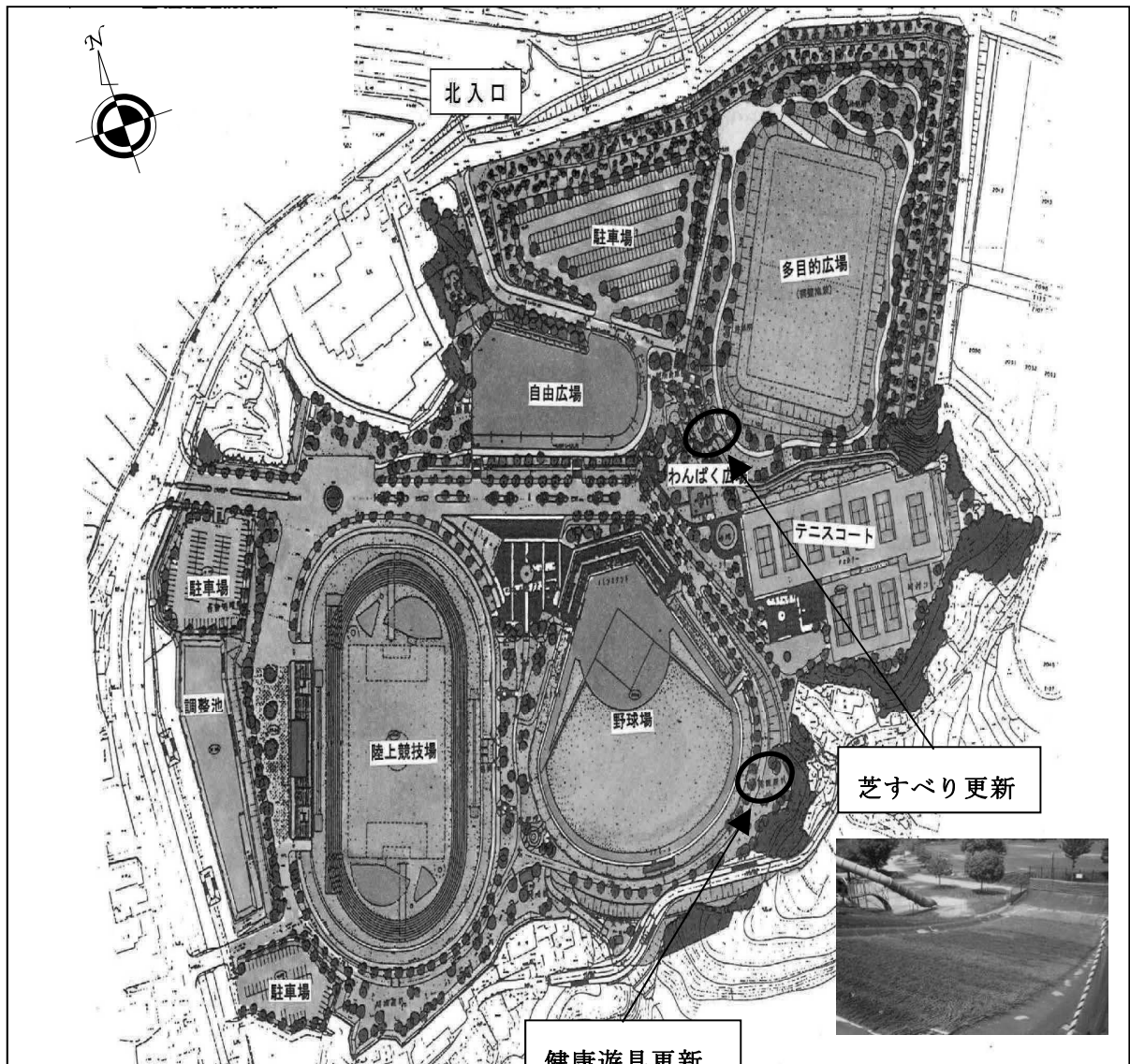

やまみ三原運動公園施設更新

平成 31 年度事業費 14,000 千円



都市公園整備事業（安全安心対策緊急総合支援事業）

都市公園整備事業（東本通地区）

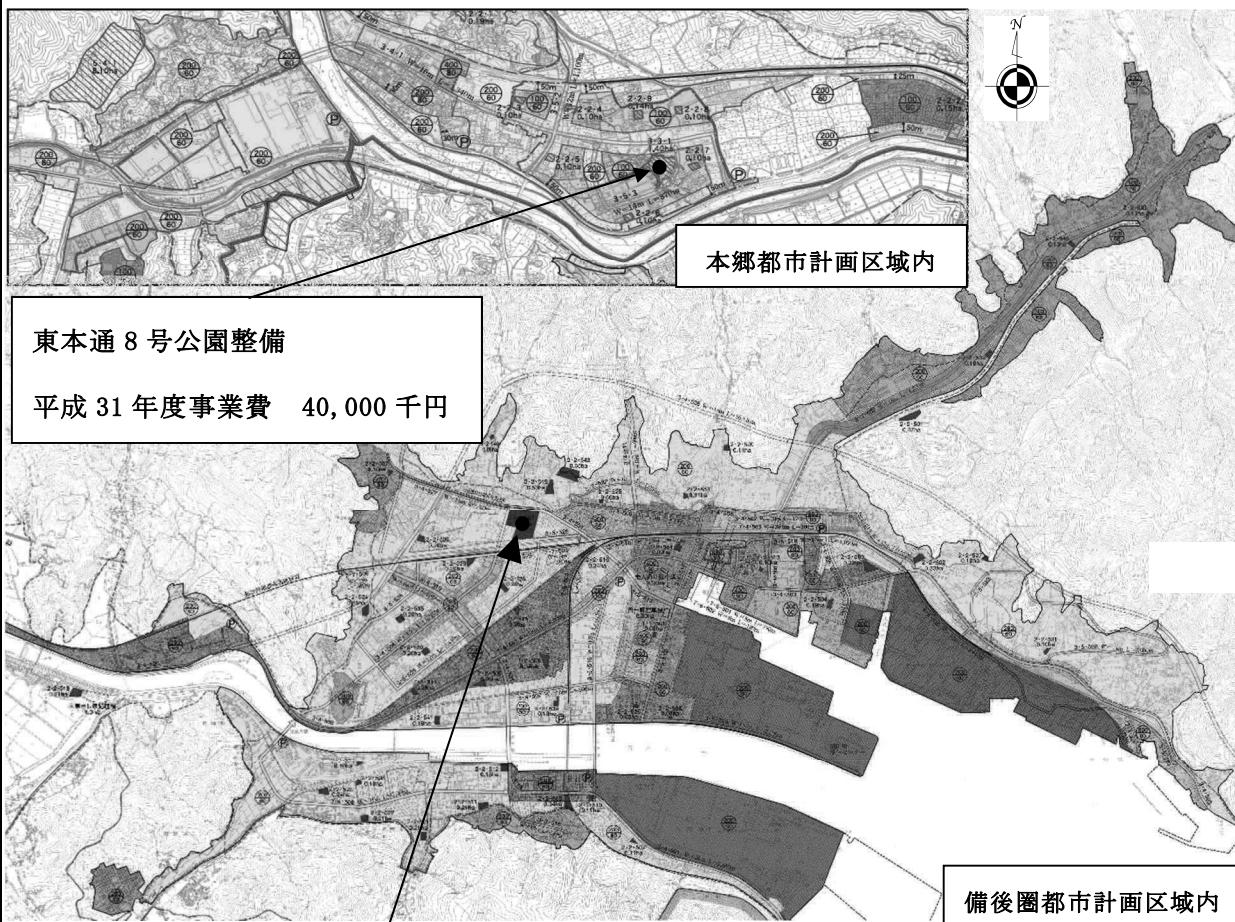

東本通 8 号公園整備
平成 31 年度事業費 40,000 千円

備後圏都市計画区域内

宮浦公園 パーゴラ更新
平成 31 年度事業費 10,000 千円



衛生費 保健衛生費

新三原斎場建設事業

○建築工事期間 平成30年度～平成32年度

○債務負担行為 平成30年度～平成32年度 1,117,700千円

○本年度事業費 366,280千円

(内訳)

(千円)

旅費	370
需用費	130
委託料	8,280
施工管理業務委託料	8,280
工事請負費	355,100
施設設備工事費	346,100
建築主体工事	200,000
空調設備工事	28,600
衛生設備工事	16,800
給水管引込工事	3,400
電気設備工事	47,400
火葬炉設備工事	49,900
コミュニティホーム整備工事費	9,000
負担金補助及び交付金	2,400
集会所敷地舗装費補助	2,400

新三原斎場建設事業

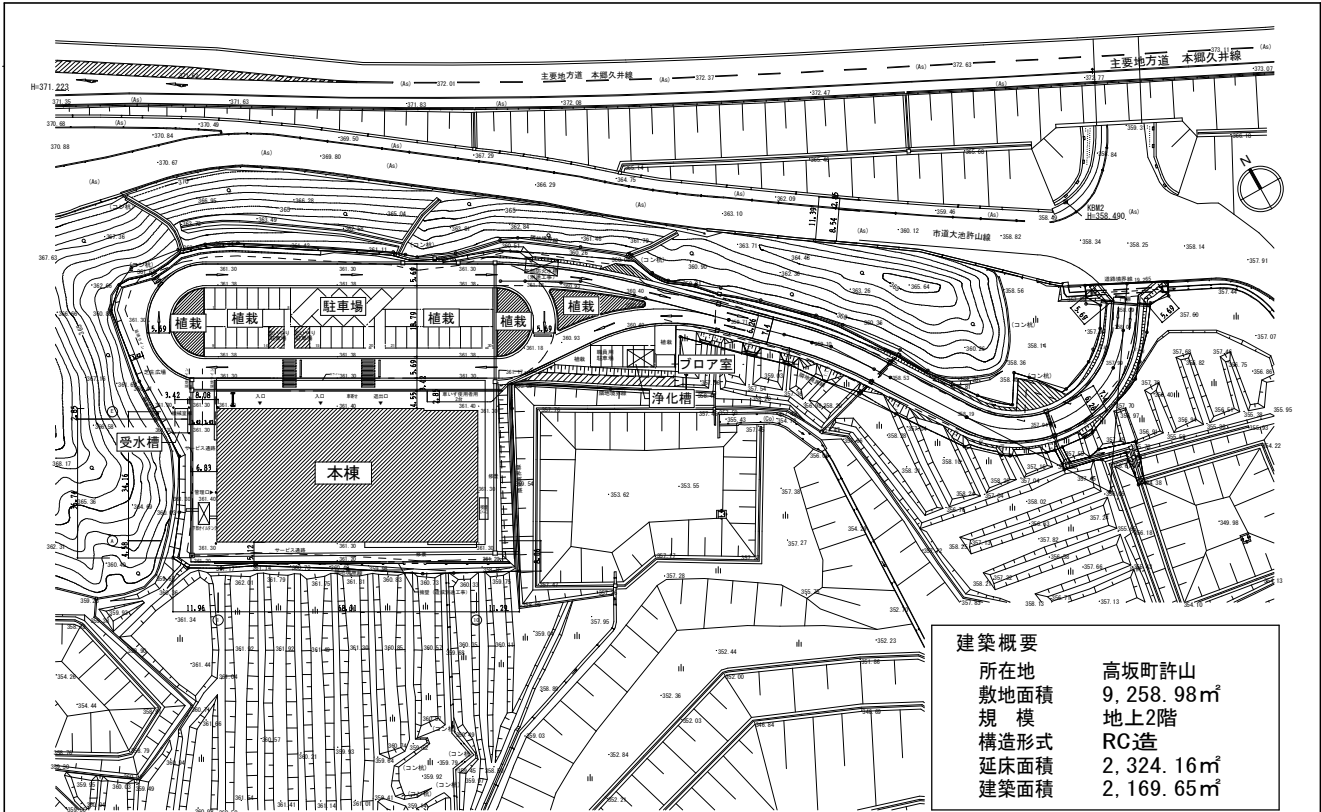

配置図

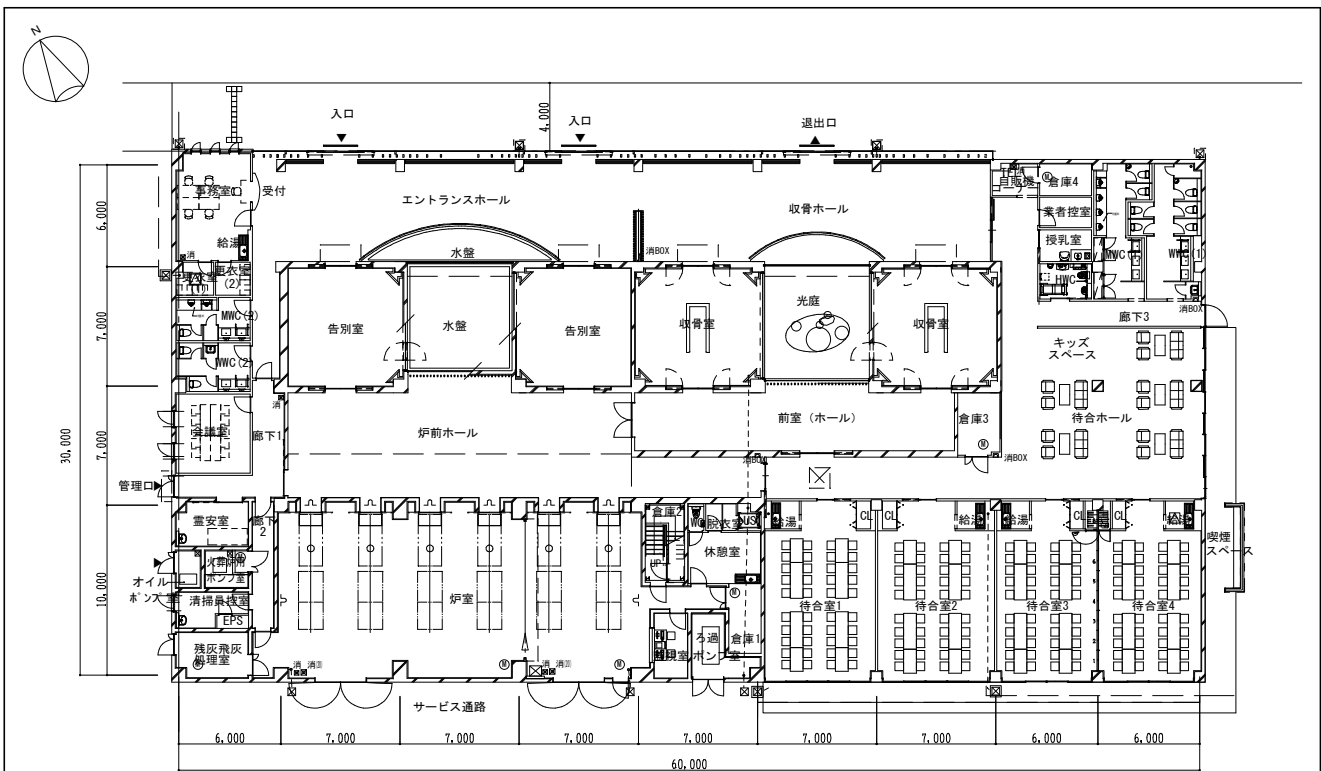

1階平面図

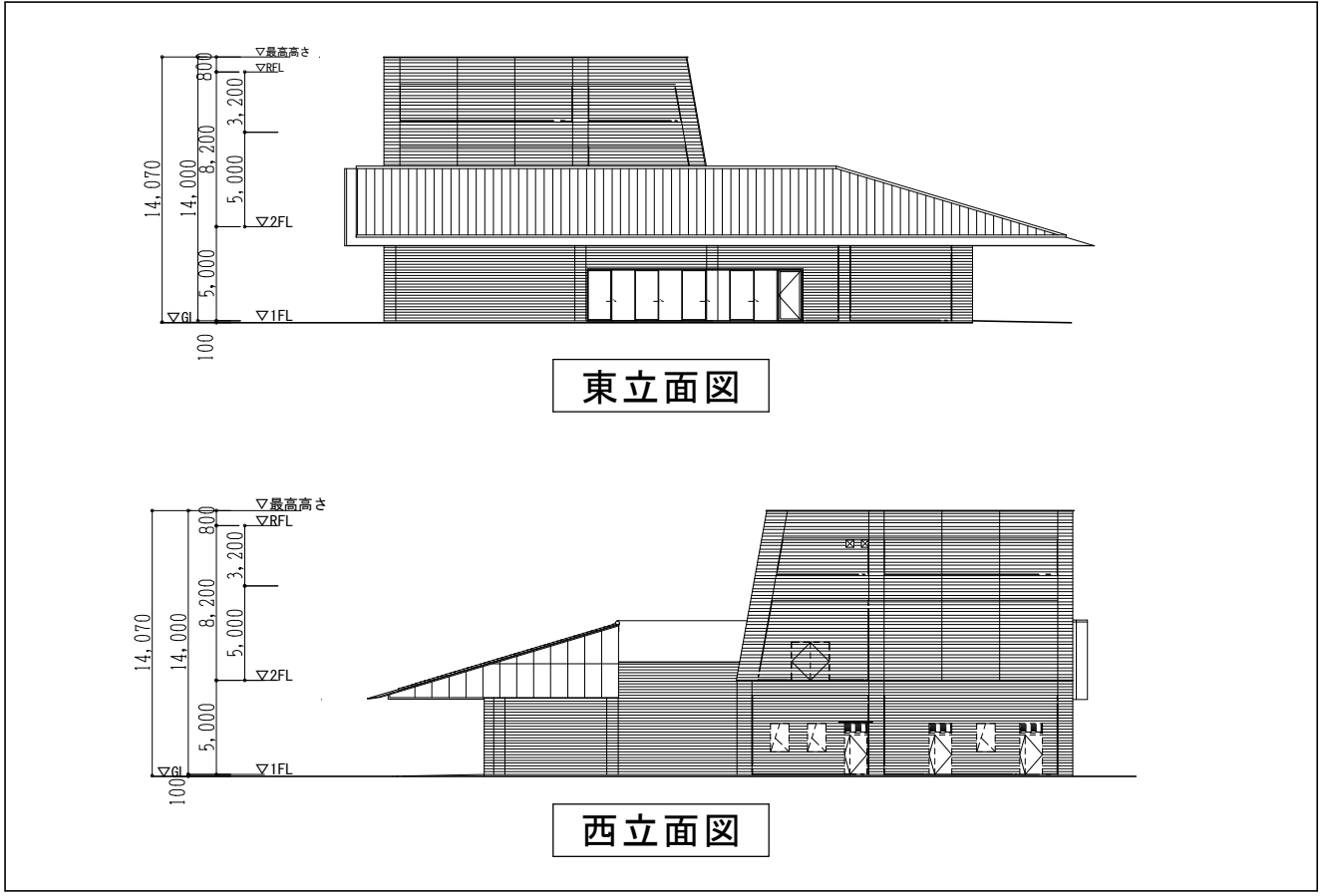
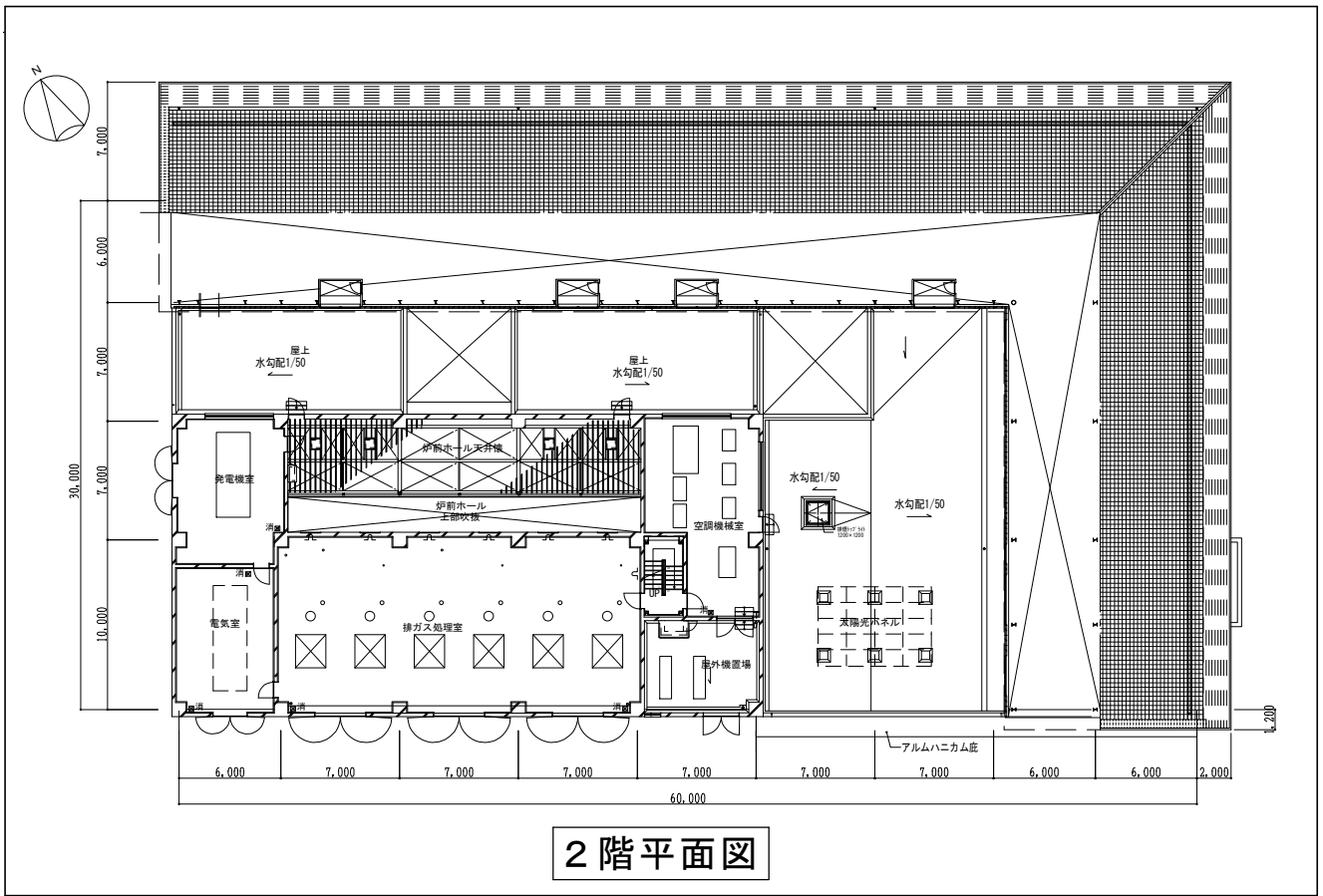

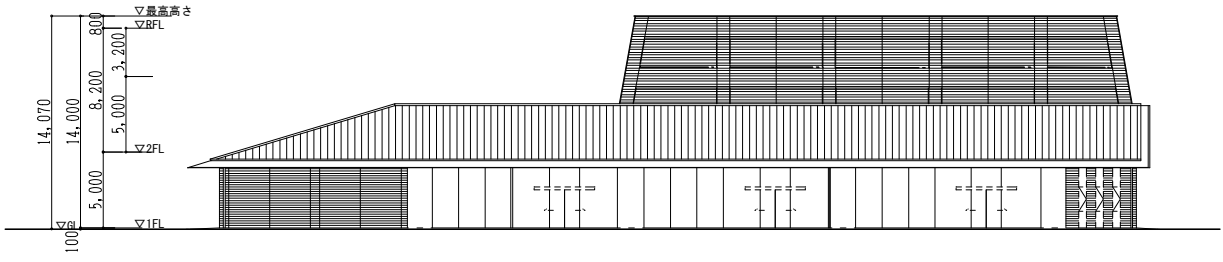

北立面图

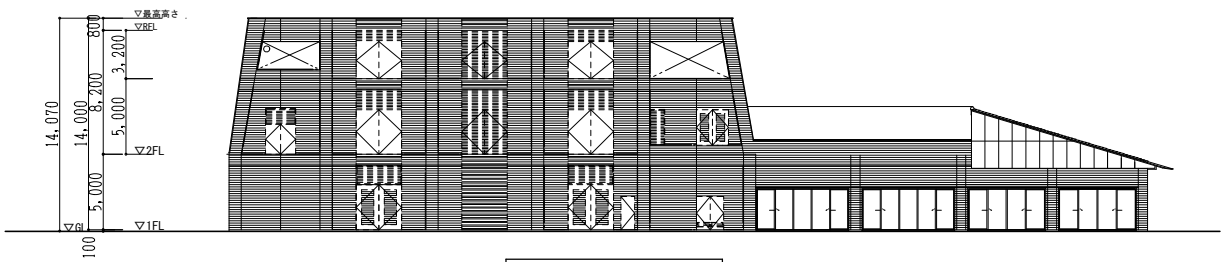

南立面图

施策名	5-4-3 安全でおいしい水の供給
施策がめざす三原市の姿	安心して飲むことができるおいしい水が安定供給されている。

1 基本方針	
A	久井・大和地域の簡易水道の整備を推進するとともに、簡易水道を上水道に統合し、水道水の安定的供給体制を確保します。
B	老朽管の耐震管への更新や延命化を計画的に進め、安心・安全な水道水を供給します。
C	事業の更なる効率化により経費節減を図り、健全な水道事業の運営に努めます。
D	
E	

2 達成度を測る指標				
指標名	初期値	直近の現状値	H31目標値	H31目標値 (長期総合計画)
(1) 有収率	89.0% (H25年度)	88.3% (H29年度)	90.0%	90.0%
(2) 管路の耐震化率	29.3% (H25年度)	32.1% (H29年度)	32.0%	32.0%
(3)				
(4)				
(5)				

3 目標達成のための主な取組（予算事項）					
番号	予算事項名	事業概要	当初予算額（単位：千円）		
			H30年度	H31年度	対前年
①	上水道事業の安定経営	持続可能な水道供給を実現するため、健全な経営を行う。	234,218	312,118	77,900
②					
③					
④					
⑤					

4 目標達成のための取組のうち主な個別事業

① 上水道事業の安定経営

番号	個別事業名	予算科目等	関係課	本年度の事業概要及び活動指標	影響指標
1	水道事業会計負担金	一般会計 諸支出金 公営企業費	水道部管理課 財政課	水道事業会計補助 216,436千円 簡易水道事業建設改良費等出資金 138,100千円	—
2					
3					

番号	個別事業名	予算科目等	関係課	本年度の事業概要及び活動指標	影響指標
1					
2					
3					

番号	個別事業名	予算科目等	関係課	本年度の事業概要及び活動指標	影響指標
1					
2					
3					

番号	個別事業名	予算科目等	関係課	本年度の事業概要及び活動指標	影響指標
1					
2					
3					

番号	個別事業名	予算科目等	関係課	本年度の事業概要及び活動指標	影響指標
1					
2					
3					

施策名	5-4-4 汚水の適正処理
施策がめざす三原市の姿	下水道や浄化槽などが整備され、衛生的で快適な生活環境が整っている。

1 基本方針

A 汚水処理計画に基づき、優先順位を定め、下水道計画区域内の整備促進を図ります。

B 市民に下水道事業の理解と接続を促すため、説明会を開催する等、下水道の普及啓発を図ります。

C 生活環境の改善と公共水域の水質保全を図るため、小型浄化槽の設置や補助を推進します。

D 各設備の計画的な補修等により、長寿命化とライフサイクルコストの低減を図ります。

E

2 達成度を測る指標

指標名	初期値	直近の現状値	H31目標値	H31目標値 (長期総合計画)
(1) 汚水処理人口普及率 (全体)	69.7% (H25年度)	75.4% (H30年度)	76.0%	74.7%
(2) 農業集落排水施設の保全数	0か所 (H26年度)	0か所 (H30年度)	2か所	2か所
(3)				
(4)				
(5)				

3 目標達成のための主な取組 (予算事項)

番号	予算事項名	事業概要	当初予算額 (単位: 千円)		
			H30年度	H31年度	対前年
①	公共下水道事業 (汚水)	下水道計画区域内の污水管を整備する。	606,080	117,320	△ 488,760
②	公共下水道普及促進事業	公共下水道供用開始区域内の早期接続を図る。	1,564	3,605	2,041
③	農業集落排水事業	管渠や汚水処理場の維持管理を強化する。	83,210	83,710	500
④	小型浄化槽設置整備事業	小型浄化槽設置費用の一部を補助する。	46,768	44,906	△ 1,862
⑤					

4 目標達成のための取組のうち主な個別事業

① 公共下水道事業（污水）

番号	個別事業名	予算科目等	関係課	本年度の事業概要及び活動指標	影響指標
1	公共下水道（污水）事業 単独	公共下水道 事業特別会計	下水道整備課 大和支所	事業費 93,320千円 面整備 L=340m 污水管新設工事 実施設計 物件移転補償	(1)
2	公共下水道（污水）事業 補助	公共下水道 事業特別会計	下水道整備課	事業費 13,900千円 面整備 L=150m 污水管新設工事 物件移転補償	(1)
3	公共下水道（特環）事業 補助	公共下水道 事業特別会計	下水道整備課	事業費 10,100千円 面整備 L=100m 污水管新設工事 物件移転補償	(1)

② 公共下水道普及促進事業

番号	個別事業名	予算科目等	関係課	本年度の事業概要及び活動指標	影響指標
1	公共下水道普及促進事業	公共下水道 事業特別会計	下水道整備課	既存利子補給及び新規利子補給 102千円 受益者負担金一括納付報奨金 3,503千円	(1)
2					
3					

③ 農業集落排水事業

番号	個別事業名	予算科目等	関係課	本年度の事業概要及び活動指標	影響指標
1	農業集落排水事業（下徳 良地区・萩原地区）	農業集落 排水事業 特別会計	大和支所	各設備の計画的な補修等により、長寿命化とライフサイクルコストの低減を図る。	(2)
2					
3					

④ 小型浄化槽設置整備事業

番号	個別事業名	予算科目等	関係課	本年度の事業概要及び活動指標	影響指標
1	小型合併浄化槽設置費補 助事業	一般会計 衛生費 保健衛生費	生活環境課	補助対象地域居住者へ小型浄化槽設置費の一部補助 補助予定基数 5人槽85基, 7人槽30基, 10人槽3基 計118基	(1)
2	合併処理浄化槽設置事業 （補助）	小型浄化槽 事業特別会計	大和支所	小型浄化槽設置基数 10基	(1)
3					

番号	個別事業名	予算科目等	関係課	本年度の事業概要及び活動指標	影響指標
1					
2					
3					

公共下水道事業特別会計

下水道整備課

1 基本計画

(1) 沼田川流域関連公共下水道

事業項目	計画区域(ha)	計画処理人口(人)	日最大汚水量(m ³ /日)
三原地区公共下水道	1,549.4	57,970	34,350
本郷地区公共下水道	1,209.3	7,590	7,770
東広島市公共下水道	502.1	6,800	3,610
計	3,260.8	72,360	45,730

(2) 大和町特定環境保全公共下水道

市町項目	計画区域(ha)	計画処理人口(人)	日最大汚水量(m ³ /日)
三原市大和町	36.0	1,200	660

2 公共下水道接続状況

年 度	供用開始世帯			接続済世帯			接 続 率		
	三原	本郷	大和	三原	本郷	大和	三原	本郷	大和
29年度末	16,432	2,947	416	14,020	2,654	410	85.3%	90.1%	98.6%
30年度末見込	17,444	2,845	395	15,166	2,602	389	86.9%	91.5%	98.5%
	20,684			18,157			87.8%		

3 人口普及率

年 度	人 口				供用開始人口				人口普及率			
	三原	本郷	久井	大和	三原	本郷	久井	大和	三原	本郷	久井	大和
29年度末	74,077	11,080	4,361	5,535	35,422	6,881	0	882	47.8%	62.1%	0%	15.9%
30年度 未見込	73,811	10,797	4,302	5,437	37,080	6,692	0	822	50.2%	62.0%	0%	15.1%
	94,347				44,594				47.3%			

4 処理状況

(1) 沼田川浄化センター

(単位:m³)

年 度	年間総水量	日 平 均	内三原地区	内本郷地区	内東広島市
29年度	4,589,171	12,573	9,501	2,007	1,065
30年度見込	4,663,044	12,775	9,601	1,909	1,265

(2) 大和町和木浄化センター

(単位:m³)

年 度	年間総水量	日 平 均
29年度	157,376	431
30年度見込	158,000	432

公共下水道事業〈三原〉污水

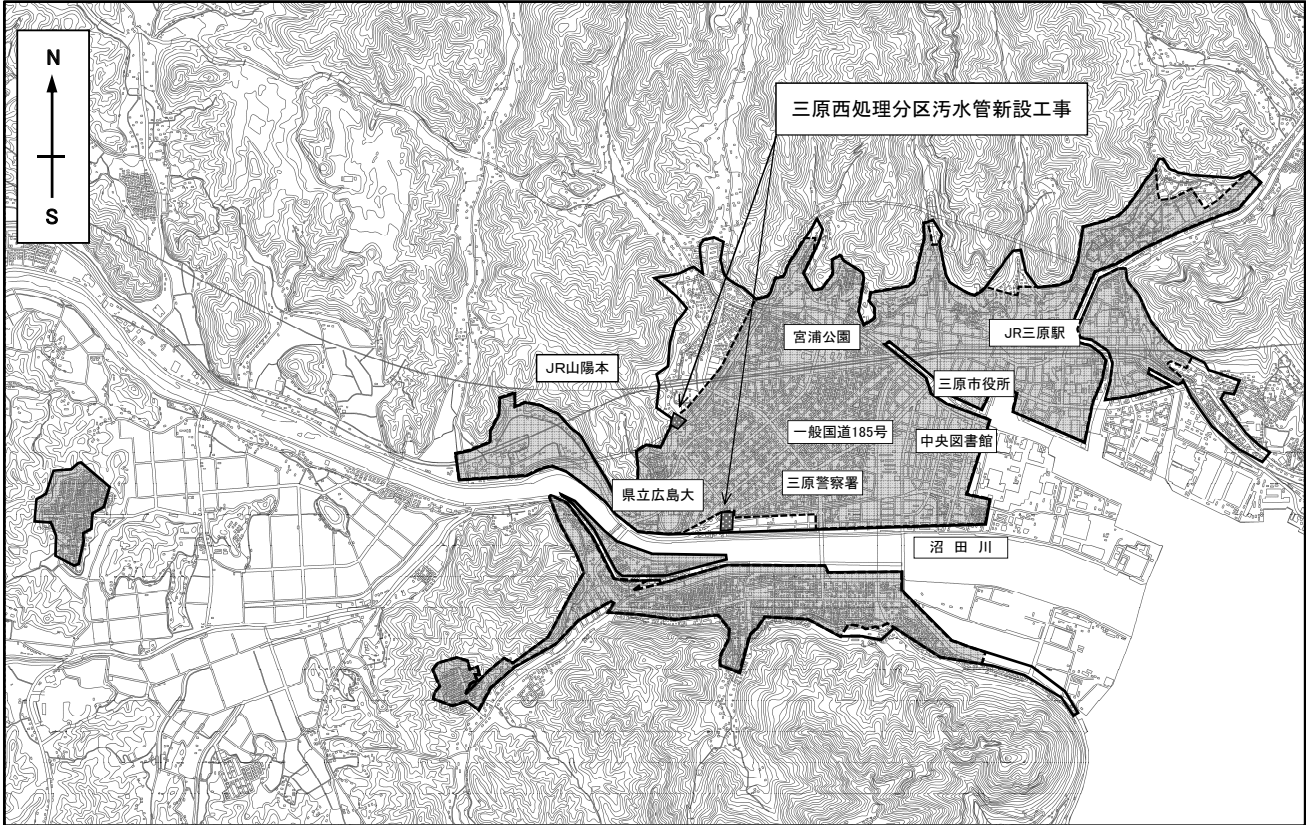

凡 例	
—	事業計画区域
▨	整備済区域
■	平成31年度施工区域

事業内容



三原西処理区污水管新設工事（頼兼二丁目） L=170m

三原西処理区污水管新設工事（皆実六丁目） L=170m

公共下水道事業〈本郷〉污水

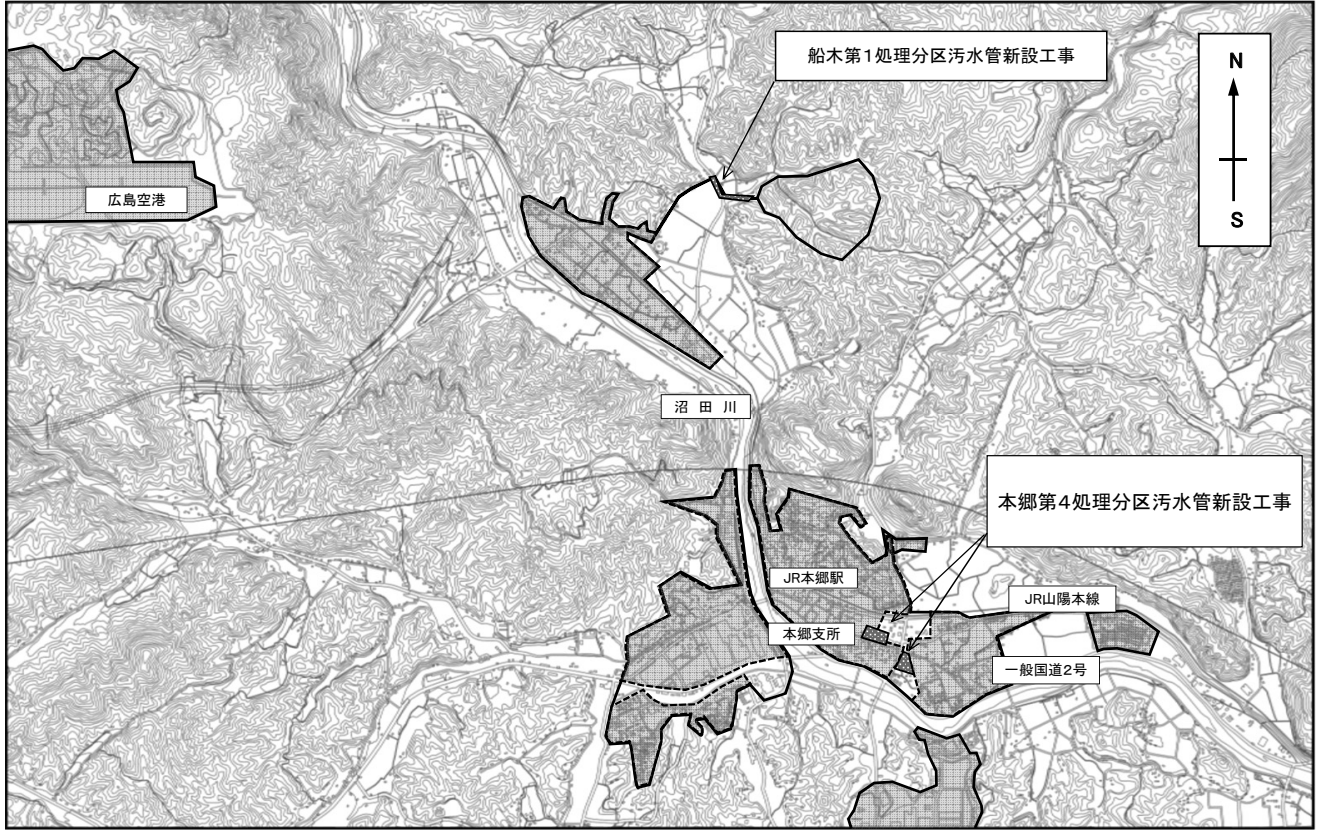
特定環境保全公共下水道事業〈本郷〉污水



凡 例	
	事業計画区域
	整備済区域
	平成31年度施工区域

事業内容

本郷第4処理区污水管新設工事（本郷南五丁目）L=150m
 本郷船木第1処理区污水管新設工事（船木） L=100m

漁業集落排水事業特別会計

長寿命化計画策定業務 9,000 千円

目 的 今後老朽化が進行していく能地排水処理施設の長寿命化とライフサイクルコストの縮減を図る。施設の戦略的な維持管理・更新等を実現するため、施設の機能診断を実施するとともに、機能保全計画を策定する。

事 業 量 排水処理施設 1 か所
雨水ポンプ場 2 か所
管 路 5km (うち, 汚水 4km, 雨水 1km)

施策名	5-4-5 快適・安全な住まいづくり
施策がめざす三原市の姿	地域の安全が保たれ、安心して快適に暮らせる住まいが形成されている。

1 基本方針

A	空き家等の所有者に適正な管理を促すとともに、活用可能な空き家等については地域における有効な資産として活用できるような仕組みづくりを進めます。
B	市営住宅の計画的な建替えや維持修繕等を、「三原市営住宅長寿命化計画」に基づき、適切に実施します。
C	
D	
E	

2 達成度を測る指標

指標名	初期値	直近の現状値	H31目標値	H31目標値 (長期総合計画)
(1) 空き家バンクによる空き家利用の年間成立件数（再掲）	6件 (H25年度)	23件 (H29年度)	25件	20件
(2) 長寿命化計画に基づく事業の進捗率	—	3.94% (H29年度)	12.20%	30%
(3)				
(4)				
(5)				

3 目標達成のための主な取組（予算事項）

番号	予算事項名	事業概要	当初予算額（単位：千円）		
			H30年度	H31年度	対前年
①	空き家対策事業	空家等対策計画に基づき、空き家の適正管理及び利用可能物件の活用を促進する。	3,644	10,920	7,276
②	市営住宅整備事業	既存市営住宅ストックを有効活用するために、長寿命化計画に基づき、整備等を推進する。	101,540	80,100	△ 21,440
③					
④					
⑤					

4 目標達成のための取組のうち主な個別事業

① 空き家対策事業

番号	個別事業名	予算科目等	関係課	本年度の事業概要及び活動指標	影響指標
1	空き家対策事業	一般会計 土木費 住宅費	住宅対策課	老朽危険空き家の除却費の一部を補助し、生活環境の改善を図る。 補助上限額：50万円（補助率8/10）	—
2	空き家改修等支援事業	一般会計 土木費 住宅費	住宅対策課	空き家改修等補助制度（登録物件）で利用促進を図る。 所有者 家財整理補助 上限5万円（1/2補助） 利用者 空き家改修補助 上限30万円（1/2補助）	(1)
3	空き家活用事業補助金	一般会計 土木費 住宅費	住宅対策課	空き家を活用した学生向けシェアハウス設置者に整備費の一部を補助（整備費用の1/2（上限4,000千円））入居者に家賃の一部を補助（家賃の1/2・上限5千円/月）	—

② 市営住宅整備事業

番号	個別事業名	予算科目等	関係課	本年度の事業概要及び活動指標	影響指標
1	市営住宅長寿命化事業	一般会計 土木費 住宅費	住宅対策課	旭町住宅1号棟（外壁改修工事等設計業務），小西住宅1・2号棟（外壁改修工事），小西住宅3号棟（外壁改修工事設計），住宅解体工事，移転補償	(2)
2					
3					

番号	個別事業名	予算科目等	関係課	本年度の事業概要及び活動指標	影響指標
1					
2					
3					

番号	個別事業名	予算科目等	関係課	本年度の事業概要及び活動指標	影響指標
1					
2					
3					

番号	個別事業名	予算科目等	関係課	本年度の事業概要及び活動指標	影響指標
1					
2					
3					

土木費 住宅費

○空家等対策事業費 【10,920千円】

[目的]

平成29年度に策定した空家等対策計画に基づき、空家等対策を実施し、生活環境の保全及び空家等の活用を促進する。

[内容]

・老朽危険空き家除却費補助 【4,000千円】

老朽危険空き家の除却に要する費用の一部を上限500千円（補助率8/10）の範囲で補助する。

・空家等所有者特定業務委託料 【400千円】

空家等所有者の死亡により相続が発生した場合の法定相続人の特定を、専門家である広島県行政書士会等へ業務委託する。

・空き家改修費等補助 【2,000千円】

空き家バンク物件利用者及び登録者に対し、空き家改修費を上限300千円（補助率1/2）、家財整理費を上限50千円（補助率1/2）の範囲で補助する。

・シェアハウス改修費等補助 【4,270千円】

市内の空き家を改修し、学生3人以上が居住する学生向けシェアハウスを設置

・運営する事業者を設置費を上限4,000千円（補助率1/2）、入居学生に家賃の一部（月額1/2又は月額5千円のいずれか低い額）を補助する。

・空家等対策協議会の開催 【144千円】

学識経験者、地域住民等で組織する空家等対策協議会を開催し、市内の空家等の対策について協議する。

○市営住宅長寿命化事業 【80,100千円】

[目的]

平成36年度までを計画期間として、市営住宅の長期的な活用方針と整備計画を定めた「三原市営住宅長寿命化計画」に基づき、施設の改善を要する住宅について計画的に改修工事を実施し、適切な維持管理を行う。

併せて、将来的に用途廃止とする団地において、住棟単位で空き家となった住宅を解体するとともに、入居戸数の少ない住宅について、移転入居を勧める。

[内容]

旭町住宅 改修工事 【6,370千円】

- (内訳) ・1号棟西棟 外壁改修工事等設計業務
・1号棟中棟 電気容量改善工事等設計業務
・1号棟東棟 外壁改修工事等設計業務

小西住宅 改修工事 【40,430千円】

- (内訳) ・1, 2号棟 外壁改修工事
・3号棟 外壁改修工事設計業務

深町住宅等 住宅解体工事 (7棟25戸) 【25,000千円】

住宅移転補償費 (23戸) 【8,300千円】

施策名	5-4-6 持続可能な地域公共交通網の形成
施策がめざす三原市の姿	生活に必要な交通手段が確保され、利用しやすい環境が整っている。

1 基本方針

- A 市民ニーズに対応した利便性の高い地域公共交通体系を構築します。
- B 市域の一体的な発展を支援・促進するため、バス路線による各地域の中心部相互の連絡や主要公共施設等相互の連絡、コミュニティ交通による各地域の中心部と周辺地区の連絡強化に取り組みます。
- C 国・県と連携を図り、航路の維持・確保に努め、利便性の向上に取り組みます。
- D
- E

2 達成度を測る指標

指標名	初期値	直近の現状値	H31目標値	H31目標値 (長期総合計画)
(1) 路線バス利用者1人当たりの市補填額	154円/人 (H25年度)	152円/人 (H29年度)	H29年度値 の減少	減少
(2) 地域コミュニティ交通利用者1人当たりの事業費	1,671円/人 (H25年度)	1,667円/人 (H29年度)	H29年度値 の減少	減少
(3) 自動車を利用しない市民の日常移動に対する満足度	35.0% (H26年度)	—	上昇	上昇
(4) 市内航路利用者の満足度	39.3% (H26年度)	—	上昇	上昇
(5)				

3 目標達成のための主な取組（予算事項）

番号	予算事項名	事業概要	当初予算額（単位：千円）		
			H30年度	H31年度	対前年
①	生活交通バス路線 運行事業	路線バスの運行を維持する。	107,212	93,566	△ 13,646
②	コミュニティ交通 の運営拡大事業	バス利用不便地区のコミュニティ交通を拡充する。	38,035	42,960	4,925
③	生活航路運航事業	生活航路の運航を維持する。	36,002	32,516	△ 3,486
④					
⑤					

4 目標達成のための取組のうち主な個別事業

① 生活交通バス路線運行事業

番号	個別事業名	予算科目等	関係課	本年度の事業概要及び活動指標	影響指標
1	生活交通バス路線運行事業	一般会計 総務費 総務管理費	生活環境課	補助金交付要綱に基づく運行費補助及び路線バス各系統の運行状況の評価・検証により、運行内容を見直す。	(1) (3)
2					
3					

② コミュニティ交通の運営拡大事業

番号	個別事業名	予算科目等	関係課	本年度の事業概要及び活動指標	影響指標
1	コミュニティ交通推進事業	一般会計 総務費 総務管理費	生活環境課	地域コミュニティ交通の運行（市内6地域）を維持するとともに運行内容の評価・検証を行う。 また、第2次地域公共交通網形成計画を策定する。	(2) (3)
2					
3					

③ 生活航路運航事業

番号	個別事業名	予算科目等	関係課	本年度の事業概要及び活動指標	影響指標
1	生活航路運航事業	一般会計 総務費 総務管理費	生活環境課	各航路補助事業による運行サービスの維持・確保を図るとともに、収支状況・利用者意見等に応じたサービス改善策を検討する。	(4)
2					
3					

番号	個別事業名	予算科目等	関係課	本年度の事業概要及び活動指標	影響指標
1					
2					
3					

番号	個別事業名	予算科目等	関係課	本年度の事業概要及び活動指標	影響指標
1					
2					
3					

施策名	6-1-1 行財政改革の推進
施策がめざす三原市の姿	質の高い行政サービスが低コストで提供され、まちづくりの施策が効果的に実施されている。

1 基本方針

A	各事業は、行政評価制度等を活用して、担い手や効率性などの検証により、廃止を含む見直しを行い、適正化を図るとともに、質的な改革にも重点を置き、より市民満足度を高める行政運営を推進します。
B	市と市民、住民自治組織、市民活動団体や企業など多様な担い手が適切な役割分担のもとに、ともにまちづくりを担う、協働の手法による行財政改革を推進します。
C	事務事業の廃止と重点化を実現するシステムの構築、適正な職員給与水準の維持等、経費の節減合理化に努め歳出の抑制を図るとともに、既存の歳入確保にとどまらず新たな財源の確保に取り組みます。
D	
E	

2 達成度を測る指標

指標名	初期値	直近の現状値	H31目標値	H31目標値 (長期総合計画)
(1) 地方債残高 (臨時財政対策債を除いた建設地方債残高)	約451億円 (H25年度末)	約437億円 (H29年度末)	約495億円	400億円以下
(2) 実質公債費比率	9.9% (H25年度末)	7.0% (H29年度末)	7.0%	9.0%以下
(3) 財政調整基金残高	約46億円 (H25年度末)	約59億円 (H29年度末)	約46億円	50億円以上
(4) 経常収支比率	90.4% (H25年度末)	91.5% (H29年度末)	93.7%	94.0%以下
(5)				

3 目標達成のための主な取組(予算事項)

番号	予算事項名	事業概要	当初予算額(単位:千円)		
			H30年度	H31年度	対前年
①	行財政改革の統括	三原市行財政改革実施計画の進捗管理	914	978	64
②	事務事業の最適化	事務事業の廃止と重点化の徹底により必要性のなくなった事業の廃止と成果・需要の低い事業の見直しを行うなど事務事業の最適化を図る。	2,308	2,282	△ 26
③					
④					
⑤					

4 目標達成のための取組のうち主な個別事業

① 行財政改革の統括

番号	個別事業名	予算科目等	関係課	本年度の事業概要及び活動指標	影響指標
1	行政アドバイザー活用事務	一般会計 総務費 総務管理費	経営企画課	行政アドバイザーが毎月1回程度来庁し、行財政改革前期実施計画の検証と後期実施計画の策定に向けた助言を受けながら、行財政改革の取組を進める。	—
2	指定管理者制度統括事務	一般会計 総務費 総務管理費	経営企画課	今年度更新の4施設の指定管理者の候補者を選定し、民間ノウハウを活用した管理運営を行うとともに、新規導入施設を検討する。	—
3					

② 事務事業の最適化

番号	個別事業名	予算科目等	関係課	本年度の事業概要及び活動指標	影響指標
1	事業レビュー実施事業	一般会計 総務費 総務管理費	経営企画課	事業レビューを年1回実施し、施策や事業を外部の視点で点検することで、施策の成果向上に関する改善提案やコスト削減等の見直しを行う。	(4)
2					
3					

番号	個別事業名	予算科目等	関係課	本年度の事業概要及び活動指標	影響指標
1					
2					
3					

番号	個別事業名	予算科目等	関係課	本年度の事業概要及び活動指標	影響指標
1					
2					
3					

番号	個別事業名	予算科目等	関係課	本年度の事業概要及び活動指標	影響指標
1					
2					
3					

総務費 総務管理費

○市有財産販売推進事業（市有財産販売推進事業費） 9,724千円

分譲地販売年次実績

(単位：区画)

団地名	総数	22年度から 25年度まで	26年度	27年度	28年度	29年度	30年度	実績 合計	残数
		実績	実績	実績	実績	実績	実績		
三原西部住宅団地	194	13	7	6	7	4	17	54	140
小泉町玉城地区住宅団地	19	7	3	1	0	0	3	14	5
明神土地区画整理地内	6	2	2	0	1	0	0	5	1
その他の住宅団地	34	23	9	2	—	—	—	34	0
計	253	45	21	9	8	4	20	107	146

※（平成30年度の実績数値は平成31年1月31日現在）

施策名	6-1-2 公共施設等マネジメントの推進
施策がめざす三原市の姿	公共施設等の保有総量の抑制や再配置，長寿命化に向けた取組が進められている。

1 基本方針

A 公共施設等の更新・統廃合・長寿命化を計画的に推進します。

B

C

D

E

2 達成度を測る指標

指標名	初期値	直近の現状値	H31目標値	H31目標値 (長期総合計画)
(1) 三原市公共施設等総合管理計画（平成27年度策定）に基づく公共施設の総量削減率	—			H56までに35%削減 (建物施設の総床面積)
(2)				
(3)				
(4)				
(5)				

3 目標達成のための主な取組（予算事項）

番号	予算事項名	事業概要	当初予算額（単位：千円）		
			H30年度	H31年度	対前年
①	公共施設等総合管理計画策定・推進事業	公共施設等の更新・統廃合・長寿命化を計画的に推進する。	19	123,169	123,150
②	橋梁長寿命化対策事業	橋梁長寿命化修繕計画に基づく定期点検と補修工事を行う。	340,000	270,000	△ 70,000
③					
④					
⑤					

4 目標達成のための取組のうち主な個別事業

① 公共施設等総合管理計画策定・推進事業

番号	個別事業名	予算科目等	関係課	本年度の事業概要及び活動指標	影響指標
1	公共施設マネジメント推進事業	一般会計 総務費 総務管理費	経営企画課 地域企画課	庁舎機能移転後のペシティ三原西館内の再編，久井支所移転に向けた設計・改修工事を実施する。	(1)
2	新庁舎建設事業	一般会計 総務費 総務管理費	総務課	新庁舎の移転・開庁，及び，既設本庁舎解体・外構工事等を実施する。	—
3					

② 橋梁長寿命化対策事業

番号	個別事業名	予算科目等	関係課	本年度の事業概要及び活動指標	影響指標
1	橋梁長寿命化対策事業 (社会資本整備総合交付金事業)	一般会計 土木費 道路橋梁費	土木管理課	橋梁定期点検（委託）243橋，橋梁補修設計 3橋，橋梁補修工事 15橋，長寿命化修繕計画見直し	—
2					
3					

番号	個別事業名	予算科目等	関係課	本年度の事業概要及び活動指標	影響指標
1					
2					
3					

番号	個別事業名	予算科目等	関係課	本年度の事業概要及び活動指標	影響指標
1					
2					
3					

番号	個別事業名	予算科目等	関係課	本年度の事業概要及び活動指標	影響指標
1					
2					
3					

総務費 総務管理費

○公共施設マネジメント推進事業（ペアシティ三原西館） 92,950 千円

1 事業目的

庁舎機能移転後のペアシティ三原西館再編について、「公共施設マネジメント」、「にぎわい創出」、「コンパクトシティ形成」の観点から周辺公共施設を集約し、子育て支援、健康づくり、生涯学習などの機能を有する『子どもから高齢者まで幅広い世代の市民が活躍する場』を創出する。

2 事業内容

(1) 施設配置計画

- 1 階 民間活用
- 2 階 市民ギャラリー，児童館等
- 3 階 総合保健福祉センター，老人大学
- 4 階 総合保健福祉センター，まちづくり活動ルーム

(2) 事業期間及び内容

年度	事業費	主な内容
平成 31 年度	92,950 千円	設計，整備工事
平成 32 年度	105,000 千円	整備工事，備品購入
計	197,950 千円	

※平成 31 年度から平成 32 年度までの債務負担行為

総務費 総務管理費

○公共施設マネジメント推進事業（久井支所） 30,200千円

1 事業目的

久井地域において、地域住民の最も身近な行政拠点である久井支所は建築から39年が経過し、老朽化による建物被害が発生している。

この課題に対応し、住民サービスの低下を防ぐため、近隣の公共施設である久井保健福祉センターを複合施設として改修し、久井支所を移転する。

2 事業内容

(1) 土足エリア・窓口対応スペースの整備

（土足での利用を可能とするため、入口の一部を改修）

(2) 事務室の拡張

（事務室、倉庫、作業室、相談室を改修し、事務室として整備）

(3) 警備員室・告知放送スペースの整備

3 事業費 30,200千円

（内訳）

消耗品費	280千円
運搬料	940千円
ごみ処理手数料	280千円
設計委託料	1,500千円
施設整備工事費	27,200千円

4 久井支所移転時期（予定）

平成32年3月

5 現久井支所と移転先（久井保健福祉センター）との位置関係



6 久井保健福祉センターの現状

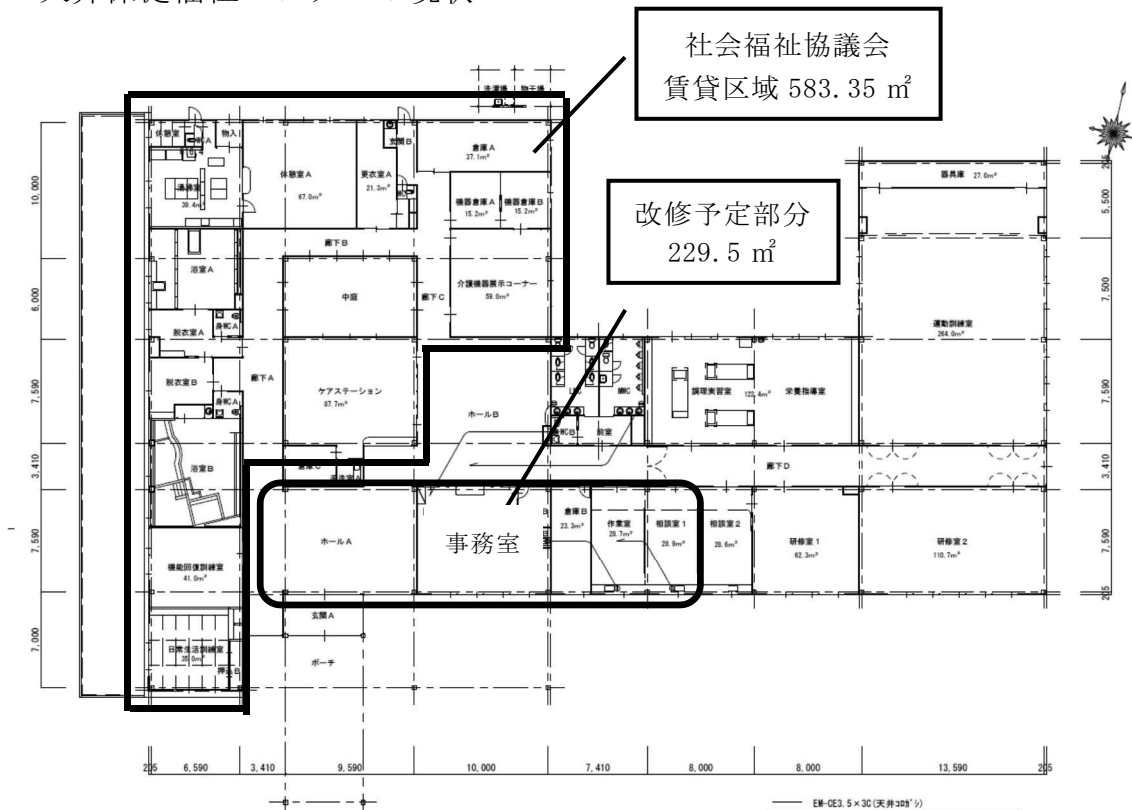

総務費 総務管理費

庁舎建設費（建設費本年度支出額）

- 1 新庁舎建設事業（平成31年度事業内容） 551,500千円
- (1) 新庁舎の移転・開庁
移転業務，機器移設業務，開庁準備業務等
- (2) 新庁舎建設工事の実施及び施工監理
解体工事，外構工事，建築主体工事（正面玄関前の庇），施工監理等
- (3) 関連整備の実施
サイン整備，通信ネットワーク整備，初度調弁等

2 参考

(1) 計画概要

区分	延床面積	構造
新庁舎	12,261.41㎡	鉄筋コンクリート造，一部鉄骨造 地上8階建て
附属施設	300.51㎡	駐輪場 アルミ製 ほか
計	12,561.92㎡	

(2) 継続費該当期間の年割額及び主な内容

年度	年割額	主な内容
平成28年度	2,124,500千円	建設工事，施工監理
平成29年度	1,083,900千円	建設工事，施工監理
平成30年度	2,522,200千円	建設工事，施工監理，備品購入
平成31年度	551,500千円	移転，解体工事，外構工事， 建設工事(正面玄関前の庇)，施工監理
計	6,282,100千円	

総務費 総務管理費

○特定建築物調査事業 60,000 千円

市が所有する公共建築物について，利用者の安全を確保するとともに，適正な維持及び保全を図るため，点検・調査を実施する。

(1)対象施設

市有施設のうち，特殊建築物（劇場，集会場，児童福祉施設，学校等）にあたるもの及び事務所等で市民が利用する施設

点検対象施設数：約 200 棟

(2)主な点検部位

- ・敷地及び地盤
- ・建築物の外部（基礎，外壁等）
- ・屋上及び屋根（屋上面，屋根，工作物等）
- ・建築物の内部（防火区画，壁，床，天井，防火設備等）
- ・昇降機及び各種建築設備（換気，排煙，給排水等） など

施策名	6-2-1 市政情報の発信
施策がめざす三原市の姿	市政の現状や市内の様々な情報が市民に適切に届いている。

1 基本方針
A 市の説明責任を果たすため、情報公開制度やパブリックコメントを適切に運用します。
B 市民一人ひとりが、市政に関心を持つよう、あらゆる広報媒体を使って情報発信に努めます。
C SNSなど新たな広報媒体の活用を図り、情報発信手段を増やしていきます。
D
E

2 達成度を測る指標				
指標名	初期値	直近の現状値	H31目標値	H31目標値 (長期総合計画)
(1) 三原市ホームページ（トップページ）のアクセス件数	65万件 (H25年度)	101万7千件(総アクセス件数 521万4千件) (H29年度)	100万件	100万件
(2) 市が提供した情報が報道される数	217件 (H25年度)	287件 (H29年度)	250件	250件
(3) 市政情報の発信手段数	5件 (H25年度)	6件 (H29年度)	7件	7件
(4)				
(5)				

3 目標達成のための主な取組（予算事項）					
番号	予算事項名	事業概要	当初予算額（単位：千円）		
			H30年度	H31年度	対前年
①	市政情報発信事業	あらゆる広報媒体を使った効果的な情報発信に努める。	35,583	53,334	17,751
②	コミュニティFM放送局開局検討事業	新たな地域情報発信手段として、コミュニティFM放送局の開局を検討する。	25,008	—	△ 25,008
③					
④					
⑤					

4 目標達成のための取組のうち主な個別事業

① 市政情報発信事業

番号	個別事業名	予算科目等	関係課	本年度の事業概要及び活動指標	影響指標
1	広報みはらの発行	一般会計 総務費 総務管理費	秘書広報課	毎月1日に発行し、新聞折込等で配布する。ホームページに電子データを掲載し、フェイスブックで発行を周知するなど、閲覧の促進に努める。	—
2	広報媒体の活用	一般会計 総務費 総務管理費	秘書広報課	フェイスブックやコミュニティFMなど、媒体ごとの特性を生かして情報発信する。また仕様が古くなった市ホームページをリニューアルする。	(1)(3)
3	報道機関の情報発信	一般会計 総務費 総務管理費	秘書広報課	研修を通じて、各課の広報担当者の情報発信に対する意識を高めるとともに、報道提供資料の質の向上と量の拡大を図る。	(2)

② コミュニティFM放送局開局検討事業

番号	個別事業名	予算科目等	関係課	本年度の事業概要及び活動指標	影響指標
1					
2					
3					

番号	個別事業名	予算科目等	関係課	本年度の事業概要及び活動指標	影響指標
1					
2					
3					

番号	個別事業名	予算科目等	関係課	本年度の事業概要及び活動指標	影響指標
1					
2					
3					

番号	個別事業名	予算科目等	関係課	本年度の事業概要及び活動指標	影響指標
1					
2					
3					

施策名	6-3-1 地域の自主性・自立性を高める取組の推進
施策がめざす三原市の姿	広域連携や事務・権限移譲など、多様な行政経営手法を活用し、本市の自主性・自立性が高まっている。

1 基本方針
A 地域の実情に応じた施策を実施するため、職員の能力向上を図ります。
B 近隣自治体との連携が有効な行政サービスを見極め、戦略的な広域行政に取り組みます。
C
D
E

2 達成度を測る指標				
指標名	初期値	直近の現状値	H31目標値	H31目標値 (長期総合計画)
(1) -	-	-	-	-
(2)				
(3)				
(4)				
(5)				

3 目標達成のための主な取組（予算事項）					
番号	予算事項名	事業概要	当初予算額（単位：千円）		
			H30年度	H31年度	対前年
①	地方分権改革への対応	義務付け・枠付けの見直しに伴い、主体性を発揮した事務改善に取り組む。	-	-	-
②	広域行政推進事業	広域行政の仕組みを活用した効果的・効率的な行政運営を推進する。	20,373	933	△ 19,440
③					
④					
⑤					

4 目標達成のための取組のうち主な個別事業

① 地方分権改革への対応

番号	個別事業名	予算科目等	関係課	本年度の事業概要及び活動指標	影響指標
1					
2					
3					

② 広域行政推進事業

番号	個別事業名	予算科目等	関係課	本年度の事業概要及び活動指標	影響指標
1	広島広域都市圏連携事業	一般会計 総務費 総務管理費	経営企画課	広島広域都市圏（11市13町）において、連携中枢都市圏制度に基づき事業を実施する。	—
2	備後圏域連携事業	一般会計 総務費 総務管理費	経営企画課	備後圏域（6市2町）において、連携中枢都市圏制度に基づき事業を実施する。	—
3	定住自立圏形成・推進事業	一般会計 総務費 総務管理費	経営企画課	市域内への人の流れを創出するとともに、人口流出を食い止める「ダム機能」を確保するため、定住自立圏形成方針・共生ビジョンを策定する。	—

番号	個別事業名	予算科目等	関係課	本年度の事業概要及び活動指標	影響指標
1					
2					
3					

番号	個別事業名	予算科目等	関係課	本年度の事業概要及び活動指標	影響指標
1					
2					
3					

番号	個別事業名	予算科目等	関係課	本年度の事業概要及び活動指標	影響指標
1					
2					
3					

総務費 総務管理費

○生涯活躍のまち推進事業 10,000 千円

1 事業目的

市民が、仕事や学び、趣味などのさまざまな活動を通じて、生涯活躍できる環境づくりに取り組むことで、将来にわたって健康で生きがいを持って暮らし続けられるまちづくりを進め、市外からも魅力的なまちとして選ばれるようになることをめざす。

2 事業内容

(1) 「生活充実・向上支援」に関する取組

- ・ 県立広島大学などと連携し、シニア層を中心に、地域活動や学習活動、趣味や就労など、さまざまな活動へとつながる“入口となる場”の創設に向けた講座の開催や行動変容を促す支援策の検討・実施

(2) 「就労充実・働き方支援」に関する取組

- ・ シニア層をはじめとする市民が、自分の経験や得意分野を活かして収入につなげたり、希望する働き方を実現させたりする取組の検討・実施
- ア お試し就労（仕事の見学・体験）の実施
- イ コミュニティビジネス、協同労働等、地域課題をビジネス手法で解決する活動への支援

(3) 「総合窓口の運営支援・情報発信」に関する取組

- ・ 民間によるシニア層をはじめとする市民の相談対応や活動創出などを行う総合窓口の運営を支援し、自立・継続をめざす。
- ・ 生涯活躍に関する取組を市内外に幅広く情報発信する。

○グランドデザイン推進事業 265,160 千円

1 事業目的

グランドデザインでめざすにぎわいあるまちづくりに向けて、ソフト面では空き家・空き店舗のリノベーション等を通じた、にぎわい活動促進支援などに取り組み、ハード面では将来の土地活用に向けた用地取得を行う。

2 事業内容

(1) まちなか再生の推進 4,000 千円

㈱まちづくり三原と連携し、にぎわいを生む活動に対する支援を行う。

ア 物件活用支援

- ・セミナー開催等を通じた人材の発掘、起業やリノベーションに必要なスキルの習得
- ・にぎわい活動に意欲ある人材等に対する物件情報の提供とマッチング、具体的なリノベーションプランの作成支援を通じた事業具体化の支援

イ 専門家との連携支援

- ・建築等の専門家、金融機関、投資家などと連携した支援

(2) クラウドファンディング活用支援 5,660 千円

ふるさと納税サイトを活用したクラウドファンディングによる起業・拠点づくり等への財政支援を行う。

(3) 円一町庁舎跡地活用 255,500 千円

庁舎機能移転後の円一町庁舎を水道事業から所管を変更し、跡地活用のため建物を解体撤去する。

短期的には、今後発生する市営円一町駐車場更新時に不足する公用車駐車場として使用し、長期的には円一官庁街エリアの一体活用に取り組む。

ア 円一町庁舎の概要

建築年	昭和 52 年 12 月 (築後 41 年)
敷地	2,500 m ²
構造	RC 造 4 階建
延床面積	1,319 m ²

イ 事業費内訳

設計委託料	1,500 千円
施設解体工事費	51,400 千円
用地購入費	202,600 千円

○キャリア教育コーディネート事業 2,180 千円

1 事業目的

学校・地元協力企業・道の駅等の連携により，新たな地域特産物（特産品・サービス等）の企画・開発・販売を行う「キャリア教育事業」を通じて，子どもたちの地域理解を促進するとともに，職業観や郷土愛の醸成により，本市への将来的なUターン希望者を増加させる。

また，本事業を通じて，「三原で子育てをしたい」，「三原の教育を受けてみたい」と思う保護者を増加させるとともに，新たな地域特産物の開発・販売による市の魅力向上やにぎわい創出に結び付ける。

2 事業内容

- ・市内小学校児童の企業見学・開発担当者との意見交換
- ・児童による新たな地域特産物の考案・プレゼンテーション
- ・企業による新たな地域特産物の決定・商品化
- ・企業や地元商店街，道の駅等での販売

○長期総合計画後期基本計画策定，人口ビジョン・総合戦略改定及び定住自立圏形成方針・共生ビジョン策定事業 7,043 千円

1 事業目的

長期総合計画基本構想における将来像の実現に向け，平成 31 年度までの前期 5 年間の施策や個別事業の取組の検証等を通じて，平成 32 年度から 5 年間の施策の基本方針及び目標を定める後期基本計画を策定する。

また，平成 27 年度に策定した本市の人口ビジョンについて，策定以後の社会環境の変化や新たな人口推計結果等を踏まえた改定を行うとともに，改定内容に基づき，まち・ひと・しごと創生総合戦略の見直しを行う。

さらに，中心市（三原地域）と近隣市町（本郷・久井・大和地域）が相互に役割分担し，連携・協力することで，圏域として必要な医療・福祉，公共交通などの生活機能を確保し，人口定住を促進するため，その目的や基本方針，具体的取組を規定する定住自立圏形成方針及び共生ビジョンを策定する。

2 事業内容

(1) 長期総合計画後期基本計画の策定

- ・前期基本計画の施策・個別事業の検証
- ・施策体系・現状課題・基本方針の検討
- ・市民ワークショップ開催による施策等への意見聴取
- ・庁内検討及び市民の意見等を反映した計画の策定

(2) 人口ビジョン・総合戦略の改定

- ・平成 27 年度から平成 31 年度までの総合戦略の検証
- ・国立社会保障・人口問題研究所による新たな人口推計結果や自然・社会増減の推移を踏まえた，めざすべき将来の方向性の検討
- ・人口ビジョンの改定内容や，国における第 2 期総合戦略の基本方針等を踏まえた総合戦略の見直し

(3) 定住自立圏形成方針・共生ビジョンの策定

- ・目的，基本方針及び取組事項を規定する形成方針の策定
- ・共生ビジョンの策定にあたり，医療，福祉，産業振興，地域公共交通，地域住民等の関係者の意見を幅広く反映するため懇談会を設置
- ・懇談会等の意見を踏まえた共生ビジョンの策定

