

施策名	2-1-1 学校教育の充実
施策がめざす三原市の姿	知徳体をバランスよく身につけた子どもが育っている。

1 現状と課題	
A	全国的に児童・生徒の学力や社会性の低下が懸念される中、「基礎・基本」定着状況調査の結果、市の平均が県を上回るなど、学力の定着が進んでいます。
B	社会・経済のグローバル化が急速に進行しており、郷土三原の伝統・文化や異文化に対する理解を深め、課題を発見して他者と協働して解決を図る力等を身に付け、様々な場面で活躍できる人材の育成が必要です。
C	幼稚園・保育所連携型の認定こども園を大和町と久井町に開設しましたが、今後も、市民ニーズに応じた就学前教育の充実を図る必要があります。
D	市内小中学校において、完全給食を導入していますが、今後も、より安全で衛生的な給食の提供及び食育の推進が必要です。
E	三原市奨学金制度、私立学校への運営費補助等により、教育の機会均等と保護者の負担軽減に取り組むことが必要です。

2 基本方針	
A	児童・生徒の確かな学力、豊かな心、健全な体をバランスよく育成するとともに、実践的なコミュニケーションが行える英語力の向上を図ります。
B	地域への愛郷心を醸成するため、地域や子どもの実態に即した特色ある教育活動を推進します。
C	教職員の指導力を向上させるため、キャリア別研修を実施します。
D	安心・安全な学校給食の提供及び学校給食を通じて食育の推進を図ります。
E	

3 達成度を測る指標			
指標名	初期値	直近の現状値	H31目標値
(1) 児童生徒の学力定着状況 (標準学力調査の結果、各学校の平均が全国平均を上回る割合)	80.6% (H25年度)	89.3% (H29年度)	90.0%
(2) 児童生徒の体力・運動能力状況 (体力・運動能力調査の結果、市の平均が県を上回る種目の割合)	76.0% (H25年度)	86.1% (H30年度)	80.0%
(3) 中学3年生の英語検定3級以上の取得率	24.0% (H25年度)	26.6% (H30年12月末)	40.0%
(4) 夢や希望を持つ児童生徒の割合 自己肯定感を持つ児童生徒の割合	78.5% 73.5% (H25年度)	80.8% 75.3% (H30年度)	80.0% 75.0%
(5) 学校給食における地場産農産物(野菜・米・果物)の使用割合	34.0% (H25年度)	41.0% (H30年12月末)	60.0%

4 目標達成のための主な取組(予算事項)			5 目標達成のための取組のうち主な個別事業		
番号	予算事項名	事業概要	個別事業名		
①	教育創造プラン推進事業	各園・各校のめざす教育内容の創造に向けた実践的な教育研究を推進し、県内トップレベルの学力等の定着をめざす。	教育創造プラン推進事業 子どもたちの発達の支援		
②	グローバル社会をたくましく生きる力の育成事業	実践的なコミュニケーションが行える英語力を高め、グローバル社会をたくましく生き抜く力を身に付けさせる。	グローバル社会をたくましく生きる力の育成		
③	わが校自慢支援事業	地域や学校の実態に即した特色ある教育活動を推進している学校を支援する。	わが校自慢支援		
④	教職員研修	キャリア別の研修を実施し、教職員の資質能力の向上を図る。	教職員研修事業費		
⑤	学校給食事業	子どもたちの心身の健全な発達、食育の推進のために、安心安全な給食を提供する。	給食食材地産地消推進事業		

事業名：グローバル社会をたくましく生きる力の育成事業



Q1 この仕事は、誰のために、何をしていますか？

グローバル化が急速に進展する中、外国語によるコミュニケーション能力は、これまでのように一部の業種や職種だけではなく、生涯にわたる様々な場面の中で必要とされることが想定され、その能力の向上が求められています。

三原市の子供たちに、外国語によるコミュニケーション能力をつけていくために、外国から来られた英語の先生（ALT）を幼稚園・学校に配置したり、英語検定受験の際の検定料の一部を市から補助金として出しています。



Q2 この仕事に、私たちの税金がどのように使われていますか？

ALT を幼稚園や学校に配置したり、先生方の指導力を向上させるための研修を行ったり、英語検定受験補助金に、税金が使われています。



Q3 この仕事が行われることによるメリットは？

ALT の先生は学校の授業だけでなく、給食を一緒に食べたり、掃除を一緒にしたりもします。英語を使って、実際にコミュニケーションを取ることで、外国語によるコミュニケーション能力が育成されていきます。



Q4 この仕事はいつから始まり、また、見直しなどを行いましたか？

ALT の配置は、平成 17 年の合併以前から継続して実施しています。人数を少しずつ増やし、現在は 10 名の ALT がいます。また、英語検定受験料補助や研修は、平成 25 年度から実施しています。



事業シート（概要説明書）												
予算事業名		グローバル社会をたくましく生きる力の育成事業						事業開始年度		平成17年度		
上位施策事業名		2-1-1 学校教育の充実						担当局・部名		教育部		
根拠法令等		外国語青年招致事業						担当課・係名		学校教育課・教育指導係		
事務区分		<input checked="" type="checkbox"/> 自治事務 <input type="checkbox"/> 法定受託事務						作成責任者		山森 一徳		
実施の背景		グローバル化が急速に進展する中、外国語によるコミュニケーション能力は、これまでのように一部の業種や職種だけではなく、生涯にわたる様々な場面の中で必要とされることが想定され、その能力の向上が求められている。これを受け、平成30年度からの移行期を経て、令和2年度から小学校、令和3年度から中学校、令和4年度から高等学校の学習指導要領が改訂され、小学校3・4年生から外国語活動が、小学校5・6年生は外国語科が導入される。										
目的 (何のために)		外国語によるコミュニケーションにおける見方・考え方を働かせ、外国語による聞くこと、読むこと、話すこと、書くことの言語活動を通して、コミュニケーションを図る素地や資質・能力を育成することを目指す。										
事業概要	対象 (誰・何を対象に)		1 三原市立幼稚園・小・中学校教職員 547名 2 三原市立幼・小・中学校 園児・児童・生徒 6,593名						対象者数（全住民に対する割合） 7,140 人 (7.6 %)			
	実施方法		<input checked="" type="checkbox"/> 直接実施 <input checked="" type="checkbox"/> 業務委託 又は <input type="checkbox"/> 指定管理（委託先又は指定管理者：グローバル教育推進機構） <input checked="" type="checkbox"/> 補助金 [<input checked="" type="checkbox"/> 直接・ <input type="checkbox"/> 間接]（補助先：三原市立中学生保護者 実施主体：三原市） <input type="checkbox"/> 貸付（貸付先： ） <input type="checkbox"/> その他（ ）									
	事業内容 (手段、手法など)		事業内容 1 ALT配置 ALTとは、「Assiatant Language Teacher」の略で、日本語では「外国語指導助手」と呼ばれている。基本的には幼稚園、小学校や中学校での英語の授業において、学級担任（以下「担任」）または教科担当教員（以下「教科担当」）の補助が役割となっている。担任や教科担当とALTがチーム・ティーチングを行いながら、英語を使ってコミュニケーションを取る場を設定する。 (1) 民間委託によるALT配置（6名） (2) JETプログラムALT配置（4名） *JETプログラムとは、総務省、外務省、文部科学省及び財団法人自治体国際化協会の協力の下、外国青年を招致して地方自治体等で任用し、外国語教育の充実と地域の国際交流の推進を図る事業。 2 英語教員研修 中学校英語教員研修 8月 大学准教授招聘 3 英語検定受験料補助 中学3年生の保護者に対して1回を限度として [補助額/H31検定料] ・準2級以上：2,800円/4,900円 ・3級：2,800円/3,900円 ・4級：800円/2,600円 ・5級：750円/2,000円									
	関連事業 (同一目的事業等)											
			31年度（予算）		30年度（決算見込み）		29年度（決算）		28年度（決算）			
コスト	事業費合計		40,979千円		40,803千円		32,791千円		33,108千円			
	事業費内訳 (平成30年度分)		1 ALT配置 (1) 民間委託ALT/委託料 21,599千円 (2) JETプログラムALT/報酬14,185千円、旅費760千円、文具消耗品57千円、備品100千円、保険料102千円 住宅借上げ料2,436千円、研修会負担金等331千円、赴任旅費436千円 2 英語教員研修/講師謝金14千円 3 英語検定受験料補助/受験補助663千円、教材120千円									
	担当正職員		0.6人	3,600千円	0.6人	3,600千円	0.6人	3,600千円	0.6人	3,600千円	0.6人	3,600千円
	臨時職員等											
	人件費合計		0.6人	3,600千円	0.6人	3,600千円	0.6人	3,600千円	0.6人	3,600千円	0.6人	3,600千円
総事業費		44,579千円		44,403千円		36,391千円		36,708千円				
財源内訳	国県支出金		0千円		0千円		0千円		0千円			
	国県支出金の内容											
	地方債		0千円		0千円		0千円		0千円			
	その他特財		1,218千円		0千円		1,218千円		1,218千円			
	その他特財の内容		住宅費負担金（ALTは家賃の半額を自己負担する）									
	一般財源		43,361千円		44,403千円		35,173千円		35,490千円			
財源合計		44,579千円		44,403千円		36,391千円		36,708千円				

事業シート（概要説明書）															
予算事業名		グローバル社会をたくましく生きる力の育成事業			事業開始年度	平成17年度									
事業実績	活動実績	【活動指標名】（実績値/目標値）		単位	H30年度	H29年度	H28年度								
		英語検定補助申請者数（中学3年生対象）		%	32.6 /	31.8 /	30 /								
		ALT（民間&JET）による小学校英語活動におけるTT授業率（2人で授業を行う授業数の割合）		%	90 /	90 /	90 /								
		ALT（民間&JET）による中学校英語科におけるTT授業回数週あたり		回/週	1日 /	/	/								
	単位当たりコスト	総事業費	/	対象の園児・児童・生徒数	円	6,188	4,778	4,751							
事業成果	成果目標 （指標設定理由等）	文部科学省が示す中学校卒業程度で求められる英語力は、英語検定3級程度と示されているため。													
	成果 （目標達成状況）	【成果指標名】（実績値/目標値）		単位	H30年度	H29年度	H28年度								
		英語検定3級の取得状況		%	28.1 / 35	29.7 / 33	18.6 / 30								
		* 国の調査による英語検定3級取得状況		%	23.9 /	22 /	18.1 /								
事業の自己評価 （今後の事業の方向性、課題等）	<p>【課題】</p> <ul style="list-style-type: none"> ○英語検定補助事業 <ul style="list-style-type: none"> ・英検の補助申請者数が伸び悩み ・英語検定補助事業の趣旨及び目的について、保護者や生徒宛に案内文を作成し配付しているが、それがその利点が十分理解されていない。 ・検定料が値上がりしており、補助のメリットが薄くなっている。 ○ALT配置事業 <ul style="list-style-type: none"> ・中学校ブロックで同じALTを配置できれば、小学校から中学校の接続を意識し、連続した英語教育活動を進めることができるが、ALTの雇用形態が2種類あるので難しい。 														
比較参考値 （他自治体での類似事業の例など）	<p>英語検定受験料補助について類似の事業を実施している市町村・・・府中市、世羅町</p> <table border="0"> <tr> <td>【世羅町】</td> <td>【府中市】</td> </tr> <tr> <td>○開始年 平成27年</td> <td>平成29年</td> </tr> <tr> <td>○対象 町内在住の小中学生小1～中3</td> <td>市内在住小5～中3</td> </tr> <tr> <td>○補助金額 半額補助</td> <td>5級 500円, 4級 1,000円, 3級以上2,000円</td> </tr> <tr> <td>○補助回数 1級につき年1回</td> <td>年1回</td> </tr> </table>					【世羅町】	【府中市】	○開始年 平成27年	平成29年	○対象 町内在住の小中学生小1～中3	市内在住小5～中3	○補助金額 半額補助	5級 500円, 4級 1,000円, 3級以上2,000円	○補助回数 1級につき年1回	年1回
【世羅町】	【府中市】														
○開始年 平成27年	平成29年														
○対象 町内在住の小中学生小1～中3	市内在住小5～中3														
○補助金額 半額補助	5級 500円, 4級 1,000円, 3級以上2,000円														
○補助回数 1級につき年1回	年1回														
特記事項															

H31年度 ALTの主な配置曜日

	JET1	JET2	JET3	JET4	民間1	民間2	民間3	民間4	民間5	民間6
月	鷺浦 宮浦	第二中	本郷中	久井小・久井中	中之町小	西小	田野浦小	南小	4校ローテーション	民間6
火	第一中	第二 鷺浦	本郷西小	久井／大和小／園	中之町小	西小	田野浦小	南小	小泉小	沼北小
水	第三中・園	第五中・園	本中／本西／本小／園	大和小	三原小	沼田東小	田野浦小	鷺浦 南小	沼田小	糸崎小
木	宮浦中	第四中	本郷小	久井小・久井中	三原小	沼田東小	深小	南小	幸崎中	木原小
金	第三中	第五中	本郷小	大和中	三原 中之町	西 沼田東	須波小	鷺浦小	幸崎小	沼田西小

施策名	2-1-3 青少年の健全育成			
施策がめざす三原市の姿	青少年が三原への愛着を持ち、健全に育つ環境が整っている。			
1 現状と課題				
A	豊かな人間性と連帯の精神に満ちた青少年の育成をめざし、社会活動への積極的な参加促進を図るなど、地域ぐるみで取組を推進してきました。			
B	青少年の問題行動や青少年を巻き込んだ犯罪など様々な問題が発生しています。その背景として、家庭や地域における教育力の低下が指摘されています。			
C	地域の間人間関係が希薄化している中で、青少年が健やかに育つためには、家庭・学校、さらに地域も加えた「社会全体の力」を結集し、社会全体で青少年の育成を支えていく必要があります。			
D	不登校、ひきこもり、ニート、非行等、社会生活を円滑に営む上での困難を有する子ども・若者に対しての継続的な支援が課題となっており、地域の関係機関・団体による支援ネットワークの構築が必要です。			
E				
2 基本方針				
A	幼児期からの健全育成を支援していく学習・体験機会を提供するとともに、参加促進を図ります。			
B	大人たちが積極的に活動へ参加することにより、青少年を地域全体で支えていくという意識の醸成を図ります。			
C				
D				
E				
3 達成度を測る指標				
	指標名	初期値	直近の現状値	H31目標値
(1)	青少年教育施設の利用者数 (青年の家・勤労青少年ホーム・宇根山天文台・宇根山家族旅行村の年間利用者数の合計)	14,814人 (H25年度)	8,480人 (H29年度)	8,000人 (勤労青少年ホーム等9,000人を除く)
(2)	適応指導教室通室生の学校復帰率	69.20% (H25年度)	50.0% (H29年度)	75.0%
(3)	自分の住んでいる地域のことが好きな児童生徒の割合	小学校88.4% 中学校75.0% (H26年度)	小学校90.0% 中学校80.1% (H30年度)	小学校90.0% 中学校77.0%
(4)				
(5)				
4 目標達成のための主な取組(予算事項)		5 目標達成のための取組のうち主な個別事業		
番号	予算事項名	事業概要	個別事業名	
①	青少年教育施設管理運営事業	青少年教育施設を適切に管理・運営する。	サギ・セミナー・センター施設管理運営事業 宇根山天文台管理運営事業 宇根山家族旅行村管理運営事業	
②	青少年健全育成事業	青少年の居場所づくりや、非行防止の啓発事業、新成人のつどい等を通じ、若者の健全育成を図る。	青少年育成事業(若者居場所づくり事業) 青少年健全育成	
③	少年少女海外交流研修事業及び訪日交流事業	市内中学校の生徒とシンガポール・バレスティアヒル中学校の生徒との交流・研修を実施する。	少年少女海外研修・交流事業	
④	親善都市交流事業	親善都市である神奈川県湯河原町との小学生の相互交流を実施する。	親善都市交流事業	
⑤	放課後子ども教室推進事業	児童が放課後を安心・安全に過ごせる居場所を確保する。	放課後子ども教室事業	

事業名：青少年教育施設管理運営事業



Q1 この仕事は、誰のために、何をしていますか？

豊かな体験が子どもたちを健やかに成長させることから、子どもたちのために、自然体験などの体験活動ができる場を提供しています。



Q2 この仕事に、私たちの税金がどのように使われていますか？

青少年教育施設を運営するために必要な、受付や指導する人に係る経費、電気料といった光熱水費や浄化槽・空調設備の管理費などに使っています。



Q3 この仕事が行われることによるメリットは？

多様な体験活動は、子どもたちが健やかに成長するために必要です。青少年教育施設は、集団活動や、自然体験、天体観測など、子どもたちが豊かな経験を積むことができる場として重要な役割を果たしています。



Q4 この仕事はいつから始まり、また、見直しなどを行いましたか？

施設を開設したのは、サギ・セミナー・センター(H26)、久井青年の家(H1)、宇根山天文台(H2)、宇根山家族旅行村(H8)です。

市全体で進めている公共施設マネジメントの取組みで、今後のあり方を検討しています。平成31年3月に、青年の家のうち、「さぎしま青年の家」を廃止しました。



事業シート（概要説明書）

予算事業名	青少年教育施設管理運営事業		事業開始年度	平成25年度						
上位施策事業名	2-1-3 青少年の健全育成		担当局・部名	教育部						
根拠法令等	地方教育行政の組織及び運営に関する法律、三原市青年の家設置及び管理条例、三原市宇根山天文台設置及び管理条例、三原市宇根山家族旅行村設置及び管理条例		担当課・係名	生涯学習課						
事務区分	<input checked="" type="checkbox"/> 自治事務 <input type="checkbox"/> 法定受託事務		作成責任者	沖						
実施の背景	体験活動は青少年が成長する過程において重要な役割を果たしていることから、青少年の健全育成を図るため、自然体験等の体験活動の場を設置									
目的 (何のために)	青少年の健全な育成を図るため、地方教育行政の組織及び運営に関する法律の規定により、青年の家を設置。集団合宿体験など研修の場として施設の管理運営を行っている。 住民の教養の向上、健康の増進及び情操の純化を図り、生活文化の振興及び社会福祉に寄与することを目的に宇根山天文台、宇根山家族旅行村を設置。									
事業概要	対象 (誰・何を対象に)	主に、児童、生徒及び学生、青少年指導者、生涯学習に関する活動団体 ※市外も含む			対象者数（全住民に対する割合）	- 人 (%)				
	実施方法	<input type="checkbox"/> 直接実施								
		<input checked="" type="checkbox"/> 業務委託（委託先：(公社)シルバー人材センター、サギ・セミナー・センター運営協議会、宇根山天文協会）								
		<input type="checkbox"/> 補助金〔直接・間接〕（補助先： 実施主体：)								
	<input type="checkbox"/> 貸付（貸付先：) <input type="checkbox"/> その他 ()									
	事業内容 (手段、手法など)	事業内容 <ul style="list-style-type: none"> ■青年の家の管理運営（サギ・セミナー・センター、久井青年の家） 青少年の団体宿泊研修施設として運営。サギ・セミナー・センターでは、青少年の団体宿泊研修に留まらず、観光や地域振興などの利用も受け付けている。施設管理は、地元住民で組織するサギ・セミナー・センター運営協議会へ委託。さぎしま青年の家は、平成31年3月末で廃止。 ■宇根山天文台（平成29年9月1日開設） 60cm反射望遠鏡やプラネタリウム設備を有し、観望会等のイベント開催。施設管理は(公社)シルバー人材センター、天体指導は宇根山天文協会に委託。 ■宇根山家族旅行村（平成28年4月1日開設） デイキャンプ場 30区画、オートキャンプ場 34区画 施設管理は(公社)シルバー人材センター 								
関連事業 (同一目的事業等)										
コスト	31年度（予算）		30年度（決算見込み）		29年度（決算）		28年度（決算）			
	事業費合計	26,192千円	20,269千円	27,149千円	62,023千円					
	事業費内訳 (平成30年度分)	青年の家 12,356千円（管理運営業務3,853、電気料3,059、浄化槽保守894 他） 宇根山天文台 5,755千円（管理運営業務1,031、天文台指導2,160、電気料584、設備保守800 他） 宇根山家族旅行村 2,158千円（管理運営業務1,109、電気料372、浄化槽保守219 他）								
	担当正職員	0.68人	4,080千円	0.68人	4,080千円	0.78人	4,680千円	0.68人	4,080千円	
	臨時職員等									
人件費合計	0.68人	4,080千円	0.68人	4,080千円	0.78人	4,680千円	0.68人	4,080千円		
総事業費	30,272千円	24,349千円	31,829千円	66,103千円						
財源内訳	国県支出金	0千円	0千円	0千円	6,589千円					
	国県支出金の内容		中山間地域未来創造支援事業費補助金							
	地方債	0千円	0千円	5,300千円	26,800千円					
	その他特財	1,336千円	1,281千円	1,783千円	1,151千円					
	その他特財の内容		使用料							
	一般財源	28,936千円	23,068千円	24,746千円	31,563千円					
財源合計	30,272千円	24,349千円	31,829千円	66,103千円						

事業シート（概要説明書）

予算事業名		青少年教育施設管理運営事業			事業開始年度	平成25年度	
事業実績	活動実績	【活動指標名】（実績値/目標値）		単位	H30年度	H29年度	H28年度
		青年の家利用者数		人	4,557 / 5,000	5,341 / 4,600	5,907 / 5,600
		宿泊体験学習参加校数		校	1 / 2	2 / 2	4 / 4
		宇根山天文台利用者数		人	1,566 / 2,000	1,648 / 2,000	2,090 / 2,000
		宇根山家族旅行村利用者数		人	1,648 / 1,400	1,491 / 1,400	782 / 1,400
	単位当たりコスト	青年の家の維持管理にかかる費用	/	青年の家利用者数	円	2,711	2,510
事業成果	成果目標 (指標設定理由等)	青少年教育施設を管理運営することで、どれだけ青少年の健全育成につながっているかを測るため、市民が感じる満足度を指標に設定。					
	成果 (目標達成状況)	【成果指標名】（実績値/目標値）		単位	H30年度	H28年度	H25年度
		「地域の中で、青少年が健全に育成される環境が整っていると感じる割合」（市民満足度調査）		%	14.9	10.2	7.9
					/	/	/
					/	/	/
事業の自己評価 (今後の事業の方向性、課題等)		<p>■青年の家</p> <ul style="list-style-type: none"> ・少子化や活動要求の多様化により、青少年の団体研修施設としての利用需要は低下しているのではないか。 ・今後は地域振興に繋がる利用者増加への方策・経営方針・所管課等の検討が必要。青少年施設の利用は低価格のメリットはあるが、事業経費に見合わず、また利用対象が限られている。 ・地域振興を設置目的として運営を見直し、適正価格での運営が望ましいのではないか。 <p>■宇根山天文台、宇根山家族旅行村</p> <ul style="list-style-type: none"> ・観光資源として、利用者を増やす取組みを進める必要がある。 					
比較参考値 (他自治体での類似事業の例など)		<p>■青年の家</p> <ul style="list-style-type: none"> ・国立江田島青少年交流の家（宿泊定員 400人） ・県立福山少年自然の家（宿泊定員 202人） ・広島市三滝少年自然の家（宿泊定員 200人） <p>■宇根山天文台、宇根山家族旅行村</p> <ul style="list-style-type: none"> ・岡山県）赤磐市竜天文台、竜天文台公園キャンプ場 ・香川県）まんのう天文台、大川山キャンプ場 					
特記事項							

施設シート							2019年度					
番号	1		名称	サギ・セミナー・センター			<input checked="" type="checkbox"/> 単独館 <input type="checkbox"/> 複合館					
所在地	三原市鷺浦町向田野浦555番地1											
根拠条例等	三原市青年の家設置及び管理条例											
土地情報	所有面積	14373 m ²	地目	宅地		所管課	生涯学習課					
	借地面積	m ²	借地元			作成責任者	亀田 鋼介					
	総面積	14373 m ²	借地料	千円/年		財産区分	<input checked="" type="checkbox"/> 行政 <input type="checkbox"/> 普通					
建物情報	延べ床面積	1735.08 m ²	所有区分	<input checked="" type="checkbox"/> 自己所有 <input type="checkbox"/> 借用		構造	鉄筋コンクリート3階建					
	建設・取得	昭和60年4月建設			設計者	IS値						
	補助金有無	<input type="checkbox"/> 有 <input checked="" type="checkbox"/> 無			階数	3						
	借用元				借用金額	千円/年						
	建設・取得額	千円		取得経緯	民間から譲渡							
	地方債残高	<input checked="" type="checkbox"/> 有 (残高 円) 償還 (年/ 年) <input type="checkbox"/> 無										
	改修等	<input checked="" type="checkbox"/> 耐震 <input type="checkbox"/> 大規模改修 <input type="checkbox"/> バリアフリー化 <input type="checkbox"/> 省エネ対応										
		改修時期・内容・金額										
	設置目的	青少年の健全な育成を図る。										
	実施事業	青少年の団体宿泊研修施設及び設備の提供。 グラウンド, 屋外調理設備あり。 食事提供可。										
主な利用者(複数選択可)	<input checked="" type="checkbox"/> 官公庁利用 <input type="checkbox"/> 主催事業 <input type="checkbox"/> 登録団体 (団体数:) <input type="checkbox"/> 市内一般企業、団体 <input type="checkbox"/> 市外一般企業、団体 <input checked="" type="checkbox"/> 市民 <input checked="" type="checkbox"/> 市外住民 <input type="checkbox"/> その他 ()											
利用の制限	公序良俗に反する, 建物等を損傷する等											
開館日数	358	日/年	休館日	12月29日から翌年1月4日								
開館時間	9時~17時											
管理体制	<input type="checkbox"/> 直接管理 <input checked="" type="checkbox"/> 業務委託 <input type="checkbox"/> 指定管理 <input type="checkbox"/> 住民等の自主管理											
	(委託先又は指定管理者: 三原市サギ・セミナー・センター運営協議会) (委託内容・金額・事業者選定方法: 当施設の管理及び運営)											
施設の概要	名称	大会議室		名称	研修室		名称	大広間				
	床面積	68 m ²	部屋数	1	床面積	140 m ²	部屋数	1	床面積	113 m ²	部屋数	1
	名称	食堂・厨房		名称	浴場(大・小)		名称	小会議室				
	床面積	101 m ²	部屋数	1	床面積	81 m ²	部屋数	2	床面積	37 m ²	部屋数	1
	名称	和室(5人)		名称	和室(4人)		名称	洋室(2人)				
	床面積	51 m ²	部屋数	2	床面積	96 m ²	部屋数	4	床面積	30 m ²	部屋数	2
	名称	洗面所		名称			名称					
	床面積	11 m ²	部屋数	1	床面積	m ²	部屋数		床面積	m ²	部屋数	
ハード(施設維持管理) ソフト(実施事業) にかかる人員	正規職員	嘱託職員等		委託業者	指定管理者	住民等の自主管理	その他	合計				
	ハード	0.1人	人	1.0人	人	人	人	人				
	ソフト	人	人	人	人	人	人	人				
	合計	0.1人	0.0人	1.0人	0.0人	0.0人	0.0人	0.0人	0.0人			

		2019年度（予算）	2018年度（決算見込）	2017年度（決算）	2016年度（決算）				
総支出		11,327 千円	10,607 千円	11,500 千円	14,719 千円				
維持管理費	財源内訳	収入合計	550 千円	519 千円	922 千円	547 千円			
		使用料・手数料	550 千円	519 千円	922 千円	547 千円			
		国県補助金	千円	千円	0 千円	0 千円			
		その他（ ）	千円	千円	0 千円	0 千円			
		一般財源	10,777 千円	10,088 千円	10,578 千円	11,491 千円			
支出内訳（2018年度分）									
需要費：		3,947千円	指定管理料のうち管理委託分：		千円				
役務費：		289千円	減価償却費：		千円				
委託料：		5,833千円	地方債の元利償還：		千円				
その他：		538千円	その他（ ）		千円				
（修繕内容：）									
利用状況	各部屋別稼働率	名称	洋室2人部屋		平日	— %	土日祝	— %	
		午前	— %	午後	— %	夜間	— %	合計	37.2 %
		名称	和室4人部屋		平日	— %	土日祝	— %	
		午前	— %	午後	— %	夜間	— %	合計	25.7 %
		名称	和室5人部屋		平日	— %	土日祝	— %	
		午前	— %	午後	— %	夜間	— %	合計	29.2 %
		名称	大広間(定員40人)		平日	— %	土日祝	— %	
		午前	— %	午後	— %	夜間	— %	合計	11.2 %
自己評価・特記事項等									

委託先シート 【サギ・セミナー・センター】			
委託内容	委託先	委託金額	事業者選定方法
管理運営業務	三原市サギ・セミナー・センター運営協議会	3,853 千円	随意契約
定期清掃	(有)モリタ美研	400 千円	見積り合わせ
浄化槽保守管理委託	(有)山本産業	894 千円	随意契約
空調設備保守管理業務	(株)サービスセンター	415 千円	見積り合わせ
電気工作物保守管理業務	田中電気管理事務所	114 千円	見積り合わせ
受水槽・高架水槽清掃業務	株式会社アポロ	56 千円	見積り合わせ
伐採・剪定業務	(公社)三原市シルバー人材センター	101 千円	随意契約

施設シート							2019年度		
番号	2		名称	宇根山天文台			<input checked="" type="checkbox"/> 単独館 <input type="checkbox"/> 複合館		
所在地	三原市久井町吉田370番地29								
根拠条例等	三原市宇根山天文台設置及び管理条例								
土地情報	所有面積	22418 m ²	地目	山林		所管課	生涯学習課		
	借地面積	m ²	借地元			作成責任者	池田 泰也		
	総面積	22418 m ²	借地料	千円/年		財産区分	<input checked="" type="checkbox"/> 行政 <input type="checkbox"/> 普通		
建物情報	延べ床面積	390.7 m ²	所有区分	<input checked="" type="checkbox"/> 自己所有 <input type="checkbox"/> 借用		構造	鉄骨造2階建		
	建設・取得	平成2年9月建設			設計者	IS値			
	補助金有無				階数	2			
	借元				借用金額	千円/年			
	建設・取得額	千円		取得経緯					
	地方債残高	<input checked="" type="checkbox"/> 有 (残高 円) 償還 (年/ 年) <input type="checkbox"/> 無							
	改修等	<input checked="" type="checkbox"/> 耐震 <input type="checkbox"/> 大規模改修 <input type="checkbox"/> バリアフリー化 <input type="checkbox"/> 省エネ対応							
		改修時期・内容・金額							
	設置目的	住民の教養の向上, 健康の増進及び情操の純化を図り, 生活文化の振興及び社会福祉に寄与する。							
	実施事業	デジタルプラネタリウム, 60cm天体望遠鏡を使用した星の観望会, 宇宙の学校, 天文工作教室, プラネタリウム番組制作講座, 演奏会							
主な利用者(複数選択可)	<input checked="" type="checkbox"/> 官公庁利用 <input checked="" type="checkbox"/> 主催事業 <input type="checkbox"/> 登録団体 (団体数:) <input type="checkbox"/> 市内一般企業、団体 <input type="checkbox"/> 市外一般企業、団体 <input checked="" type="checkbox"/> 市民 <input checked="" type="checkbox"/> 市外住民 <input type="checkbox"/> その他 ()								
利用の制限	公序良俗に反する, 建物等を損傷する等								
開館日数	125 日/年	休館日	月曜日から金曜日 (祝日及び祝日の前日を除く)						
開館時間	土曜日: 10時~22時 日曜日: 10時~17時								
管理体制	<input type="checkbox"/> 直接管理 <input checked="" type="checkbox"/> 業務委託 <input type="checkbox"/> 指定管理 <input type="checkbox"/> 住民等の自主管理 (委託先又は指定管理者: シルバー人材センター・宇根山天文協会)								
	(委託内容・金額・事業者選定方法: 委託内容 管理業務・指導業務 金額: 管理 1,032千円, 指導 2,160千円(H30) 選定: 随意契約)								
施設の概要	名称	展示室		名称	観測室		名称		
	床面積	100 m ²	部屋数	1	床面積	36 m ²	部屋数	1	
	名称			名称			名称		
	床面積	m ²	部屋数		床面積	m ²	部屋数		
	名称			名称			名称		
	床面積	m ²	部屋数		床面積	m ²	部屋数		
	名称			名称			名称		
	床面積	m ²	部屋数		床面積	m ²	部屋数		
ハード(施設維持管理) ソフト(実施事業) にかかる人員		正規職員	嘱託職員等	委託業者	指定管理者	住民等の自主管理	その他	合計	
	ハード	0.1 人	人	1.0 人	人	人	人	人	
	ソフト	0.1 人	人	2.0 人	人	人	人	人	
	合計	0.2 人	0.0 人	3.0 人	0.0 人	0.0 人	0.0 人	0.0 人	

		2019年度（予算）	2018年度（決算見込）	2017年度（決算）	2016年度（決算）				
総支出		3,133 千円	3,440 千円	4,004 千円	3,695 千円				
維持管理費	財源内訳	収入合計	329 千円	351 千円	368 千円	414 千円			
		使用料・手数料	318 千円	340 千円	357 千円	403 千円			
		国県補助金	0 千円	0 千円	0 千円	0 千円			
		その他 ()	11 千円	11 千円	11 千円	11 千円			
		一般財源	2,804 千円	3,089 千円	3,636 千円	3,281 千円			
支出内訳（2018年度分）									
委託料： 2,565千円		指定管理料のうち管理委託分：		千円					
光熱水費： 602千円		減価償却費：		千円					
修繕料： 119千円		地方債の元利償還：		千円					
(修繕内容：望遠鏡・トイレ)		その他 ()		千円					
通信費： 154千円									
利用状況	各部屋別稼働率	名称			平日	%	土日祝	%	
		午前	%	午後	%	夜間	%	合計	%
		名称			平日	%	土日祝	%	
		午前	%	午後	%	夜間	%	合計	%
		名称			平日	%	土日祝	%	
		午前	%	午後	%	夜間	%	合計	%
		名称			平日	%	土日祝	%	
		午前	%	午後	%	夜間	%	合計	%
自己評価・特記事項等		年度別入館者数 H28:2,080人 H29:1,648人 H30:1,566人							

委託先シート		【宇根山天文台】	
委託内容	委託先	委託金額	事業者選定方法
施設維持管理業務・草刈業務	三原市シルバー人材管理センター	1,032 千円	随意契約
清掃業務	株式会社美装社	218 千円	見積合わせ
浄化槽保守管理業務	備後衛生有限公司	116 千円	随意契約
貯水槽清掃業務	三陽環境管理株式会社	182 千円	見積合わせ
望遠鏡保守点検業務	株式会社西村製作所	585 千円	随意契約
プラネタリウム保守点検業務	有限会社天窓工房	216 千円	随意契約
機械警備業務	セコム株式会社	216 千円	見積合わせ

施設シート							2019年度		
番号	3		名称	宇根山家族旅行村			<input checked="" type="checkbox"/> 単独館 <input type="checkbox"/> 複合館		
所在地	三原市久井町吉田385番地4								
根拠条例等	三原市宇根山家族旅行村設置及び管理条例								
土地情報	所有面積	45,231 m ²	地目	山林		所管課	生涯学習課		
	借地面積	m ²	借地元			作成責任者	池田 泰也		
	総面積	45,231 m ²	借地料	千円/年		財産区分	<input checked="" type="checkbox"/> 行政 <input type="checkbox"/> 普通		
建物情報	延べ床面積	759.28 m ²	所有区分	<input checked="" type="checkbox"/> 自己所有 <input type="checkbox"/> 借用		構造	木造平屋建等		
	建設・取得	H8年4月建設			設計者	IS値			
	補助金有無	<input type="checkbox"/> 有 <input type="checkbox"/> 無			階数	1			
	借用元				借用金額	千円/年			
	建設・取得額	千円		取得経緯					
	地方債残高	<input checked="" type="checkbox"/> 有 (残高 円) 償還 (年/ 年) <input type="checkbox"/> 無							
	改修等	<input type="checkbox"/> 耐震 <input type="checkbox"/> 大規模改修 <input type="checkbox"/> バリアフリー化 <input type="checkbox"/> 省エネ対応							
		改修時期・内容・金額							
	設置目的	住民の教養の向上, 健康の増進, 情操の純化を図り, 生活文化の振興, 社会福祉の増進及び青少年の健全育成に寄与する。							
	実施事業	キャンプサイト・バーベキューサイトの提供							
主な利用者(複数選択可)	<input type="checkbox"/> 官公庁利用 <input type="checkbox"/> 主催事業 <input type="checkbox"/> 登録団体 (団体数:) <input type="checkbox"/> 市内一般企業、団体 <input type="checkbox"/> 市外一般企業、団体 <input checked="" type="checkbox"/> 市民 <input checked="" type="checkbox"/> 市外住民 <input type="checkbox"/> その他 ()								
利用の制限	公序良俗に反する, 建物等を損傷する等								
開館日数	76	日/年	休館日	12月~3月, 4月~11月の平日					
開館時間	9時~17時								
管理体制	<input type="checkbox"/> 直接管理 <input checked="" type="checkbox"/> 業務委託 <input type="checkbox"/> 指定管理 <input type="checkbox"/> 住民等の自主管理								
	(委託先又は指定管理者: シルバー人材センター)								
	(委託内容・金額・事業者選定方法: 委託内容 管理運営業務)								
施設の概要	金額: 1,109千円 選定方法: 随意契約								
	名称	管理棟		名称	廃棄物処理場		名称	デイキャンプ場	
	床面積	200 m ²	部屋数	床面積	300 m ²	部屋数	床面積	200 m ² 部屋数 10	
	名称	トイレ		名称	シャワールーム		名称	オートキャンプ場	
	床面積	47 m ²	部屋数	床面積	12.3 m ²	部屋数 2	床面積	m ² 部屋数 34	
	名称			名称			名称		
	床面積	m ²	部屋数	床面積	m ²	部屋数	床面積	m ² 部屋数	
	名称			名称			名称		
床面積	m ²	部屋数	床面積	m ²	部屋数	床面積	m ² 部屋数		
ハード(施設維持管理) ソフト(実施事業) にかかると人員	正規職員	嘱託職員等		委託業者	指定管理者	住民等の自主管理	その他	合計	
	ハード	0.2 人	人	1.0 人	人	人	人	人	
	ソフト	人	人	人	人	人	人	人	
	合計	0.2 人	0.0 人	1.0 人	0.0 人	0.0 人	0.0 人	0.0 人	

		2019年度（予算）	2018年度（決算見込）	2017年度（決算）	2016年度（決算）				
維持管理費	総支出	2,631 千円	2,101 千円	3,140 千円	2,595 千円				
	財源内訳	収入合計	456 千円	395 千円	444 千円	106 千円			
		使用料・手数料	455 千円	391 千円	440 千円	102 千円			
		国県補助金	0 千円	0 千円	0 千円	0 千円			
		その他（ ）	1 千円	4 千円	4 千円	4 千円			
	一般財源	2,175 千円	1,706 千円	2,696 千円	2,489 千円				
支出内訳（2018年度分）									
消耗品費：77千円 委託料：1,578千円 光熱水費：386千円 修繕料：38千円 （修繕内容：浄化槽） 検査手数料：22千円		指定管理料のうち管理委託分：		千円					
		減価償却費：		千円					
		地方債の元利償還：		千円					
		その他（ ）		千円					
利用状況	各部屋別稼働率	名称	オートキャンプサイト		平日	— %	土日祝	6.3 %	
		午前	— %	午後	— %	夜間	— %	合計	6.3 %
		名称	デイキャンプサイト		平日	— %	土日祝	3.2 %	
		午前	— %	午後	— %	夜間	— %	合計	3.2 %
		名称			平日	%	土日祝	%	
		午前	%	午後	%	夜間	%	合計	%
		名称			平日	%	土日祝	%	
		午前	%	午後	%	夜間	%	合計	%
自己評価・特記事項等									

委託先シート			
【宇根山家族旅行村】			
委託内容	委託先	委託金額	事業者選定方法
施設維持管理業務・草刈業務	三原市シルバー人材管理センター	1,109 千円	随意契約
浄化槽保守管理業務	備後衛生有限会社	219 千円	随意契約
給水設備貯水槽管理業務	三陽環境管理株式会社	104 千円	見積合わせ
貯水槽清掃業務	株式会社三原美装社	98 千円	見積合わせ
樹木病虫害防除業務	びんご造園	48 千円	見積合わせ

施設シート							2019年度		
番号	4		名称	久井青年の家			<input checked="" type="checkbox"/> 単独館 <input type="checkbox"/> 複合館		
所在地	三原市久井町吉田370番地26								
根拠条例等	三原市青年の家設置及び管理条例								
土地情報	所有面積	6258 m ²	地目	山林		所管課	生涯学習課		
	借地面積	m ²	借地元			作成責任者	亀田鋼介		
	総面積	6258 m ²	借地料	千円/年		財産区分	<input checked="" type="checkbox"/> 行政 <input type="checkbox"/> 普通		
建物情報	延べ床面積	413.34 m ²	所有区分	<input checked="" type="checkbox"/> 自己所有 <input type="checkbox"/> 借用		構造	鉄骨造2階建		
	建設・取得	昭和60年4月建設			設計者	IS値			
	補助金有無	<input type="checkbox"/> 有 <input type="checkbox"/> 無			階数	2			
	借用元				借用金額	千円/年			
	建設・取得額	千円		取得経緯					
	地方債残高	<input type="checkbox"/> 有 (残高 円) 償還 (年/ 年) <input checked="" type="checkbox"/> 無							
	改修等	<input type="checkbox"/> 耐震 <input type="checkbox"/> 大規模改修 <input type="checkbox"/> バリアフリー化 <input type="checkbox"/> 省エネ対応							
		改修時期・内容・金額							
	設置目的	青少年の健全な育成を図る。							
	実施事業	青少年の団体宿泊研修施設及び設備の提供。							
主な利用者(複数選択可)	<input checked="" type="checkbox"/> 官公庁利用 <input type="checkbox"/> 主催事業 <input type="checkbox"/> 登録団体 (団体数:) <input type="checkbox"/> 市内一般企業、団体 <input type="checkbox"/> 市外一般企業、団体 <input checked="" type="checkbox"/> 市民 <input checked="" type="checkbox"/> 市外住民 <input type="checkbox"/> その他 ()								
利用の制限	公序良俗に反する、建物等を損傷する等								
開館日数	76	日/年	休館日	12月～3月, 4月～11月の月～金					
開館時間	9時～17時								
管理体制	<input type="checkbox"/> 直接管理 <input checked="" type="checkbox"/> 業務委託 <input type="checkbox"/> 指定管理 <input type="checkbox"/> 住民等の自主管理 (委託先又は指定管理者: 三原市シルバー人材センター)								
	(委託内容・金額・事業者選定方法: 当施設の管理及び運営)								
施設の概要	名称	研修室		名称	和室		名称	調理室	
	床面積	m ²	部屋数 2	床面積	m ²	部屋数 2	床面積	m ² 部屋数 1	
	名称	浴室		名称			名称		
	床面積	m ²	部屋数 1	床面積	m ²	部屋数	床面積	m ² 部屋数	
	名称			名称			名称		
	床面積	m ²	部屋数	床面積	m ²	部屋数	床面積	m ² 部屋数	
	名称			名称			名称		
	床面積	m ²	部屋数	床面積	m ²	部屋数	床面積	m ² 部屋数	
ハード(施設維持管理) ソフト(実施事業) にかかる人員	正規職員	嘱託職員等		委託業者	指定管理者	住民等の自主管理	その他	合計	
	ハード	0.0 人	人	1.0 人	人	人	人	人	
	ソフト	人	人	人	人	人	人	人	
	合計	0.0 人	0.0 人	1.0 人	0.0 人	0.0 人	0.0 人	0.0 人	

		2019年度（予算）	2018年度（決算見込）	2017年度（決算）	2016年度（決算）				
維持管理費	総支出	0 千円	657 千円	798 千円	801 千円				
	財源内訳	収入合計	0 千円	18 千円	45 千円	71 千円			
		収入	使用料・手数料	千円	18 千円	千円	71 千円		
		国県補助金	千円	千円	千円	0 千円			
		その他 ()	千円	千円	千円	0 千円			
		一般財源	0 千円	609 千円	723 千円	730 千円			
支出内訳（2018年度分）									
需要費：		93千円	指定管理料のうち管理委託分：		千円				
役務費：		188千円	減価償却費：		千円				
委託料：		370千円	地方債の元利償還：		千円				
使用料及び手数料：		6千円	その他（ ）		千円				
（修繕内容： ）									
利用状況	各部屋別稼働率	名称	久井青年の家		平日	0.0 %	土日祝	10.5 %	
		午前	— %	午後	— %	夜間	— %	合計	10.5 %
		名称			平日	%	土日祝	%	
		午前	%	午後	%	夜間	%	合計	%
		名称			平日	%	土日祝	%	
		午前	%	午後	%	夜間	%	合計	%
		名称			平日	%	土日祝	%	
		午前	%	午後	%	夜間	%	合計	%
自己評価・特記事項等									

委託先シート 【久井青年の家】			
委託内容	委託先	委託金額	事業者選定方法
草刈業務	(公社)三原市シルバー人材センター	121 千円	随意契約
給水設備貯水槽管理業務	三陽環境管理(株)	22 千円	見積り合せ
定期清掃	(株)三原美装社	173 千円	見積り合せ
給水設備貯水槽清掃業務	(株)三原美装社	54 千円	見積り合せ

宇根山天文台 宇根山家族旅行村 久井青年の家



海★山★空

夢心らくまわ

宇根山天文台

◆場所/広島県三原市久井町吉田 370-29
◆問い合わせ先 (9:00~17:00)
土・日・祝日については宇根山天文台 0847-32-7145
平日については三原市教育委員会生涯学習課 ☎ 0848-67-6147

入館料	一般	中・高生	小学生
入館料	310円	210円	100円

※障害者手帳提示者は無料です。※団体30人以上については、割引があります。※小学生未満は無料です。

●開館日
・昼間…土曜・日曜・祝日・ゴールデンウィーク及びお盆期間中
10:00~17:00
・夜間…金曜・土曜・祝日の前日・ゴールデンウィーク及びお盆期間中(七夕、お月見等の行事の時も閉館します。)
18:00~22:00

※閉館日であっても、雨天等により臨時休館する場合があります。
※団体等の使用については随時お受けしますので、事前に三原市教育委員会生涯学習課(☎0848-64-2137)へご相談ください。

●設備/60cm 反射望遠鏡…1
(ニュートン・カセグレン式)
15cm 屈折室内望遠鏡…1
10cm 屈折望遠鏡…3
125mm 天体屈折望遠鏡…1
デジタルプラネタリウム (直径5m) ほか



宇根山家族旅行村

◆場所/広島県三原市久井町吉田 385-4
◆問い合わせ先 (9:00~17:00)
土・日・祝日については家族旅行村管理棟 ☎ 0847-32-7891
平日については三原市教育委員会生涯学習課 ☎ 0848-67-6147

施設	単位	金額
オートキャンプ場(テントサイト)	1区画1日	1,050円
デイキャンプ場(バーベキュー場)	1区画1日	1,050円
シャワー	3分間	100円
キャンプ用具	回数	金額
キャンプテント(5人用)	1回	1,050円
2口ガスコンロ(ガス付)	1回	1,050円
食器セット(5人用)	1回	520円
鍋セット	1回	520円
まな板・包丁セット	1回	100円
ポール・ザルセット	1回	100円
ラタン	1回	520円
焼肉用かまど(網付き)	1回	520円

◆開村期間/4月から11月の土曜日、日曜日、祝日、ゴールデンウィーク・お盆及び夏休み期間中の金曜日
◆申し込み 利用日の3箇月前から5日前までに、家族旅行村利用申請書(様式第1号)を三原市教育委員会生涯学習課へ提出。

久井青年の家

◆場所/広島県三原市久井町吉田 370-26
◆問い合わせ先 (9:00~17:00)
土・日・祝日については家族旅行村管理棟 ☎ 0847-32-7891
平日については三原市教育委員会生涯学習課 ☎ 0848-67-6147

区分	1時間当たりの使用料	金額
1 F研修室・和室	350円	
2 F研修室	300円	

備考 冷暖房を使用する場合は、1時間当たりの使用料は、この表に定める額にその2割の額を加算した額となります。

区分	金額
2 宿泊料	
午後9時30分から翌日の午前9時まで	1人当たり 200円

案内図



広島県三原市久井町



宇根山天文台 (望遠鏡)

久井青年の家 (あすなろ)

オートキャンプ場

広島県三原市教育委員会生涯学習課

〒723-0015 三原市円一町二丁目3番1号 ☎ 0848-67-6147 FAX0848-67-5912
http://www.city.mihara.hiroshima.jp/

宇根山天文台

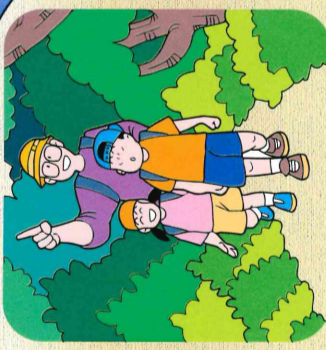

標高 699 メートルの備南最高峰宇根山に建つ天文台。60cm の大型反射望遠鏡(ニュートン・カセグレン式)や、15cm 屈折望遠鏡、プラネタリウムなどで、スターウォッチングを楽しんでいただけます。

宇根山天文台

わくわくする 何かがみんなを 待っている。 さあ、冒険だ。

久井青年の家 (あすなる)

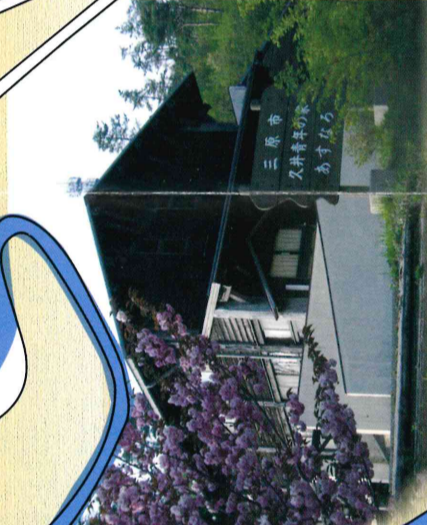

久井青年の家
青少年の育成や各種研修活動等に利用していただけます。

弘法大師像

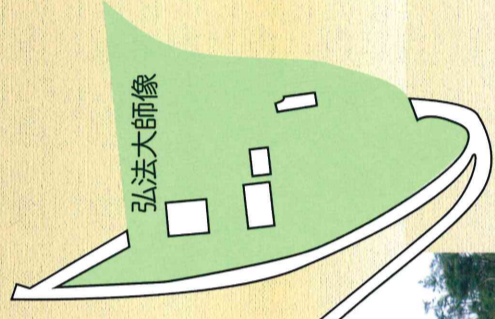

[広域図]



拡大図



宇根山家族旅行村

オートキャンプ場 (34 サイト)

オートキャンプ場と、バーベキューが楽しめるデイキャンプ場があります。テントやキャンプ用具のレンタル、ボールやフリスビーなどの遊具の無料貸出もしますので、気軽にアウトドアライフをお楽しみいただけます。



デイキャンプ場
(10 サイト×3 ヶ所)

宇根山家族旅行村 管理棟

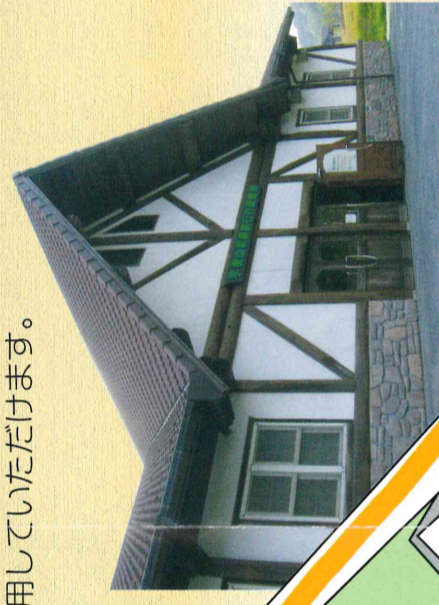

2. 利用料金

一般利用と団体研修で料金が異なります。

団体研修の料金は、次の団体に適用されます。

- ・学校関係(小中高校、大学、幼稚園、保育所等)
- ・青少年教育団体
- ・生涯学習、まちづくり関係団体

一般利用	大人	570
		青少年(25歳以下)
団体研修	大人、青少年	200

※一般、団体ともに5人以上から利用可能です。

※利用時間は当日15時から翌朝9時までです。

使用時間	小会議室	大会議室
	午前 9時～12時	460
午後 12時～17時	570	800
夜間 17時～21時 30分	800	1,030
午前・午後	920	1,260
午後・夜間	1,260	1,610
午前・午後・夜間	1,610	2,180
1時間当たり (冷暖房使用時)	100 (120)	150 (180)

朝食	昼食	夕食
400	600	800 または 1,500

※食事提供は、原則として5人以上の団体に限ります。

3. 利用申込

電話(0848-60-7020)で空き状況を問い合わせの上、

利用日の3ヶ月前から5日前までに利用申請書を提出。

4. 佐木島案内



宿泊研修施設

三原市サギ・セミナー・センター



佐木島での宿泊に…
スポーツ合宿に…
各種研修に…

5. 交通案内 ★サギ・セミナー・センター

- ・三原港から鷺港(佐木島) フェリーで25分
鷺港からセミナー・センター 車で10分

フェリー運航: 土生商船 TEL 0845-22-1337

- ・三原港から向田港(佐木島) 旅客船で25分

向田港からセミナー・センター 徒歩3分

旅客船運航: マルト汽船 TEL 090-2008-1777

※向田港行きの旅客船は、便数が限られます。

※詳しくは、各運航会社へお問合せください。

〒723-0022

三原市鷺浦町向田野浦555番地1

TEL 0848-60-7020

FAX 0848-60-7021

電話受付時間 9時～17時

※休館日(12月29日～1月4日)を除く。

1. 館内案内

当館は青少年教育を目的とした研修施設ですが、一般の方もご利用いただけます。宿泊定員は80人です。

・小会議室(14人)

小人数の会議、研修用。机がU型に配置。



・大会議室(22人)

中人数の会議、研修用。楕円型のテーブル。



・研修室(72人)

講義形式の研修用。机がスクール形式に配置。



・大広間

65畳の和室。
100人程度の研修や、宿泊も可能。(宿泊定員は40人)



・ラウンジ

談話、休憩等にご利用いただけます。



・グラウンド

約5,000㎡の広さがあり、各種スポーツ合宿などにご利用いただけます。

※セミナー・センターから500mの場所には、地域が管理する体育館があります。詳しくはお問合せください。

館内案内図

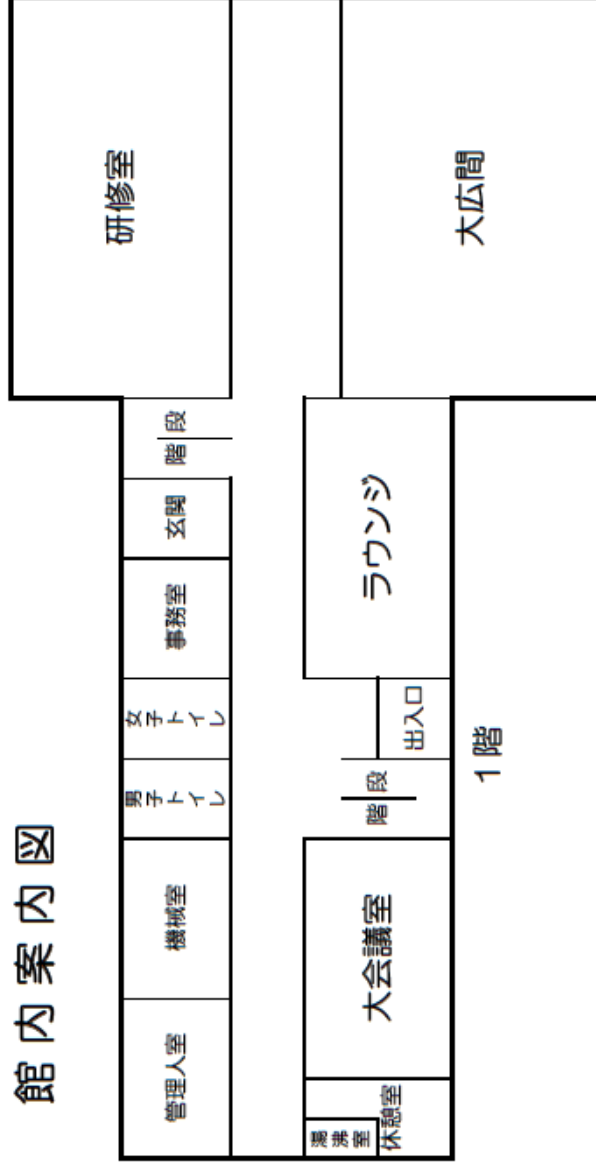

宿泊室の内訳(計80人)

- ・個室 40人
 - 洋室(2人) 2室
 - 和室(5人) 4室
 - 和室(4人) 4室
- ・大広間 40人

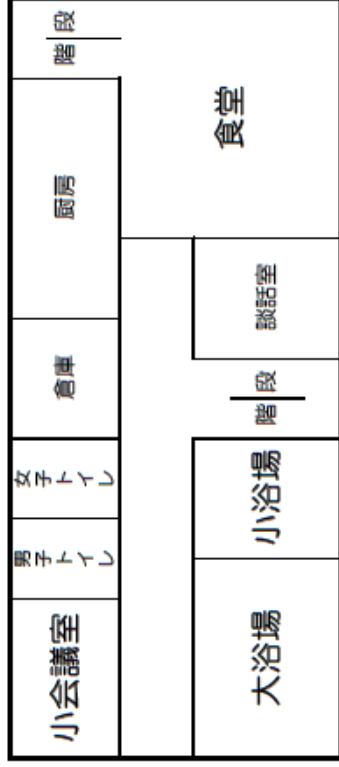

2階



3階

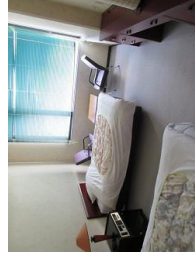

洋室



和室