

自然の中でゆったり

家族みんなとアウトドア 



撮影場所:アウトドアパーク宇根山(宇根山家族旅行村)  
愛犬と泊まれるサイトやドッグランができて、リニューアルオープン!  
(関連記事は7ページ)

表紙の人 (左から)  
瑞木 万由美さん  
柴川 悠君 柴川 湊君  
うたちゃん(トイプードル)



Q&Aでもっと詳しく!

# 防災最新情報で大雨に備えよう

梅雨や台風など雨が強く降る時季になりました。最新の防災情報の確認や、日頃の準備を行なって、自然災害から命を守りましょう。  
☎ 危機管理課(☎ 0848-67-6066)

分かりやすく  
なりました

## 防災気象情報

「防災気象情報」とは、台風や大雨などの自然災害から命を守るため、気象庁などが発表する災害の危険度や避難行動につながる情報のことです。5月から新しくなり、避難行動の目安が分かりやすくなりました。

防災に関する情報を市HPにまとめています。



市HP

- 避難行動
- 防災情報の入手手段
- 非常持ち出し品・備蓄品
- 避難所での過ごし方

| 防災気象情報                           |    |      |    | 避難情報                           | いつ避難するべき? 取るべき行動                            | 警戒レベル |
|----------------------------------|----|------|----|--------------------------------|---|-------|
| 河川氾濫                             | 大雨 | 土砂災害 | 高潮 |                                |   |       |
| レベル5 特別警報<br>災害がすでに発生または切迫している状況 |    |      |    | 緊急安全確保                         | 命の危険<br>直ちに安全確保                             | 5     |
| ここまで避難を完了しましょう                   |    |      |    |                                |   |       |
| レベル4 危険警報<br>災害が発生するおそれが高い       |    |      |    | 避難指示                           | 危険な場所※1にいる人は<br>安全な場所※2に全員避難する              | 4     |
| レベル3 警報<br>災害が発生するおそれがある         |    |      |    | 高齢者等避難                         | 高齢者などの避難に時間のかかる人は、<br>危険な場所※1から安全な場所※2に避難する | 3     |
| レベル2 注意報<br>気象状況が悪化する(している)状況    |    |      |    | 自宅周辺の危険な場所や避難所・避難経路を<br>確認しておく |   | 2     |
| レベル1 早期注意情報<br>今後気象状況が悪化するおそれがある |    |      |    |                                |   | 1     |

※1 ハザードマップ上で「土砂災害警戒区域」や「浸水想定区域」などの範囲内にある場所。  
 ※2 避難所のほか、ハザードマップ上で災害の危険性が示されていないホテルや知人宅など。  
 屋外へ避難することが危険な場合は、山側から離れた建物の2階などの高い部屋。

## 防災情報 Q&A

### Q 「防災気象情報」は何が変わったの?

- A ①警報、注意報の前に「レベル」がつき、避難行動の目安が分かりやすくなりました。  
 ②警戒レベル4に相当する情報として「レベル4危険警報」が新設されました。レベル4危険警報が発令された場合、危険な場所から全員避難してください。

### Q 災害情報を知るにはどうすればいい?

- A FM告知端末ラジオや屋外スピーカーでの放送、市のHP、公式SNS、配信メールで避難情報や避難所開設情報をお知らせしています。複数の手段で情報を得ることができるよう、普段から用意しておきましょう。



市HP  
(防災情報の受け取り方)

### Q 危険な場所を知る方法は?

- A 「ハザードマップ」を市HPの「デジタルマップみはら」で公開しています。

- 使用方法
- ①メニュー「防災・安全・安心」から確認したいマップを選択
  - ②「地図表示」を選択
  - ③住所や場所を検索して、危険な区域を確認

デジタルマップみはら



市HP

※避難所の場所も「デジタルマップみはら」で確認できます。

# 非常持ち出し品・備蓄品を準備しよう!

大きな災害が発生すると、救援物資がすぐに届かないことがあります。少なくとも3日間(推奨は7日間)は避難生活が送れるよう非常持ち出し品や備蓄品を準備しておきましょう。

## Q 非常持ち出し品はどうやって保管する?

**A** リュックサックなどに入れて、玄関付近などすぐに持ち出せる場所に保管しましょう。季節や家族の状況によって必要なものが変わるので、定期的の中身を確認しましょう。

## Q 上手に備蓄する方法はある?

**A** 食料品は、消費しながら備蓄するローリングストックがおすすめです。常に一定量を備え、期限を切らさないように日常生活で使いながら、使った分を買い足す方法です。カップ麺やレトルト食品が適しています。

## 備蓄品 Q&A

6/20(土)~7/6(月)

### 「みんなで減災」備えるフェアを開催

県と協働し、防災グッズや備蓄品などを備えてもらうことを目的に、市内のスーパーやホームセンターなどの協力を得て、防災グッズなどの紹介をしています。この機会に足りないものをそろえておきましょう。



参加店舗はこちらから  
市HP▶



すぐに持ち出せるように!

# YouTube防災講座で最新情報を確認しよう!



災害を知ろう! 命を守ろう! ©(株)MCAT

(株)MCATのYouTubeチャンネルに、市職員が解説する防災講座を複数回に分けて掲載しています。風水害の備えや避難に関することなどを約5分間の動画で確認できます。

## 元陸上自衛官で防災士の危機管理課職員・羽場 正明が解説します。

一昔前まで「災害は、忘れた頃にやってくる」といわれていましたが、最近では「災害は、忘れなくてもやってくる」という時代になりました。自分だけは大丈夫という思い込みを捨て、迫り来る危機から身を守るためにこの動画を参考にしてください。

動画はこちらから!



▲(株)MCAT YouTube

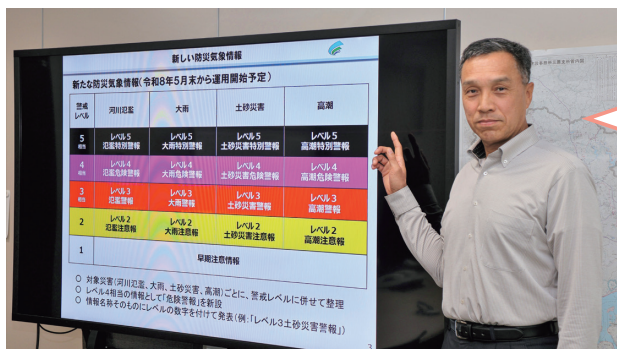

## 官民一体で取り組んでいます!

### 令和7年度災害応援協定

災害に備え、物資共有や輸送、避難所の確保や警備のため、市ではさまざまな企業・団体と協定を結んでいます。

- (株)積水化成成品西部
- 福山通運(株)
- ヤマト運輸(株)三次主管支店
- (一社)AZ-COMネットワーク
- 広島総合警備保障(株)
- 三原ホテル旅館同業組合





# お知らせ掲示板

市からのお知らせや、新たな取り組みなどについて掲載します。

時 とき 所 ところ 内 内容 出 出演 対 対象 定 定員 料 料金 用 用意する物 申 申し込み・先 問 問い合わせ先 TEL 電話番号 FAX FAX HP ホームページ メール

## 副議長、議会運営委員が決定

令和8年第2回市議会臨時会が5月7日に開かれ、副議長の選挙、議会運営委員会委員の選任が行われました。新しい副議長と議会運営委員は、次のとおりです。

### 副議長



すぎたに たつじ  
杉谷 辰次さん

平成29年4月当選以来3期目。三原市議会副議長、厚生文教委員会、決算特別委員会、予算特別委員会、補正予算特別委員会の各委員長を歴任。69歳。大和町和木。

### 議会運営委員会

◎萩 由美子 ○小林 香代 石井 克昭 田中 裕規  
伊藤 勝也 陶 範昭 岡本 純祥 分野 達見  
※◎は委員長、○は副委員長。

☎ 議会事務局 (TEL) 0848-67-6137)

## 市議会定例会が開催されます

次の日程で、6月定例会を開催する予定です。傍聴を希望する人は、当日直接議事堂にお越しください。また、ケーブルテレビ(MCAT)やYouTubeでも中継します。※本会議には手話通訳者を配置できます(要申込)。詳しくは市議会HPで確認してください。

☎ 議事堂(市役所本庁7階)

☎ 本会議=45人・各委員会=5人程度



↑市議会HP

| とき            | 内容   |
|---------------|--|
| 9日(火)         | 本会議:開会   |
| 11日(木)・12日(金) | 本会議:一般質問※  |
| 15日(月)        | 本会議:一般質問予備日  |
| 16日(火)        | 10時～<br>総務財務委員会<br>厚生文教委員会<br>経済建設委員会<br>補正予算特別委員会 |
| 17日(水)        |  |
| 18日(木)        |  |
| 19日(金)        |  |
| 23日(火)        | 14時～<br>本会議:閉会                                     |

※一般質問の日程や質問項目は、質問日の約1週間前に市議会HPで公開します。

## やまみ三原運動公園 多目的広場の使用を 中止します

人工芝化工事に伴い、多目的広場の使用を中止します。

時 令和9年3月31日(水)まで



☎ スポーツ振興課  
(TEL) 0848-64-7219 (FAX) 0848-67-5912)

## 三原市民と市長の 「みらいトーク」を開催します

令和8年度から、これまでの市民と市長の「みらいトーク」の内容を見直し「あなたの思うまちづくりについて」をテーマに、市民との対話を通じて、市政やまちづくりに対する意見や提案を聴きます。

時 7月24日(金)18時～19時

所 市役所本庁舎

対 市内に居住、通勤、通学をしている16歳以上の人  
定 5人程度

※このほか、市内の高校・大学から5人程度の参加を予定しています。  
※定員を超えた場合募集期間終了後、申し込みの内容などを考慮の上、参加者を決定します。

☎ 6月22日(月)までに申込フォームから、または申込書を秘書課(TEL) 0848-67-6006)へ提出



申込フォーム →



# 便利でお得! コンビニ交付の手数料を引き下げます

7月からコンビニエンスストアなどのマルチコピー機を利用した証明書交付手数料を200円から150円に引き下げます。申請書を書く必要がなく、早朝・夜間・休日も利用できるので、ぜひ利用してください。

※切り替え作業に伴い、6月30日(火)は終日サービスを停止します。

**【利用可能時間】**  
6時30分～23時  
※戸籍証明書および戸籍の附票の写しの利用時間は平日9時～17時です。

**【注意事項】**  
※戸籍証明書は価格の変更がありません。(450円)  
※窓口での交付手数料に変更はありません。  
※利用できない日:年末年始(12月29日～1月3日)、施設・機器の点検整備日

対象となる  
証明書など

- 住民票の写し
- 課税台帳記載事項証明書
- 住民票記載事項証明書
- 戸籍の附票の写し
- 印鑑登録証明書

☎ 市民課 ☎ 0848-67-6047



市庁 →

# 「家庭用防犯カメラ」や「センサーライト」の設置費用の一部を補助します(上限1万円)

侵入犯罪を未然に防止するための「家庭用防犯カメラ」や「センサーライト」を、自宅の屋外に設置する費用の一部を補助します。

※アパート、マンションは対象外。

※市内の販売店またはインターネットで購入したものを。

☎ 生活環境課 ☎ 0848-67-6179



## 【対象品目】

- 令和8年4月1日以降に購入した、自宅屋外に設置する家庭用防犯カメラ(録画機能付き)とセンサーライト

## 【対象者】

- 市に住民登録があり、市税を滞納していない人
- ※借家に設置する場合、借家の所有者の同意を得ていること。

## 【補助率及び補助上限額】

- 購入費用の2分の1(上限1万円)
- ※家庭用防犯カメラとセンサーライト合わせて上限1万円。
- ※1つの住宅につき1回まで。

## 【対象経費】

- 本体費用、設置工事費用、防犯カメラの設置を示す看板などの費用

用 領収書、設置状況が確認できる写真、通帳の写しなど

☎ 令和9年3月31日(水)までに電子申請、または郵送(必着)か持参で必要書類を生活環境課(〒723-8601 港町三丁目5番1号)へ  
※申込期限内でも予算の上限に達した時点で終了します。申請方法など詳しくは、市庁で確認してください。



↑市庁

# 「特殊詐欺防止用電話機」などの購入費用の一部を補助します(上限1万円)

防ごう  
特殊詐欺!  
守ろう  
高齢者!

高齢者の特殊詐欺被害を未然に防止するため、特殊詐欺防止用電話機などの購入費用の一部を補助します。

※市内の店舗(通信販売を除く)から購入した機器が対象。

※令和8年度から購入後の申請に変わりました。

## 【対象品目】

- 固定電話機または接続機器で、自動録音や着信拒否などの特殊詐欺防止機能を有するもの

## 【対象者】

- 市に住民登録があり、市税を滞納していない、満65歳以上の人のみで構成される世帯に属する人

## 【補助率および補助上限額】

- 購入費用の2分の1(上限1万円)
- ※1世帯につき1回まで。
- 用 申請書、領収書など
- ☎ 令和9年3月31日(水)までに郵送(必着)または持参で必要書類を生活環境課(〒723-8601 港町三丁目5番1号)へ

※申込期限内でも予算の上限に達した時点で終了します。申請方法など詳しくは、市庁で確認してください。



↑市庁

☎ 生活環境課  
☎ 0848-67-6179

窓相  
回談  
がある  
できる

誰にでも

# もしもの不安を解消



# 「終活」の相談窓口

Vol.9

～小さな心配や大きな不安の解消は、話すことから始まります～



## 社会福祉課地域共生係

自分自身に何かあったときの準備はできていますか？「終活」は自分の人生を振り返ることで、これからの考えるきっかけになり、残された家族が迷わないためにも必要なことです。市では、病気や事故で意思表示ができなくなったときに、あなたに代わって市が情報を開示する「終活情報登録事業」を行なっています。終活の第一歩として登録しましょう。

### 市役所本庁舎・各支所で対応

●社会福祉課地域共生係(市役所本庁1階)

TEL 0848-67-6058

時 毎週月～金曜日 各8時30分～17時15分

困りごとや不安を、  
ひとりで抱えず  
相談してください

相談  
1

「終活情報登録事業」の対象になる人は？

回答  
1

原則として65歳以上の市民で、身寄りがない人、または頼れる親族が近くに住んでいない人です。

相談  
2

情報はどういうときに活用されますか？

回答  
2

本人が意思表示できなくなったときや亡くなったときに、警察や医療機関、親族などからの問い合わせに対し、市が緊急連絡先やかかりつけの病院、遺言書の保管場所などの登録情報を伝えます。必要な情報が支援関係者に伝わり、本人の意思を踏まえたケアが提供できます。

相談  
3

登録の流れを教えてください。

回答  
3

費用は無料で、窓口で登録申請用紙に必要な事項を記入します。マイナンバーカードなどの本人の確認書類を持って来てください。登録が完了したら、終活情報登録証と携帯用のカードを交付します。

### 【登録から開示までのしくみ】



- ① 申請 対象者が市役所へ申請する。
- ② 登録証が発行される！
- ③ 照会 警察・消防・医療機関・福祉事務所・指定した方が情報を照会。
- ④ 開示 市役所が登録情報を開示し、迅速な対応を支援！

### 三原市版 エンディングノート 「わたしの未来ノート」 無料配布中

市役所本庁1階、各支所、各高齢者相談センターで配布と書き方の説明をしています。市HPからも入手できます。

所 高齢者福祉課  
(TEL 0848-67-6055)

市HP▶



### それぞれの福祉の相談窓口

WEBは  
こちら



お電話は  
こちら

高 齢 者 TEL 0848-67-6055  
こ ど も TEL 0848-67-6061  
障 害 者 TEL 0848-67-6060  
FAX 0848-64-2130

生活・困窮 TEL 0848-67-4568  
健康・こころ TEL 0848-67-6053  
ひきこもり TEL 0848-36-6250

4月23日

## 市内の学校・団体が文科大臣表彰を受賞

本郷西小学校と読み語りボランティア「虹の会」はそれぞれ、読書活動に関する取り組みが評価され「令和8年度子供の読書活動優秀実践校・団体文部科学大臣表彰」を受賞しました。



### 本郷西小

教職員が児童へ本を読み語る日や学校図書館のガラスアートなど、児童と教職員・保護者・地域が交流しながら『本にしたしむ』図書館作りを進めています。



### 虹の会

昭和58年から40年以上、図書館や学校、児童クラブなどで定期的におはなし会を開催し、絵本や本の楽しさを届ける活動を続けています。

4月19日

消防本部警防課  
(TEL 0848-64-5924)

## 令和8年度三原少年消防クラブ入部式



消防本部で三原少年消防クラブの入部式が行われました。三原市Brave Fire Clubと三原市立沼田東小学校少年消防クラブの総員26人を対象にクラブ員証が授与され、藤本 葵生君と長田 空真君が警防課長へ宣誓をしました。クラブ員は1年間、防火防災についての学習や、救命講習などの訓練を行い、地域防災の担い手となるため活動します。

5月2日～6日

生涯学習課  
(TEL 0848-67-6147)

## アウトドアパーク宇根山 リニューアル後初の大型連休

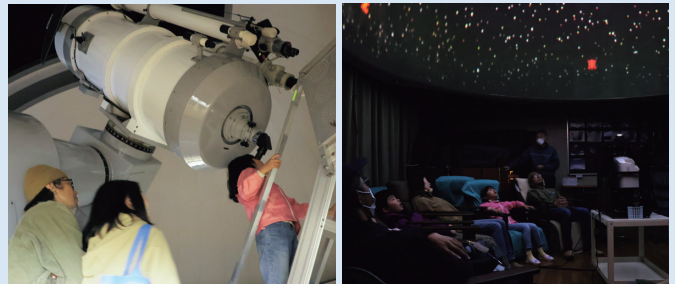

4月にリニューアルし、初の大型連休を迎えたアウトドアパーク宇根山は、来場者でにぎわいました。新設されたドッグサイトに愛犬と訪れた多田さんは「(犬も)家族なので、一緒に過ごせるのはうれしい」と話しました。天文台では5月5日に「こどもの日観望会」が開催され、子どもたちが大型望遠鏡で木星などの天体を観察したり、プラネタリウムで解説を聞いたりして楽しみました。

4月14日

職員課  
(TEL 0848-67-6025)

## 市長が新イクボス宣言をしました

令和5年の「イクボス宣言」から3年で、男性市職員の育休取得は85%上昇しました。

さまざまな休暇制度や勤務形態を当たり前を選択でき、いきいきと活躍できる職場を築くため、「新イクボス宣言」をし、市長自身も育児休業を取得しました。



4月17日

生活環境課  
(TEL 0848-67-6194)

## 再配達削減キャンペーン出発式

宅配の再配達を削減するために、運送業者と市が連携し、宅配ボックスや置き配登録が無い家庭へ「啓発カード」を配布する取り組みを県内で初めて実施しました。宅配の効率化と二酸化炭素排出を削減するために、再配達の削減にご協力ください。



▲西消防署で行なった出発式



# みんなの募集情報

人材募集やイベントなど、皆さんの参加を待っています!

## 市職員を募集



令和8年度から試験方法を変更しました。市外に住んでいる公務員志望の人や民間企業との併願、転職を希望する人が、気軽に受験できるようになりました。詳しくは市HPで確認してください。

### <ポイント>

- 1次試験はSPI検査のみ。全国各地のテストセンターまたは自宅でのオンライン受験が選べ、都合に合わせた日程・場所での受験が可能になりました。
- 事務職の試験は2次試験までに短縮し、早期に合格発表を行います。
- 土木、設備、建築の技術職の試験は、専門試験を廃止します。

**【応募期間】** 28日(日)まで  
**☎ 職員課** (TEL) 0848-67-6025

### <職種・採用予定数>

| 職種(試験区分)                | 採用予定人数 |
|-------------------------|--------|
| ① 一般事務職(上級) ※R8.10.1採用枠 | 3人程度   |
| ② 一般事務職(上級) ※R9.4.1採用枠  | 15人程度  |
| ③ 一般事務職(社会人経験者)         | 5人程度   |
| ④ 保健師職(上級)              | 2人程度   |
| ⑤ 保健師職(社会人経験者)          | 若干名    |
| ⑥ 土木技術職(上級)             | 2人程度   |
| ⑦ 土木技術職(中級)             |        |
| ⑧ 土木技術職(社会人経験者)         | 2人程度   |
| ⑨ 設備技術職(上級)             | 若干名    |
| ⑩ 設備技術職(社会人経験者)         | 若干名    |
| ⑪ 建築技術職(上級)             | 若干名    |
| ⑫ 建築技術職(社会人経験者)         | 若干名    |
| ⑬ 保育士・保育教諭・幼稚園教諭職(中級)   | 5人程度   |

## 起業・創業を応援!

### スタートアップ シティカレッジ 令和8年度Start-up創出City Collegeを開催! (7月5日(日)開講)

起業をめざす人や社内ベンチャーなどの「事業が実際に動き出す」までをバックアップする「Start-up創出City College(SCC)」の受講生を募集します。基礎知識の習得から事業の実践までを「HIB(広島イノベーションベース)」などの起業家や県立広島大学の経営専門職大学院(HBMS)、金融機関などと連携して支援します。

- 時** 7月~令和9年3月(オンラインを含む全18回)  
**所** 中央図書館 ほか  
**対** 市内で起業したい人、社内ベンチャーや副業に取り組む人  
 ※市外在住の人も応募できます。  
**定** 10人程度 ¥10万円/1人  
**申** 6月25日(木)までにSCC HPの申込フォームから  
**問** SCC運営事務局((株)まちづくり三原 TEL) 0848-63-5538

**HIBとは**

「起業家の可能性を最大化し広島をアップデートする」をミッションに掲げる一般社団法人。起業や経営について、実体験に基づきアドバイスします。



代表取締役(株)吉村公孝  
 三原市出身 ←



## みはら創業応援隊・創業支援トークセミナー

創業に興味がある人やお店を盛り上げたい人必見! 店舗づくりのポイントや繁盛店づくりのコツを紹介します。

- 時** 20日(土)13時~15時  
**所** 三原駅前スペース サテラス(城町一丁目)  
**【演題】**「やりたいことをカタチに。茶畑再生から人気店の運営まで」  
**【講師】** ALL ABOUT TEA株式会社  
 TEA FACTORY GEN 代表取締役  
 高橋 玄機さん  
**定** 会場25人、ウェブ30人  
**申 問** 12日(金)までに申込フォームから、または申込書を株式会社まちづくり三原 (TEL) 0848-63-5538)へ



## 創業支援講座

市内での起業・創業に興味がある人へ「経営、財務、販売促進・販路開拓、人材育成」について学べる講座を開講します。

- 時** 7月11日(土)・25日(土)、8月1日(土)・22日(土)  
 各14時~16時  
**所** サン・シープラザ4階(第3研修室)  
 ※オンラインでも受講できます。  
**申** 希望日の7日前までに申込フォームから  
**問** (株)まちづくり三原 (TEL) 0848-63-5538



←市HP



申込フォーム →



## みはら環境写真・ 絵画コンテスト2026の作品を募集

【テーマ】自然環境や生き物、地球温暖化対策や環境保全の取り組み、マナー向上に関することなど

【部門・規格】

●写真部門＝カラープリント2L判以上、4切判またはワイド4切判

●絵画部門＝4切または8切の画用紙

※作品は未発表のものに限ります。応募点数に制限はありません。

【賞】特選(2点)＝図書カード(1万円分)と賞状

入選(4点)＝図書カード(5千円分)と賞状

特別賞＝賞品と賞状

※10月中旬に結果を発表します。

【申】9月4日(金)(必着)までに、持参または郵送で作品と応募用紙(提出先、各支所、市HPに用意)を生活環境課(〒723-8601港町三丁目5番1号 TEL 0848-67-6194)へ



令和7年度の  
特選作品  
「守ろう古里を」  
←丹光 理陽さん



↑市HP

令和7年度の  
特選作品  
「タコが怒る  
海洋汚染」  
こじょう あみ  
小城 亜美さん→

## 希少なチョウ「ヒョウモンモドキ」を 観察しよう

【時】13日(土)10時～12時(小雨決行)

※延期の場合は、20日(土)10時～12時。

【所】三橋谷ビオトープ(久井町下津)

【内】絶滅の危険にひんしている種として、環境省のレッドリスト「絶滅危惧IA類」に指定されているチョウ「ヒョウモンモドキ」の観察会を開催します。

【用】野外での活動に適した服装、長靴、帽子、飲み物など(熱中症対策)

【申】11日(木)までに申込フォームから

【問】生活環境課

(TEL 0848-67-6194)



←申込  
フォーム



市HP→

## きれいな三原まちづくり表彰の 対象者募集

【対】地域の環境美化、自然環境の保全・保護に貢献した人や団体

【申】9月4日(金)(必着)までに郵送、ファクスまたはEメールで推薦書(提出先、各支所、市HPに用意)を生活環境課(〒723-8601港町三丁目5番1号 TEL 0848-67-6194 FAX 0848-64-4103 Mail seikatsukankyo@city.mihara.hiroshima.jp)へ



↑市HP

↑令和7年度表彰式の様子

## リフレッシュ瀬戸内(海浜清掃)の ボランティアを募集します!

美しい瀬戸内海の環境を守るため、みんなで漂着ゴミなどを拾って、海岸をきれいにしましょう。

【時】7月4日(土)9時～10時

【所】すなみ海浜公園

【用】帽子、タオル、飲み物など(熱中症対策)

※軍手とゴミ袋は会場で配布。

【申】6月26日(金)までに港湾課HPの申込フォームから

【問】港湾課(TEL 0848-67-6108)



市HP→

## 空き缶等散乱ごみ 追放キャンペーン

市民一人ひとりの環境美化への自主的かつ積極的な取り組みを広げるため、啓発・清掃活動を行います。

【時】14日(日)8時30分から

【所】国道185号(三菱和田沖グラウンド入口～幸崎・竹原市境)、本郷・大和支所や久井町坂井原地区周辺の主要道路

【用】帽子、タオル、飲み物など(熱中症対策)

【問】環境施設課(TEL 0848-63-1210)



市HP→

# 夏季水泳教室の受講生(4歳～小6)を募集

**【申込期間】**1日(月)9時30分～19日(金)18時

**所** リージョンプラザ(TEL 0848-64-7555)

**申** 申込フォームから

※5月開講の水泳教室を受講していない人を優先して抽選。

※受講料・保険料の支払い後に受講を中止した場合、返金不可。

※申込時に入力したメールアドレスへ、結果と受講手続きをお知らせ。

※日程を変更する場合あり。

※4歳児は令和3年4月2日～令和4年4月1日生まれ、5歳児は令和2年4月2日～令和3年4月1日生まれ。

| 教室番号 | 教室名     | とき          | 定員           | 受講料(円)                     | 回数   |
|------|---------|-------------|--------------|----------------------------|------|
| 71   | 4歳児     | 9:10～10:00  | 各30人<br>(抽選) | 5,500円<br>+<br>保険料<br>800円 | 各12回 |
| 72   | 5歳児     | 11:10～12:00 |              |                            |      |
| 73   | 小学1～2年生 | 10:10～11:00 |              |                            |      |
| 74   | 小学3～6年生 | 12:10～13:00 |              |                            |      |

申込フォーム→



## 移動型スマホ教室

**所** 市役所本庁舎正面玄関前のハイエース車内

**定** 各回3人

**申** 問 予約窓口

(TEL 0800-111-9442)

9時～17時



↑市HP

| 講座名                  | とき                                       | 内容                         |
|----------------------|--|----------------------------|
| Androidの使い方(基礎編)     | 15日(月)、29日(月)各10時30分～11時30分              | 電話、カメラ、地図アプリの使い方など         |
| Androidの使い方(応用編)     | 8日(月)、22日(月)各10時30分～11時30分               |                            |
| iPhoneの使い方(基礎編)      | 15日(月)、29日(月)各14時～15時                    | マップ、カメラ、動画、二次元コードの読み取り方法など |
| iPhoneの使い方(応用編)      | 8日(月)、22日(月)各14時～15時                     |                            |
| スマホ決済の使い方            | 8日(月)、15日(月)、22日(月)、29日(月)各12時～13時       | アプリの登録・体験・相談など             |
| LINEを使いこなそう<br>災害対策編 | 8日(月)、15日(月)、22日(月)、29日(月)各15時30分～16時30分 | 緊急時に役立つLINEの機能(防災)         |

## 朗読・音訳ボランティアの養成講座

**所** サン・シープラザ4階

**時** 7月4日～令和9年1月30日の原則土曜日の月1～2回各10時～12時

**内** 視覚に障害のある人に「声」で情報支援を行うボランティアの養成

**対** 朗読・音訳について初めて学ぶ人で、修了後に音訳活動ができる人

**定** 15人

**料** 1,000円

**申** 6月26日(金)までにボランティア・市民活動サポートセンター(TEL 0848-67-9339 FAX 0848-63-0599)へ



社協HP→

## 湯河原町の児童との親善交流

親善都市交流をしている神奈川県湯河原町と交流しませんか。

**時** 8月2日(日)・3日(月)

※市内で事前学習会(全3回)があります。

**所** 神奈川県湯河原町

**内** 湯河原やっさまつりへの参加、交歓会など

**対** 市内在住の小学5・6年生

**定** 24人(応募多数の場合は抽選)

※令和7年度に参加した児童を優先します。

**料** 8,000円

**申** 6月15日(月)までに市HPの申込フォームから、または申込書(提出先または市HPに用意)

を生涯学習課(〒723-8601 港町三丁目5番1号

TEL 0848-67-6147)へ※郵送の場合は必着。



↑市HP

## 生涯学習講座(単発)

※各講座とも申し込み先着順です。  
受付は5日(金)10時からです。

| 講座名                               | 講師     | とき                      | 対象    | 定員  | 参加費    | 申込期限     | ところ・申し込み先                             |
|-----------------------------------|--------|-------------------------|-------|-----|--------|----------|---------------------------------------|
| 語り部さんと紡ぐ<br>やさしい民話と昔ばなし           | 廣田 美三子 | 26日(金)<br>13時30分～14時30分 | 18歳以上 | 15人 | 200円   | 22日(月)   | 南方コミュニティセンター<br>TEL FAX 0848-86-4858  |
| よさこい体験会                           | 松本 久美子 | 28日(日)<br>10時～11時30分    | 18歳以上 | 20人 | 200円   | 26日(金)   | 沼田東コミュニティセンター<br>TEL FAX 0848-66-3179 |
| シェフの料理教室<br>～ローストポーク&<br>シュークリーム～ | 新田 晋司  | 29日(月)<br>10時～13時       | 18歳以上 | 18人 | 2,000円 | 22日(月)   | 須波コミュニティセンター<br>TEL FAX 0848-67-0512  |
| はじめての終活<br>～知っておくと安心、<br>人生の棚卸し～  | 中谷 ミホ  | 7月14日(火)<br>10時～11時30分  | 18歳以上 | 15人 | 200円   | 7月13日(月) | 須波コミュニティセンター<br>TEL FAX 0848-67-0512  |

## くらしの無料相談窓口

| 相談の種類               | とき                          | ところ                    | 申し込み・問い合わせ先   |
|---------------------|-----------------------------|------------------------|---|
| 心配ごと相談              | 毎週金曜日                       | 13時～16時                | サン・シープラザ4階<br>社会福祉協議会・各地域センター<br>TEL 0848-63-0570       |
|                     | 11日(木)                      | 9時～12時                 | 本郷保健福祉センター<br>TEL 0848-86-3607                          |
|                     | 20日(土)                      |                        | 久井保健福祉センター<br>TEL 0847-32-7101                          |
|                     | 17日(水)、7月1日(水)              |                        | 大和保健福祉センター<br>TEL 0847-34-1214                          |
|                     | 5日(金)、7月3日(金)               |                        | 大和人権文化センター<br>TEL 0847-33-1308                          |
| 19日(金)              |                             |                        |   |
| 児童虐待通告窓口            | 毎週月～金曜日<br>毎日               | 8時30分～17時15分<br>24時間対応 | 【電話相談】こども安心課 TEL 0848-67-6088<br>児童相談所虐待対応ダイヤル TEL 189  |
| 弁護士法律相談<br>※要予約。    | 19日(金)<br>※受付は5日(金)8時30分から。 | 13時～16時                | 市役所本庁3階<br>生活環境課<br>TEL 0848-67-6178                    |
| 消費生活相談              | 毎週月～金曜日                     | 9時～12時、<br>13時～16時     | 市役所本庁3階<br>※電話相談も可。<br>消費生活センター<br>TEL 0848-67-6410     |
| 消費生活巡回相談<br>※要予約。   | 12日(金)、19日(金)、26日(金)        | 14時～16時                | 本郷・久井・大和支所  |
| 障害者なんでも相談<br>※要予約。  | 22日(月)                      | 14時～16時                | 本郷保健福祉センター<br>障害者生活支援センター<br>TEL 0848-63-3319           |
|                     | 24日(水)                      | 10時～12時                | 久井保健福祉センター<br>FAX 0848-63-3359                          |
|                     | 5日(金)、7月3日(金)               |                        | 大和保健福祉センター  |
| 自立サポート相談            | 毎週月～金曜日                     | 8時30分～17時15分           | サン・シープラザ4階<br>自立相談支援センターみはら<br>TEL 0848-67-4568         |
| 家庭児童相談              | 毎週月～金曜日                     | 9時～17時                 | 市役所本庁2階<br>家庭児童相談<br>TEL 0848-61-0121                   |
| 不登校などに関する<br>悩み相談   | 毎週月～金曜日                     | 9時～16時30分              | リージョンプラザ2階<br>※電話相談も可。<br>三原ふれあい相談室<br>TEL 0848-64-7201 |
| 学校生活の悩み・<br>体罰などの相談 | 毎週月～金曜日                     | 8時30分～17時15分           | 【電話相談】三原子どもサポートダイヤル TEL 0848-67-6173<br>※時間外は留守番電話で対応。  |
| 犯罪被害者等<br>総合相談      | 毎週月～金曜日                     | 8時30分～17時15分           | 市役所本庁3階<br>人権推進課<br>TEL 0848-67-6044                    |
| 人権相談                | 11日(木)                      | 13時～16時                | サン・シープラザ4階<br>人権推進課<br>TEL 0848-67-6044                 |
|                     | 毎週月～金曜日                     | 10時～16時                | 本郷保健福祉センター<br>市役所本庁3階<br>人権文化センター<br>TEL 0848-66-1111   |
|                     |                             |                        | 本郷人権文化センター<br>TEL 0848-86-3333                          |
|                     |                             |                        | 大和人権文化センター<br>TEL 0847-33-1308                          |
|                     |                             | 8時30分～17時15分           | 【電話相談】法務局常設電話相談所 TEL 0570-003-110                       |
| 女性相談<br>(DVや家庭不和など) | 毎週月～金曜日                     | 9時30分～16時              | 市役所本庁1階<br>※電話相談も可。<br>女性相談室<br>TEL 0848-61-0122        |
| 不動産相談               | 5日(金)・19日(金)、7月3日(金)        | 10時～15時                | サン・シープラザ4階<br>社会福祉協議会<br>TEL 0848-63-0570               |
| 戦没者遺族相談             | 18日(木)、7月2日(木)              | 13時～16時                |   |
| 療育・教育相談             | 10日(水)                      | 10時～12時                |   |

# 地域おこし協力隊が 三原で過ごす日々

## みはライフ!

市外から移住した9人の隊員が、地域課題の解決に向けて活動中!



今月の担当は  
すがい 菅井 皆空  
です!



【出身】広島市  
【趣味】ドライブ・キャンプ・DIY  
【活動エリア】市内全域  
【活動テーマ】中心市街地の活性化

▲令和7年の半どん夜市で出店  
「Curry NaNa」

地域おこし協力隊の活動は  
市公式noteで!



問 地域企画課  
TEL 0848-67-6011

### 中心市街地の再生に 向けた空き店舗活用

令和7年12月に着任し、中心市街地の活性化に取り組んでいます。現在は、空き店舗の現状を把握し有効活用できるよう、「空き店舗マップ」の作成を進めています。

あわせて、Curry NaNaとして市内の各種イベントに出店し、地域の人たちとの接点を増やしています。今後は、こうした活動で得たつながりを生かし、中心市街地での出店や空き店舗の活用にも主体的に関わり、継続的にぎわいづくりに貢献したいです。

また、将来的には、しまなみ街道への玄関口として、サイクリストや観光客、地域の人たちが気軽に立ち寄れる拠点を作る「サイクルラウンジ構想」も検討しています。皆さんと一緒にまちを面白くしていけたらうれしいです。気軽に声を掛けてください!

なるほど!



# れきみん・虎の巻

とらのまき

・第九号・

◆文化課が市の文化財などを分かりやすく紹介◆

歴史民俗資料館・うきしろミュージアム

## 私の推し展示

### ① 大賞はナウマンゾウ

うきしろミュージアムでは、来館いただいた皆さんに、他の人に薦めたい展示を募る「私の推し展示」を実施しています。令和7年度が一番人気は「ナウマンゾウ」でした。

ナウマンゾウは約1万5千年前まで生息していた旧石器時代を代表する動物です。展示している巨大なイラストと本物の骨の化石は、「えっ? 日本に? 三原にゾウがいたの?」という驚きとともに、子どもを中心に多くの人に興味を持ってもらえます。この他にも、大人気の「刀体験」や「三原城の模型」などが「私の推し展示」として選ばれています。ぜひ資料館で実物を見てください。



### ② 県指定重要文化財「紙本墨書啓迪集」

「啓迪集」は、戦国時代から安土桃山時代にかけて毛利元就の病気を治療するなどして活躍した名医・曲直瀬道三が書いた日本の医学史上極めて重要な医学書です。「啓迪」とは「教え導く」という意味で、道三が開いた医学校の名前でもあります。この「啓迪集」は、小早川隆景の侍医(主治医)を務めた水野松林軒が所蔵していました。現在は県の重要文化財に指定されています。7日(日)まで展示室3で展示しているのので、この機会に訪れてください。

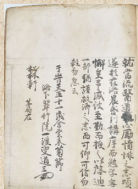

問 文化課  
TEL 0848-64-9234  
FAX 0848-67-5912

# 市長 × 不妊治療

令和8年度、市独自の補助を拡充しました。



▲一般不妊治療



▲特定不妊治療

近年、「不妊治療」という言葉を聞く機会が増えています。妊娠を望む健康な男女が、避妊をせずに一定期間夫婦生活を続けているにもかかわらず、1年間妊娠に至らない場合、一般に「不妊症」と定義されています。

日本では、夫婦の約4・4組に1組が不妊に悩んでいるといわれており、決して特別なことではありません。不妊の原因は、女性側・男性側のいずれにも、あるいは双方に関係する場合もあり、その内容もさまざまです。

「もしかして」と感じたときには、早めに産婦人科などの専門機関に相談することが、これからの人生設計を考えるうえでも大切です。また、本市ではLINEを活用した健康相談窓口を設けており、気軽に利用できます。

一方で、不妊治療に向き合っている人の中には、そのことを周囲に打ち明けづらいと感じている場合も少なくありません。また、治療を続けてもなお、お子さんに恵まれないという現実に向き合っている人が、私たちの身近にいる可能性もあります。



◀LINE相談画面(イメージ)

こうした状況について、市民の皆さんに理解を深めていただくことが、互いに支え合う社会につながるかと考えています。

本市では、不妊治療に取り組む人たちを応援し、経済的負担の軽減を図るため、令和8年度より支援制度を拡充しました。安心して治療に向き合える環境づくりに、引き続き取り組みます。全ての市民にやさしいまちの実現に向けて、皆さんのご理解とご協力をお願いします。

## Kia Ora! MIHARA

ニュージーランド出身の国際交流員コラム

● Vol.33 ●



CIR(国際交流員) ジェイク・ロコブ

知ってる?

### ニュージーランド ニュージーランドの活火山

南西太平洋の「環太平洋火山帯」に位置するニュージーランドには現在、海面上に11の活火山があります。最も活発な火山は、北島北東部のプレンティ湾にあるファカアリ(ホワイト島)です。この火山は、2019年に噴火を記録しています。

Information for foreign nationals in Mihara

◀ CIRが三原の魅力などを発信中! ▶

Instagram & Facebook



液状化による泥の清掃ボランティアをする友人

### 災害の中で見えた絆

ニュージーランドは、美しい景観や低い人口密度、比較的低い犯罪率で、世界でも安全で平和な国として認識され、2025年の世界平和度指数では、163カ国中3位に入りました。一方で、地震や洪水などの自然災害が多く、年間の被害額は平均約55億NZドル(約5,173億円)にも及びます。

2011年、私は高校生の時にクライストチャーチ地震を体験しました。あの恐怖は今でも忘れられませんが、それ以上に地域の皆さんが助け合う姿が強く印象に残っています。電気と水道が使えない中でも物資を分け合い、私も友人たちと液状化現象による被害の復旧作業に取り組みました。大きな被害の中で、地域の強いつながりを実感した出来事でした。



# みはらのひろば

Anything information

お知らせ、イベント、募集、制度など、生活に関する情報をお伝えしました。

## 道路や河川に異常を見つけたら連絡を

道路上に空いた穴や倒木などの異常を、いつでも、どこからでも「道路・河川の異常通報システム」で通報できます。

☎ 土木管理課(TEL 0848-67-6096)



道路・河川の異常通報システム

操作マニュアル



## 市営住宅の入居者募集

【申込期間】窓口:11日(木)・12日(金)各8時30分~18時30分

電子申請:1日(月)8時30分~12日(金)18時30分

☎ 三原市営住宅管理グループ窓口(宮沖四丁目 TEL 0848-62-1800)または同グループHPにある申込フォームから ※詳しくは同グループHP または申込場所、市役所本庁1階総合案内コーナー、各支所で配布する資料で確認してください。

※申込多数の場合は抽選。

※連帯保証人は不要。

三原市営住宅管理グループHP



## 県営住宅の入居者募集

【申込期間】9日(火)~11日(木)各8時30分~17時

☎ 堀田・誠和共同企業体住宅管理センター

(宮浦四丁目 TEL 0848-61-2215)へ

※詳しくは2日(火)から申込場所で配布する資料で確認してください。

## 折り鶴の募集

8月1日(土)に開催される、三原市戦没者原爆死没者追悼式ならびに平和祈念式典で展示します。

【規格】7cm×7cmまたは15cm×15cmの折り紙で作成し、1m程度の糸に通して提出してください。

【提出方法】7月17日(金)までに社会福祉課(TEL 0848-67-6058)または各支所へ



市HP

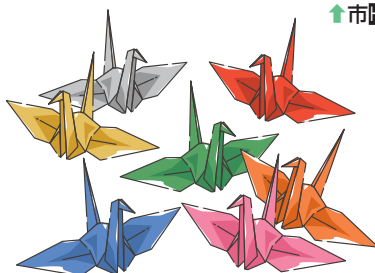

## 被爆2世の無料健診

☎ 6月10日(水)~令和9年2月28日(日) ※精密検査は令和9年3月10日(水)まで。

☎ 両親のどちらかが原子爆弾被爆者(広島被爆は昭和21年6月1日以降、長崎被爆は昭和21年6月4日以降に生まれた人)

☎ 令和9年1月31日(日)までに専用はがき(申込場所または各支所に用意)で

☎ 社会福祉課(市役所本庁1階

TEL 0848-67-6058

FAX 0848-64-2130)

## マダニに注意を!!

マダニにかまれると、重大な感染症にかかることがあります。野外で活動するときは長袖の服、手袋、長靴などを着用しましょう。

☎ 県東部保健所保健課(TEL 0848-25-4640)

## 緊急地震速報訓練・17日(水)

地震などの発生に備えて、全国瞬時警報システム(Jアラート)を利用した緊急地震速報訓練を実施します。FM告知端末ラジオ、FMみはら(87.4メガヘルツ)、市内に設置している屋外スピーカーから訓練放送が流れます。放送が流れたら、姿勢を低くして机の下に隠れるなど、速やかに身を守る「安全行動」を取ってください。

☎ 17日(水)10時から1分間程度

☎ 危機管理課(TEL 0848-67-6066

FAX 0848-67-6164)

## パートナーシップ宣誓制度 相互利用の協定を呉市と締結

パートナーシップ宣誓をした人が、転出先で新たな宣誓手続きが不要となる「パートナーシップ相互利用の協定」を、4月から呉市と締結しました。

●既に締結している市町

広島市、安芸高田市、廿日市市、府中町、海田町、三次市、東広島市、府中市、北広島町、庄原市、安芸太田町、世羅町、大竹市

☎ 人権推進課(TEL 0848-67-6044

FAX 0848-64-4103)

## 福山カープナンバーをつけて、カープを応援しよう!

~抽選で9人に選手直筆サイン入りユニフォームをプレゼント!~

選手の直筆サイン入りハイクオリティユニフォーム(ビジター用)を抽選で9人にプレゼント。次の3選手の中から、希望の選手を選ぶことができます。

①秋山 翔吾 選手 ②菊池 涼介 選手 ③大瀬良 大地 選手

【応募期限】6月30日(火)まで

☎ 4月1日(水)~6月30日(火)に、自動車の福山カープナンバーを新規登録・申し込みした人

☎ 9人(各3人)

☎ 福山市HP内の応募フォームから

☎ 福山市備後圏域連携推進室(TEL 084-928-1295)



福山市HP

福山版図柄入りナンバープレート(福山カープナンバー) 普及促進キャンペーン2026

抽選でもらえる! 直筆サイン入りユニフォームプレゼントキャンペーン

秋山 翔吾 選手 3選手 × 3枚 合計9枚

菊池 涼介 選手

大瀬良 大地 選手

応募期間 4月20日(月) ~ 6月30日(火)

各選手の直筆サイン入りユニフォーム1枚を抽選で9名様にプレゼント! (3選手の中からご希望の選手を選ぶことができます)

新車の購入不要! ナンバーそのまま! 手続き簡単!

福山599 あ 20-46

## 普通救命講習を開催

**時** 7月12日(日)9時～12時  
**所** 三原消防署  
**内** AED講習を含む心肺蘇生法や止血法などの講習  
**定** 20人程度  
**申** 7月5日(日)までに三原消防署  
**(TEL)** 0848-62-2101  
**☎** 0848-62-5119)へ

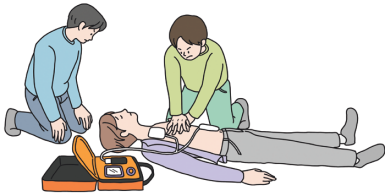

## キッズチャレンジ教室

**時** 27日(土)10時30分～12時30分  
**所** サン・シープラザ3階  
**内** おにぎらず作り  
**対** 3～6歳の未就学児と保護者  
**定** 10組※申込多数の場合は抽選。  
**申** 12日(金)までに申込フォームから、または保健福祉課  
**(TEL)** 0848-67-6053)へ



申込フォーム↑



## 学び・体験

### 知って得する！ 歯と認知症の意外な関係 認知症予防研修会

**時** ①23日(火)②30日(火)各10時～11時30分  
**所** ①市役所本庁3階  
 ②久井保健福祉センター  
**内** 認知症予防について  
**【講師】** 歯科衛生士 倉本 晶子さん  
**定** 30人  
**申** 19日(金)までに申込フォームから、または高齢者福祉課  
**(TEL)** 0848-67-6055  
**☎** 0848-64-2130)へ



申込フォーム→

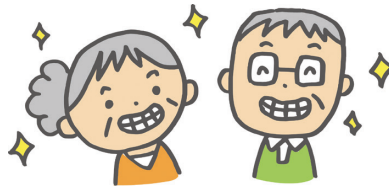

### 人付き合いに悩んだことがありますか？ 地域福祉講演会

気持ちに寄り添う対話や、誤解を防ぐ伝え方など、円滑なコミュニケーションのコツを学ぶことができます。  
**時** 27日(土)13時30分～15時30分  
**所** サン・シープラザ4階  
**【演題】** 「あそべるオトナ、はなせるオトナ。～構えず、構えさせずに関わるコツ。～」  
**【講師】** あそびの工房 もくもく屋 田川 雅規さん  
**定** 60人  
**申** 19日(金)までに社会福祉協議会  
**(TEL)** 0848-63-0570  
**☎** 0848-63-0599)へ

## 2等陸・海・空士を募集

**【区分】** 2等陸・海・空士  
**対** 18～32歳(採用予定月の末日現在、33歳未満の人)  
**【応募期間】** 7月6日(月)まで  
**【試験日】** ウェブ試験 7月8日(水)・9日(木)のうち指定する1日  
 身体検査・口述試験 7月11日(土)・12日(日)のうち指定する1日  
 ※詳しくは自衛隊HPで確認してください。  
**問** 自衛隊広島地方協力本部 尾道出張所  
**(TEL)** 0848-22-6942)



↑自衛隊HP

## 障害のある人の就労応援相談

障害のある人が無理なく働けるように、関係機関と連携した職場見学や就職活動に必要な準備など、就労に向けて全面的にサポートします。  
**時** 毎週月～金曜日各9時～17時  
**所** サン・シープラザ3階  
**対** 市内在住の障害のある人、またはその家族・支援者  
 ※障害者手帳の有無は問いません。  
**問** 障害のある人の就労応援相談ステーション  
**(TEL)** 0848-63-3319) 市HP→



## 看護職のための ハローワーク出張相談

進学・就業の相談や再就業に向けた支援、看護に関する相談などに広島県ナースセンターの看護職員が応じます。  
**時** 7月2日(木)、9月3日(木)各13時30分～15時30分  
**所** ハローワーク三原(館町一丁目)  
**問** 広島県ナースセンター  
**(TEL)** 082-293-9786)  
 広島県ナースセンターHP→



## 人権ひろば

今月のテーマ

男女共同参画

・人権推進課・

**問** 人権推進課  
**(TEL)** 0848-67-6044)  
 共家事&子育てひろしま研究所HP→



## 家事・育児時間の偏りが問いかけるもの

総務省の社会生活基本調査(令和3年度)によると、6歳未満の子どもがいる世帯における家事関連時間は、男性が1日平均1時間54分であるのに対し、女性は7時間28分と、依然大きな開きがあります。この偏りは、女性の社会進出を妨げる一因となっています。家事や育児は、性別によって担う役割が決まるものではありません。家庭

内で柔軟に役割を分担するとともに、お互いに家事や育児に関わる時間を確保できるよう、企業や職場においても、ワーク・ライフ・バランス(仕事と生活の調和)の推進が求められています。毎年6月23日～29日は男女共同参画週間です。家庭での役割分担や仕事との向き合い方について、身近なところから見つめ直してみませんか。

人権標語 だいじょうぶ？ 言える勇気と 差し出す手 (小学6年生)

# 健康

## 献血に協力を

| 日時                    | 実施場所               |
|-----------------------|--------------------|
| 24日(水)<br>13:00~16:00 | 三原赤十字病院<br>(東町二丁目) |

☑ 予約も可。日本赤十字社<sup>HP</sup>または県赤十字血液センター  
(TEL 0120-150-554)へ  
☎ 保健福祉課  
(TEL 0848-67-6234)



↑日本赤十字社<sup>HP</sup>

## こころ♡ネットみはらまつり

時 13日(土)10時~15時30分  
所 ペアシティ三原西館2階、キオラスクエア広場  
☎ アート作品展示、障害者事業所などによる物販、当事者発表 など  
☎ 保健福祉課  
(TEL 0848-67-6053)



↑市<sup>HP</sup>

## 薬局で血液1滴で糖尿病リスク測定ができます

| 実施薬局<br>(6月~7月) | 申込先              |
|-----------------|------------------|
| 関西薬局<br>三原駅前店   | TEL 0848-67-5445 |
| クルーズ薬局<br>頼兼店   | TEL 0848-61-5322 |
| 佐藤薬局            | TEL 0848-64-5780 |
| ときわ薬局海光         | TEL 0848-62-7158 |
| ときわ薬局宮沖店        | TEL 0848-67-4774 |
| プレひまわり薬局<br>宮浦店 | TEL 0848-29-6300 |

| 実施薬局<br>(令和9年3月末まで) | 申込先              |
|---------------------|------------------|
| イオン薬局三原店            | TEL 0848-61-3866 |
| センター薬局              | TEL 0848-64-8079 |
| センター薬局<br>日赤前店      | TEL 0848-81-0577 |
| 玉浦薬局                | TEL 0848-63-2115 |
| ときわ薬局               | TEL 0848-62-2953 |
| みのり薬局港町             | TEL 0848-81-2311 |

☎ 血糖値の自己測定、薬剤師による結果説明と指導 ☎ 20~74歳で健康診査を受診していない人  
¥ 年度に1回に限り無料  
☎ 保健福祉課  
(TEL 0848-67-6053)



↑市<sup>HP</sup>

## 三原やっさ踊り振興協議会 公開踊り練習

時 9日(火)18時30分~19時30分  
所 ペアシティ三原西館2階  
☎ 観光課(TEL 0848-67-6014)  
FAX 0848-64-4103)  
※見学・踊りの参加も可能です。  
※申込不要。



## 城下町三原てくてくガイド

時 6月13日(土)、7月11日(土)各10時30分~12時  
【集合場所】うきしろロビー(城町一丁目)  
☎ 三原城天主台跡や船入やぐらなど希望する場所を案内  
☎ 三原観光協会(TEL 0848-67-5877)  
FAX 0848-67-5911)



## 小早川隆景公法要

時 6日(土)10時30分から  
所 米山寺(沼田東町納所)  
☎ 小早川隆景の法要、宝物館の見学  
¥ 200円(宝物館の見学のみ有料)  
☎ 三原観光協会(TEL 0848-63-1481)  
FAX 0848-67-5911)



## 男性の料理教室

時 18日(木)10時~13時  
所 サン・シープラザ3階  
☎ 65歳以上で一人暮らし、または介護をしている男性  
定 20人  
¥ 400円  
申 11日(木)までに社会福祉協議会  
(TEL 0848-63-0570)へ



## 三原だるまを作ろう

時 6月と7月の月・水曜日各13時~16時、土曜日10時~13時  
所 申 ☎ うきしろロビー(城町一丁目)  
TEL 0848-67-5877 FAX 0848-67-5911)  
定 各10人  
¥ 面相描き800円、制作体験1,500円



## やっさ教室

じかた  
● 地方  
時 6月4日(木)~7月30日(木)の毎週木曜日各18時30分~20時30分  
☎ 唄、三味線、太鼓、笛、かねの練習  
● 踊り  
時 7月2日(木)~30日(木)の毎週木曜日(初心者・子ども向け)18時~19時(中級者以上向け)19時~20時  
☎ 踊りや、はやし言葉の練習など

【講師】三原やっさ踊り振興協議会  
所 中央公民館  
☎ 観光課(TEL 0848-67-6014)  
FAX 0848-64-4103)



## 子どもの発達について 相談できます

保健師や臨床心理士、言語聴覚士などが子どもの発達相談に応じます。子どもの言葉や行動などについて、心配なことがある場合は気軽に相談してください。

時 毎週月～金曜日各9時～17時

所 サン・シープラザ3階またはこども安心課(市役所本庁2階)

対 18歳未満の子と保護者

申 問 こども安心課「すくすく」

(TEL 0848-67-6359)

FAX 0848-67-5934)



## 保護者のための “子どものころ”相談室

時 11日(木)13時30分～15時30分

所 こども安心課(市役所本庁2階)

内 臨床心理士による相談

対 幼児期・児童期・思春期の子どもの保護者、子どもに関わる支援者

定 2人

申 8日(月)までにすくすく

メール、またはこども安心課

(TEL 0848-67-6088)へ



↑すくすく  
メール



## ひきこもり家族勉強会 「はてラボ」

時 17日(水)13時30分～15時

所 サン・シープラザ4階

内 座談会テーマ「対話の傾向」

対 ひきこもりで悩みを持つ家族

申 ひきこもり相談支援ステーション

(TEL 0848-36-6250)へ



社協印 →

## ひきこもり相談

時 毎週月～金曜日各9時～17時

所 サン・シープラザ4階

対 おおむね18歳以上64歳以下のひきこもり当事者とその家族

申 ひきこもり相談支援ステーション

(TEL 0848-36-6250)へ



社協印 →

## 子育て応援

### 児童手当現況届の提出を

6月分以降の児童手当を継続して受け取るために、現況届の提出が必要です。対象者には6月上旬に書類を送付します。

対 配偶者からの暴力などにより、住民票の住所地と異なる市区町村から受給している人、支給要件児童の戸籍がない人、離婚協議中で配偶者と別居している人、未成年後見人、学生以外の子が算定対象となっている人など

【提出先】30日(火)までに郵送か持参で子育て支援課(〒723-8601 港町三丁目5番1号 TEL 0848-67-6045)または各支所へ



市印 →

## こころの健康相談

時 7月17日(金)13時30分～15時30分

所 大和保健福祉センター

内 精神科医師による相談

定 2人

申 7月10日(金)までに大和保健福祉センター(TEL 0847-34-0960

FAX 0847-34-0299)へ

## 若者の発達相談ができます

保健師や臨床心理士が若者の発達相談に応じます。心配ごとを年齢に関係なく誰でも気軽に相談してください。

時 26日(金)9時～17時

所 申 保健福祉課(市役所本庁1階

TEL 0848-67-6053

FAX 0848-64-2130)

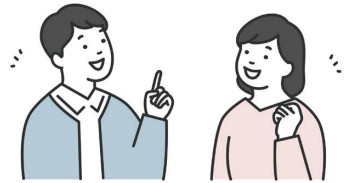

## こころの相談室「ここケア」

時 毎週火・水曜日各9時～18時30分

所 申 問 カウンセリングルームここケア(宮沖五丁目 TEL 0848-62-2500)

内 臨床心理士による相談

対 精神科に通院していない人と家族

¥3回まで無料



↑市印

病院? 救急車? 迷ったら

救急相談センター

#7119

24時間365日対応

つながらない場合や、広島県外から携帯電話でかける場合は

082-246-2000

子育て世代の  
悩みを解決!

すくすくの  
催し

母乳相談・ごはん相談  
などを定例開催  
詳しくはこちらから



←市印

いつでも悩み相談OK!

TEL 0848-67-6217

メールでも受け付けています。

児童館 ペアシティ三原  
西館2階

ラプソディー  
の催し

休館日 毎週火曜日

開館時間 10時～19時

申し込みは5日(金)から

(TEL FAX 0848-67-1123)へ

←市印



## おはなしのひろば

時 11日(木)11時～11時30分 内 絵本の読み語りなど 対 未就学児とその保護者

## 音楽で世界を旅しよう

時 14日(日)14時～15時 内 クラリネット独奏と自作カラクリマシーンを使ったパフォーマンス 対 18歳までの子とその保護者

## 茶のこころ 要申込

時 20日(土)11時～11時40分 所 サン・シープラザ4階 内 お茶のお点前 対 小学生～高校生 定 10人 ¥400円

## ファミサポ交流イベント「食推さんとおやつをつくろう」要申込

時 29日(月)11時～12時30分 内 おやつづくり、ファミサポ活動の相談など 対 0～3歳児とその保護者 ※託児あり。 定 5組

市の資産は？

借金は？

受けた行政  
サービス費用は？

# 令和6年度市の財務状況

令和6年度決算に基づく、4つの財務書類(19ページ表)を作成しましたので公表します。財務書類は、現金だけでなく、道路や土地や建物などの資産も含めたものです。単年度ではなく、何年にもわたる長期事業も含めて算出しており、これまでの市の成長を読み解くことができます。

※令和6年度の財務状況は、市の資産状況などを令和7年度の1年をかけて詳しく整理するため、今回発表しています。

☎ 財政課(☎ 0848-67-6028)

## 4つの財務書類から分かる、市民1人当たりの財務状況

※人口は、令和6年度86,308人(令和7年3月31日現在)、令和5年度87,438人(令和6年3月31日現在)で計算しています。

市民1人当たりの **資産**  
**218万5,000円**



市民1人当たりの **負債**  
**72万4,000円**

貸借対照表(19ページ表)から、道路、学校、公園、庁舎などの資産、これらの資産を整備するための借入金などの負債が1人当たりいくらあるのかが分かります。

|    | 令和6年度      | 令和5年度      | 比較        |
|----|------------|------------|-----------|
| 資産 | 218万5,000円 | 218万4,000円 | 1,000円    |
| 負債 | 72万4,000円  | 73万5,000円  | △1万1,000円 |

資産価値は前年度から大きな変動はありません。一方で、地方債の返済が進んだため、負債が少なくなっています。計画していた大規模事業はおおむね完了したため、新たな資産形成にかかる大規模な事業は、今後減少していく見込みですが、これまでに建設した公共施設や道路などの維持補修、長寿命化に関する費用が増加する見込みです。

市民1人当たりの **行政コスト**  
**53万5,000円**



行政コスト計算書(19ページ表)から、福祉サービスやごみ収集など、行政サービスに必要な費用と、そのサービスにかかる市民などからの利用料収入などの状況が分かります。

|        | 令和6年度     | 令和5年度     | 比較      |
|--------|-----------|-----------|---------|
| 費用     | 55万7,000円 | 55万5,000円 | 2,000円  |
| 収益     | 2万2,000円  | 2万4,000円  | △2,000円 |
| 純行政コスト | 53万5,000円 | 53万1,000円 | 4,000円  |

令和5年度と比較すると4,000円増加しています。行政コストは省エネ家電買替購入費補助や中小事業者支援給付金が令和5年度で終了したことなどにより減少しましたが、行政コストの減少幅よりも、人口の減少幅の方が大きかったためです。

※千円未満を四捨五入しているため、各項目の合計額が一致しない場合があります。

**純資産の割合**  
**66.9%**

純資産とは資産から負債を除いたもので、資産に対する純資産の割合が高いほど財政状況が健全であると言えます。令和6年度は、令和5年度と比較して0.6ポイント増加しています。これは、地方債の積極的な繰上返済により、負債が減少したことが主な要因です。

# 4つの財務書類

※〔 〕内は連結ベース。

## 行政コスト計算書

福祉サービスやごみ収集など、行政サービスの提供にかかった費用(行政コスト)と、そのサービスの利用料など(収益)の状況を表しています。

**経常行政コスト(A)**  
477億2,300万円〔862億9,500万円〕

|                                   |                          |
|-----------------------------------|--------------------------|
| 【内訳】                              |                          |
| 人件費<br>(職員給与費など)                  | 88億7,000万円〔103億4,400万円〕  |
| 物件費等<br>(消耗品、維持管理費、減価償却費など)       | 178億7,700万円〔232億4,000万円〕 |
| その他の業務費用<br>(借金の支払利息など)           | 6億1,900万円〔13億5,500万円〕    |
| 移転費用<br>(社会保障給付、補助金、他の事業会計への支出など) | 203億5,700万円〔513億5,600万円〕 |
| 経常収益(B)<br>(使用料や分担金など)            | 18億8,000万円〔61億2,200万円〕   |
| 純経常行政コスト<br>(C = A - B)           | 458億4,400万円〔801億7,300万円〕 |
| 臨時行政コスト(D)<br>(災害復旧費など)           | 3億2,900万円〔3億7,100万円〕     |
| 臨時収益(E)<br>(資産の売却益など)             | 5,800万円〔8,500万円〕         |
| 純行政コスト<br>(C + D - E)             | 461億1,500万円〔804億5,900万円〕 |

## 純資産変動計算書

1年間に純資産がどのように動いたかを表しています。

**令和5年度末純資産残高(A)**  
1,266億6,200万円〔1,533億1,900万円〕

**変動額(B)**  
△5億6,800万円〔△11億8,100万円〕

|                   |                            |
|-------------------|----------------------------|
| 【内訳】              |                            |
| 純行政コスト            | △461億1,500万円〔△804億5,900万円〕 |
| その他<br>(税収・補助金など) | 455億4,600万円〔792億7,800万円〕   |

**令和6年度末純資産残高(A + B)**  
1,260億9,300万円〔1,521億3,900万円〕

## 貸借対照表

借り入れや、純資産を使って、市が持っている公共施設などの資産がどれだけ増えたかを表しています。

**資産 1,885億9,800万円〔2,761億5,000万円〕**

市が持っている資産の金額

【内訳】  
固定資産 1,789億2,600万円〔2,604億300万円〕  
(道路・公園・学校・庁舎など)

流動資産 96億7,200万円〔157億4,700万円〕  
(現金・基金、未収入の税・使用料など)

**負債 625億500万円〔1,240億1,100万円〕**

借入金(地方債・企業債)、退職手当・賞与等引当金など将来の世代が負担する金額

**純資産 1,260億9,300万円〔1,521億3,900万円〕**

これまでの世代が負担してきた金額

## 資金収支計算書

市の現金収入と支出の増減を表しています。資金残高は、翌年度の行政サービスの財源として繰り越されます。

**令和5年度末資金残高(A)**  
10億9,200万円〔43億6,400万円〕

**資金収支額(B)**  
△2億6,700万円〔△2億4,000万円〕

【内訳】  
業務活動収支 55億1,200万円〔67億2,800万円〕  
(毎年度継続的にかかる人件費などの支出と市税などの収入の収支)

投資活動収支 △35億8,900万円〔△42億4,300万円〕  
(道路整備など資産形成の支出と補助金などの収入の収支)

財務活動収支 △21億9,000万円〔△27億2,500万円〕  
(市の借金(地方債)返済のための支出と地方債借入の収入などの収支)

**比例連結割合変更に伴う差額(C)**  
0万円〔700万円〕

**令和6年度末資金残高(A + B + C)**  
8億2,400万円〔41億3,200万円〕

※100万円未満を四捨五入しているため、各項目の合計額が一致しない場合があります。

連結ベースとは…

次の関係団体を通じて実施した事業を含めたものです。  
・公営企業会計(下水道事業など)  
・市と他市町が共同運営する一部事務組合(三原広域市町村圏事務組合など)  
・広域連合(広島県水道広域連合企業団など)

詳しい情報は、  
市HPでも確認できます。



↑市HP



# 行事 & イベント情報

EVENT STAGE ART MUSIC GOURMET etc...

同名のベストセラー小説を映画化 /

6/20  
(土)

## リージョンプラザ映画のつどい 「ほどなく、お別れです」

《亡くなった人の声を聴くことができる》新人葬儀プランナーの美空と、指南役の漆原。さまざまな家族の葬儀に直面し、個人と遺族に向き合いながら「最高のお見送り」をめざす物語。

所 問 リージョンプラザ(☎ 0848-64-7555)

時 間 ①10時30分～12時35分②13時30分～15時35分

| 基本料金    |               |
|---------|---------------|
| 一般      | 2,000(1,800)円 |
| 大学・専門学生 | 1,500(1,300)円 |
| 3歳～高校生  | 1,000(800)円   |
| 60歳以上   | 1,300円        |

※( )内は割引券利用の料金。障害者手帳を提示した人は1,000円。

【割引券付チラシ設置場所】  
リージョンプラザ、うきしろ  
ロビー ほか



©2026「ほどなく、お別れです」製作委員会 ©長月 天音/小学館

市民提案型協働事業

みはらウィメンズネットワーク

6/28  
(日)

## 女性が輝くまちへ 映画「やささだるマン」 上映会&監督トークショー

映画「やささだるマン」(2018年)を8年ぶりにリバイバル上映します。上映後は大森 研一監督のトークショーを行い、撮影当時のエピソードなどについて話します。

所 リージョンプラザ

時 間 【映画】

13時～14時40分

【トークショー】

14時40分～15時20分

定 400人

問 人権推進課

(☎ 0848-67-6044)



↑市HP



©2018「やささだるマン」製作委員会

6月

詳細は「みはらイベントバコ」をチェック



# イベントカレンダー



1 月

2 火

3 水

4 木

5 金

6 土 ● 水道週間イベント 西野浄水場の開放 (P.21)

7 日

8 月 ● 移動型スマホ教室 (P.10)

9 火

10 水

11 木 ● おはなしのひろば【ラフraf】 (P.17)

12 金

13 土 ● ところ♡ネットみはらまつり (P.16)

● 「ヒョウモンモドキ」を観察しよう (P.9)

14 日 ● 音楽で世界を旅しよう【ラフraf】 (P.17)

● 空き缶等散乱ごみ追放キャンペーン (P.9)

15 月 ● 移動型スマホ教室 (P.10)

16 火

17 水

18 木

19 金

20 土 ● リージョンプラザ映画のつどい (P.20)

● 茶のころ【ラフraf】 (P.17)

21 日

22 月 ● ウォーキング基礎講座 (P.22)

● 移動型スマホ教室 (P.10)

23 火 ● 認知症予防研修会(市役所) (P.15)

24 水

25 木

26 金

● 第3回 インクルーシブポッチャ大会inみはら (P.22)

27 土 ● キッズチャレンジ教室 (P.15)

● 地域福祉講演会 (P.15)

28 日 ● 映画「やささだるマン」  
上映会&監督トークショー (P.20)

29 月 ● ファミサポ交流イベント  
「食推さんとおやつをつくらう」【ラフraf】 (P.17)

● 移動型スマホ教室 (P.10)

● 第22回三原市障害者水泳記録会 (P.22)

30 火 ● 認知症予防研修会(久井保健福祉センター) (P.15)

※5月中旬の情報です。

詳しくは主催者に問い合わせをしてください。

9/27  
(日)

## 石川さゆり プレミアム・ アコースティック・ コンサート

全席指定

チケット販売  
6/13(土)  
10時から

日本の歌謡界で輝き続ける石川さゆりが、小編成のバンドとともにさえわたる歌声で数々のヒット曲を歌います。

所 芸術文化センター ポポロ(TEL 0848-81-0886)

時 14時開演

出 石川 さゆり

¥ 8,000円

※小学生から入場可。

【販売場所】ポポロ、ポポロ  
オンライン ほか



↑ポポロHP



9/23  
(水・祝)

## 75周年記念 渡辺貞夫カルテット 2026 ～INTO TOMORROW～

全席指定

チケット販売中

ジャズの歴史を体現するリビング・レジェンド、渡辺貞夫のデビュー75周年記念公演です。カルテット編成でありながらジャズ～ブラジル音楽～ファンクの要素を取り入れた唯一無二の音楽性を披露します。

所 芸術文化センター ポポロ(TEL 0848-81-0886)

時 16時開演

出 渡辺 貞夫(アルトサクソフーン)、小野塚 晃(ピアノ)、三嶋大輝(ベース)、竹村 一哲(ドラムス)

¥ 8,500円※小学生から入場可。

【販売場所】ポポロ、ポポロ  
オンライン ほか



↑ポポロHP

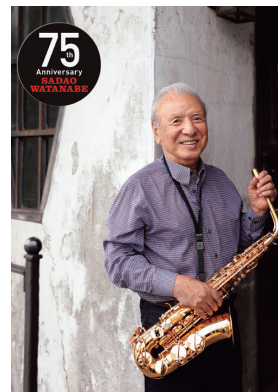

8/1  
(土)

## こどものアトリエ ポポロの夏 「夏休みの宿題にも! アートな自由研究」

水と油の性質をいかしたアート作品をつくります。

所 芸術文化センター ポポロ(TEL 0848-81-0886)

時 ①10時～12時②13時30分～15時30分

対 4歳児～小学6年生

定 ①②各10人(先着順)

¥ 1,000円

申 7月1日(水)9時からポポロHP内の申込フォームへ



↑ポポロHP

8/23  
(日)

## 人形劇「パンドロぼう」

全席指定

チケット販売  
6/12(金)  
10時から

所 芸術文化センター ポポロ  
(TEL 0848-81-0886)

時 13時30分開演 出 人形劇団クラルテ

¥ 一般3,000円、小学生以下2,000円

※3歳未満は保護者1人につき1人まで膝上鑑賞可。席が必要な場合は有料。

【販売場所】ポポロ、ポポロ  
オンライン ほか



↑ポポロHP

6/6  
(土)

## 水道週間イベント 西野浄水場の開放

雨天中止

所 西野浄水場

時 9時～16時(入場受付は15時まで)

内 浄水場の見学、ろ過砂の配布、応急給水体験コーナー、組立式給水タンクの紹介、かき氷の提供など

問 広島県水道広域連合企業団三原事務所業務課  
(TEL 0848-64-2121 FAX 0848-64-2135)

※必ず市外局番からおかけください。



6/27  
(土)

## 第3回インクルーシブ ボッチャ大会inみはら

インクルーシブボッチャの大会と、視線やスイッチで操作ができるeボッチャの体験会を開催します。

所 リージョンプラザ

時 13時30分～16時

用 体育館シューズ

定 ボッチャ大会3人1組で16チーム(48人)

申 19日(金)までに若者活動スペースちゃんくす

☎ 0848-36-6525)へ



6/22  
(月)

## 運動を始める第一歩 ウォーキング基礎講座

ウォーキングの効果や病気の予防についての講義と、体を整えるストレッチや正しいウォーキングフォームについての実践を行います。一緒に健康づくりに挑戦しましょう。

所 本郷生涯学習センター 多目的ホール

時 10時～11時30分

【講師】(株)メディカルフィットネスB-1健康運動指導士 松本 直子さん 定 40人

申 19日(金)までに申込フォームから、または保健福祉課(☎ 0848-67-6053)へ



↑申込  
フォーム



7/4  
(土)

## 第76回社会を明るくする運動 三原市推進大会

所 リージョンプラザ

時 13時30分～15時30分

内 講話と広島県警察音楽隊による演奏

【講師】三原警察署生活安全課課長 木村 洋介さん

定 400人

問 生涯学習課(☎ 0848-67-6147)



↑市HP



6/29  
(月)

## 第22回三原市障害者 水泳記録会

所 リージョンプラザ

時 16時40分～18時40分

内 各泳法でのタイム計測(25m、50m)

対 3歳以上の障害のある人と支援者

申 18日(木)までにみはらスイミー下中さん

☎ 090-9509-2241)へ

# 図書館からのお知らせ

中央図書館

【開館時間】9時30分～20時  
【休館日】第1火曜日

本郷・久井・大和図書館

【開館時間】10時～18時  
【休館日】毎週火曜日

## 図書館からのお知らせ

【本の返却前に確認してください】

本の中にしおりや図書館利用者カードなどを挟んだままにいませんか。返却本の中に、学校で借りた本や自宅の本が混じっていないかなど確認してください。

【本を返却するには】

市立図書館で借りた本は、市内4館のどこでも、カウンターまたは返却ポストで返却できますが、返却ポストでは破損の恐れがあるCD・DVDと「相互貸借制度」を利用して市外の図書館から取り寄せた本は、カウンターで返却してください。

中央図書館 ☎ 0848-62-3225

## スマホで時短読書 ビジネス書や 啓発本の要約サイト「flier」

自分のスマートフォンやタブレットを館内のWi-Fiに接続し、専用サイトで約10分の時短読書を体験しませんか。要約の音声サービスも付いています。詳しくは2階カウンターへ。



【「flier」令和7年度中央図書館ランキング】

|   | 要約タイトル名・著者名                                  |
|---|--|
| 1 | ネガティブ・ケイパビリティ<br>答えの出ない事態に耐える力(帯木 蓬生/著)      |
| 2 | 夢をかなえるゾウ(水野 敬也/著)                            |
| 3 | スマホで倍速！英語独学ハック<br>英語が話せるようになる黄金ルール(中林 くみこ/著) |
| 4 | 2ヶ月で月30万円を実現する<br>超初心者でも稼げるAI活用法(あべ むつき/著)   |
| 5 | 【新】100円のコーラを1000円で売る方法(永井 孝尚/著)              |

## 声の友大人向け朗読の会

☎ 朗読劇(本所おけら長屋(十三)その式「よみうり」)(畠山 健二/著) ☎ 17日(水)14時～15時 ☎ 40人

## アフタヌーン・コンサート (三原ミュージック・ポケット)

☎ 21日(日)13時～14時



↑図書館HP

## 作品展示

### 昆虫写真展～写真で伝える生物多様性～

市内在住の中本 満康さんが三原市などで撮影したチョウの写真を中心に展示します。

☎ 7月12日(日)まで

### 本の展示「むし歯予防！おくちの健康習慣」

4日(木)はむし歯予防デー、4日(木)～10日(水)は歯と口の健康週間。歯と口の健康習慣を始めませんか。

☎ 15日(月)まで

### 本の展示「ひとりで抱え込まないで！ 自分の心の守り方」

中学生・高校生向け。手に取った本の中に自分の心を守るヒントがあるかもしれません。

☎ 15日(月)まで

久井図書館 ☎ 0847-32-7138

## 講座「フラワートイプドールを野の花でかざろう」

カーネーションを使ってトイプドールを作ります。トイプドールの周りを季節の植物で飾って完成です。

☎ 21日(日)10時30分～11時30分

定 5人 ※ 小学3年生以下は保護者同伴。

¥150円 用 花はさみ ☎ 4日(木)～14

日(日)までに久井図書館へ



三原市の魅力や情報を発信中 ☎ 広報戦略課 ☎ 0848-67-6007

### 公式SNS



↑フェイスブック facebook



↑LINE



↑YouTube



↑X  
↑Twitter  
(旧Twitter)

### メール配信システム



防災情報などを  
スマホやパソコンに配信

### FMみはら(87.4MHz) 行政情報番組「教えてみはら」

☎ 日曜日15時10分～、月～金曜日  
①6時43分～②12時10分～③20時  
10分～(各15分間)  
※全て同じ内容。

### 三原市の人口(4月30日現在) ※( )内は前年同月との比較

|     |                 |
|-----|-----------------|
| 世帯数 | 43,415世帯(-142)  |
| 人口  | 85,075人(-1,242) |
| 男   | 41,402人(-435)   |
| 女   | 43,673人(-807)   |

※うち外国人住民は3,379人(+218)

人口移動の詳細については

広島県 人口移動 月報

検索

### 税などの納期(普通徴収)

●市県民税(第1期)

納期限  
30日(火)まで

夜間収納・証明書交付業務の窓口(19時まで)  
毎週木曜日

### 航空機の騒音測定結果(4月分)(Lden)

- 正広局(本郷町善入寺正広)=47.2
- 本郷局(本郷町船木川西上)=53.0

### 市民の声

「市民の声」は市民の皆さんから市政に対する意見や提案です。

【提出方法】市庁の専用フォーム、ファクスまたは郵送で①名前②住所③電話番号④市政への意見・提案を総務課(〒723-8601港町三丁目5番1号 ☎ 0848-67-6176 ☎ 0848-64-7101)へ

専用フォーム➡



# みはらのたから

三原で輝く若者たち

小学生から少年消防クラブに在籍していた中高生で構成する「たかかげ少年消防団」は、小学校卒業後も活動を続けたいという子どもたちの希望で令和7年4月に発足しました。

訓練では消火器の使用や、ホースの延長・結合、救助や搬送などに役立つロープ結索など、消防に関する実践的な活動を行なっています。訓練の成果を競う交流大会では、初出場で7位入賞。井上さんは「人命救助の知識を学び、いざというときに役立てたい」と話し、沖邊さんは「団結力を高め、大会で5位以内に入りたい」と目標を掲げます。

実践的な訓練を重ねて  
仲間と地域防災力を高める！



## 地域の安全を守る

### “夜警活動”



MCAT『ニュースウェーブ三原』にて放送  
(2025年12月16日)

拍子木を打ち鳴らし「火の用心  
ついでに戸締まり忘れずに」と  
声掛けをして市内を回る。

令和7年度  
全国少年消防クラブ  
交流大会7位

## たかかげ少年消防団

中1から高1までの12人が所属し、週1回訓練を行う。地域防災の担い手として、知識・技術を学んでいる。



沖邊さん

井上さん



令和7年9月に開催された交流大会では、リレーや障害物競争で全国50チームで競った。

※写真は取材時に集まった団員のみ。