

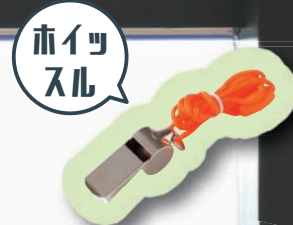

乾電池



ホイッスル



マスク



3.11
いのちの日

厚手の手袋



まさかの災害に 日頃から備えましょう!



救急
セット



ろうそく
など



加熱
不要な
食品

タオル



ロープ



最新情報を配信中!

三原市公式 LINE

防災・災害などの
大切な情報をお届け!



地震は突然やって来る 「まさか」に十分な備えを

地震災害はいつ発生するか分かりません。「まさか起こることはないだろう」と思いがちですが、その「まさか」が起こる可能性があります。命を守るための行動について知り、地震災害に備えましょう。

閩危機管理課(☎ 0848-67-6165)(FAX 0848-67-6164)

※写真はイメージです。

南海トラフ巨大地震

今後30年以内に70～80%の確率で発生するとされている「南海トラフ巨大地震」。市内でも大きな被害が想定されます。

三原市の被害想定

※この情報は広島県において被害が最大となるケースの想定です。

県地震被害想定調査報告書(平成25年10月作成)

- 最大震度 …………… 震度6強
- 津波の高さ …………… 最高1.4m
- 死者数 …… 1,044人(津波被害876人)
- 負傷者数 …………… 2,558人
(建物倒壊による負傷2,284人)
- 建物被害 …………… 21,059棟
(全壊、半壊、焼失)

津波の危険

瀬戸内海でも津波は発生する可能性があります。20～30cmの高さの津波でも立っていらなくなるため、可能な限り早く避難しましょう。

！ 正しく情報を入手しよう

- FM告知端末ラジオ
- 屋外スピーカー
- 市メール
- 市SNS
(LINE、Facebook、X(旧Twitter))
- 緊急速報メール
- テレビ放送
- FMみはら
- 市ホームページ

デマ・フェイクニュースに注意を！

誰でも情報発信できるSNSでは、誤った情報が発信される場合があります。令和6年能登半島地震でも救助を求めるデマやフェイクニュースが拡散されるケースが相次ぎました。ほかの情報と比較する、情報の発信源を確かめるなど正確性を確認し、なるべく公的機関が発信する情報を入手するようにしてください。

震度6強の揺れとは？

- ^は這わないと動けない
- 固定していない家具が移動・転倒する
- 耐震性の低い建物が傾く・倒れる
- 大規模な地滑り・地割れ、山崩れなどが発生する

市内で発生する可能性も！ 地震による被害

- 土砂災害
- 液状化現象
- 地震火災
- 家屋の倒壊
- 津波
- 停電・断水

平成13年芸予地震(震度5強)時の市内での被害

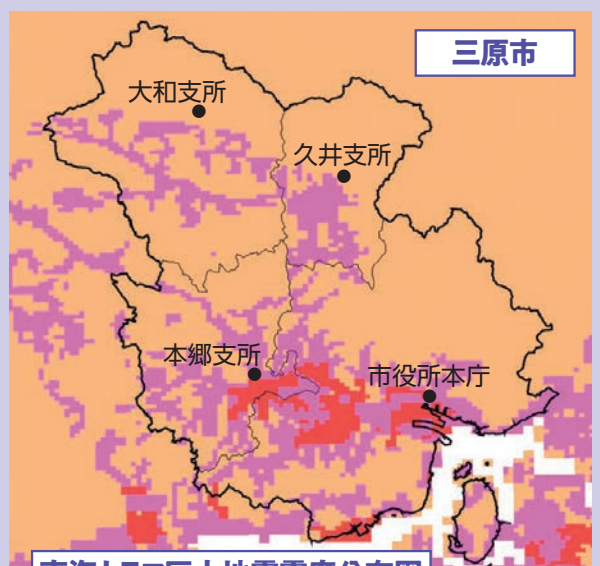

南海トラフ巨大地震震度分布図

6強 赤 6弱 ピンク 5強 オレンジ

※県地震被害調査報告書より。

大地震発生時の情報・とるべき行動

緊急地震速報の発表

地震の発生



屋内にいる場合

- ・頭を保護し、丈夫な机の下などに隠れる
- ・揺れが収まるまで無理にコンロなどの火を消そうとしない

屋外にいる場合

- ・ブロック塀の倒壊、看板や割れたガラスなど落下物に注意する
- ・山や崖付近では、落石や崖崩れに注意する

運転中の場合

- ・急ブレーキはかけず、緩やかに速度を落とす
- ・大きな揺れを感じたら、道路の左側に停止する

エレベーターの中にいる場合

- ・近くの階ですぐに降りる



津波警報などの発表 (地震発生から約3分後)

- ・津波災害警戒区域など危険な場所にいる人は、**避難指示の発令を待たず**、すぐに避難を開始する
- ・海や川から離れて、できるだけ高い場所に避難する
- ・津波警報などが解除されるまで、安全な場所で待機する



避難指示(津波)の発令

※津波による避難指示は、具体的な避難所名ではなく、標高の高い場所などの例を示して、該当地区に発令します。

避難所の開設

余震に注意し、非常持ち出し品を持って避難所に避難する

日頃から備えましょう



市HP

家族との安否確認 手段の確認

電話、メール、SNS、災害用伝言ダイヤルなどを確認。

すぐに避難できる 態勢の準備

靴や非常持ち出し品をすぐに取り出せるように準備しましょう。

ハザードマップの確認

地震時に特に危険な場所、津波や土砂崩れ、液状化の恐れのある場所を、ハザードマップや「デジタルマップみはら」で確認しておきましょう。ハザードマップは、市「デジタルマップみはら」で公開しています。

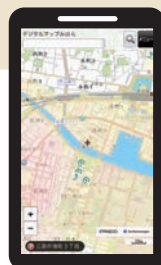

▲ハザードマップ

非常持ち出し品の準備

避難の長期化などにより、避難所の備蓄が不足することもあります。各自で準備しましょう。



持ち出し品(例)

- 乾パン、缶詰などの食料品
- 飲料水 ●懐中電灯 ●マスク
- 通帳、カード、現金、健康保険証や運転免許証などのコピー
- 携帯ラジオ ●簡易トイレ
- タオル、下着などの生活用品
- 常備薬、持病の薬 など

ローリングストック

使いながら買い足し、備えましょう。

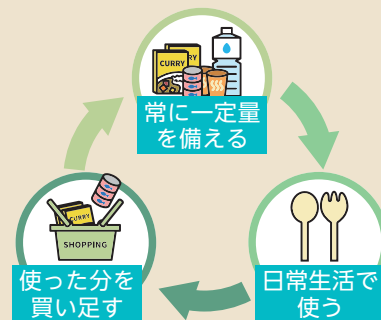

家具の固定の確認



※写真はイメージです。

能登半島へ応援職員を派遣

市では令和6年能登半島地震の被災地への支援を行うため、住家被害認定調査応援のための職員の派遣、被災者への市営住宅の提供、市庁舎などに義援金受付箱の設置などを実施しています。

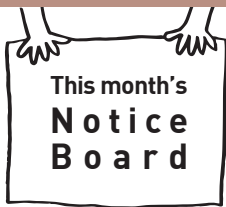

3月のお知らせ掲示板

市からのお知らせや、新たな取り組みなどについて掲載します。

01 生活支援給付金を支給します

国の重点支援地方交付金を活用し、給付金を支給します。対象世帯には2月下旬から順次申請書などを送付しています。内容を確認し、**4月30日(火)(必着)**までに同封の返信用封筒で必要書類を返送してください。

対象世帯	支給要件・金額
①住民税均等割のみ課税世帯	令和5年12月1日時点で市に住民票があり、世帯全員の令和5年度住民税が「均等割のみ課税」または「均等割のみ課税と非課税」である世帯 【支給金額】1世帯あたり 7万5千円 ※令和5年度分の市生活支援給付金を受けていない世帯は10万円。
②低所得世帯のうち子育て世帯	令和5年12月1日時点で市に住民票があり、世帯全員の令和5年度住民税が「非課税」または「均等割のみ課税」、「均等割のみ課税と非課税」のいずれかで、次の①または②に該当する世帯 ①平成17年4月2日以降に生まれた子がいる世帯 ②令和5年12月2日から令和6年4月1日までに生まれた子がいる、または別世帯に扶養する平成17年4月2日以降に生まれた子がいる世帯 【支給金額】対象児童1人につき5万円

※そのほかにも要件があります。
※配偶者などからの暴力を理由に、住民票を移さず市に居住している人も対象となる場合があります。詳しくは社会福祉課(TEL 0848-67-6058)へ問い合わせてください。



↑市HP

問 給付金コールセンター
(TEL 0848-67-6250※土・日曜日、祝日を除く9時～17時。)

02 男女共同参画社会づくり表彰

誰もが働きやすく、個性と能力が発揮できる職場をめざし、豊かで活力ある男女共同参画社会の推進に積極的に取り組んでいる人や事業者を表彰しています。

令和5年度は2月5日に、3つの事業者を表彰しました。

問 人権推進課
(TEL 0848-67-6044
FAX 0848-64-4103)

(株)三原美装社 代表取締役 藤原聖士さん(左)、(株)みどり商会 代表取締役 作田佳史さん(中右)、(社)みどりの町 理事長 塩崎雅則さん→



広島県「働きがいのある会社」優秀企業 株式会社 三原美装社(和田一丁目)

広島県働きがいのある会社認定企業27社のうち優秀企業10社に、市内で唯一認定されています。所属や性別を問わず集まったメンバーによる「働きがい向上委員会」で業務改善提案など社内意見を取り入れていることや、勤続年数や実務経験の豊富な女性社員を新たな管理職に任命し、各現場での指導・助言をし生産性向上につなげていることなどの取り組みが評価されています。



↑ 社長と社員で社内意見を共有



↑ 市庁舎などの管理や清掃を担当

社長が「イクボス同盟ひろしま」のメンバー 株式会社 みどり商会(久井町)

有給休暇とは別に独自のワークライフバランス休暇5日を約10年前から導入し、仕事と家庭の両立を支援しています。収集部門の募集要項を見直すことで女性も応募しやすくし、女性採用の目標値を設定。ビジネスチャットツールを活用して、業務改善提案などの社内意見を取り入れたり、勤務地が異なっても、各自が業務の進捗確認や情報共有したりすることが可能になりました。



↑ 不燃物処理工場[Ecoro]の班長



↑ 収集部門の朝礼点検の様子

健康経営で従業員の活力向上、組織の活性化 社会福祉法人 みどりの町(大和町)

職員からの要望を取り入れ独自の年次有給休暇制度を導入し、健康経営に取り組むことで「令和5年度ひろしま企業健康宣言 健康づくり優良事業所」に認定されました。また、令和4年から本郷町で、JAから提供される大和町産のハトムギを使用したパンを製造販売し、農業と福祉の連携や顧客との交流により福祉施設と地域をつなぐ拠点として活動を展開しています。



↑ 関連施設(本郷町)での接客の様子



↑ 職員と利用者の作業の様子

04

引っ越しが決まったら 水道企業団へ届け出を



↑企業団

引っ越しが決まったら、早めに水道企業団へ連絡してください。
連絡がない場合、使用してなくても以前住んでいた場所で基本料金が掛かります。

異動の種類	届け出る内容
市内での転居・市外への転出	お客様番号、現住所、名前、引っ越しする日、引っ越し先の住所、電話番号 ※市内での転居は、引き続き同じ口座での引き落としができます。
市外から転入	新住所、名前、電話番号、使用を開始する日

使用水量・料金等のお知らせ

お客様番号 0123-045678-01 検針日

お客様番号 スドウ 907 様

使用期間 用途 メーター番号 口径 mm

今回指針(+) 前回指針(-) 旧メーター水量(+) 今回使用水量 前回使用水量 前年同月使用水量

請求年月

☎ 広島県水道広域連合企業団 三原事務所 業務課 (TEL 0848-64-2243)

03

新型 コロナワクチンの 無料接種は 3月で終了します

新型コロナウイルスの無料接種は3月31日(日)で終了します。それ以降は、高齢者を対象とした年1回の接種となる予定です。詳しくは市☎で確認してください。



↑市☎

また、3月29日(金)をもって、新型コロナワクチンコールセンターの電話番号(TEL 0848-67-6019)を廃止します。

【廃止後の問い合わせ先】

保健福祉課(TEL 0848-67-6205)

※ワクチン接種後の副反応に関する問い合わせは広島県新型コロナウイルスワクチン接種相談窓口(TEL 082-513-2847)へ。

☎ 保健福祉課(TEL 0848-67-6205)

06

国民健康保険の加入・脱退の手続きを忘れずに

国民健康保険の加入・脱退には、世帯主または世帯員からの届け出が必要です。

次に該当するときは、14日以内に市民課(市役所本庁1階)または各支所で手続きしてください。

手続きが必要な異動の種類	
国保に加入	他の市区町村から転入したとき
	職場などの健康保険をやめたとき
	職場などの健康保険の被扶養者でなくなったとき
	子どもが生まれたとき
国保を脱退	生活保護を受けなくなったとき
	他の市区町村へ転出するとき
	職場などの健康保険に加入したとき
	職場などの健康保険の被扶養者になったとき
その他	被保険者が死亡したとき
	生活保護を受けるようになったとき
	転居したとき
	世帯主が変わったとき
	世帯を分けたとき、一緒にしたとき
その他	子どもが修学のため、別に住所を定めるとき
	保険証をなくしたとき、または汚れて使えなくなったとき

※手続きに必要な書類は、市☎で確認してください。

※保険証は、運転免許証など官公署が発行した顔写真付き証明書で本人確認ができる場合のみ窓口で交付します。それ以外の場合は郵送します。



↑市☎

☎ 保険制度について:保険医療課(TEL 0848-67-6050)
税額について:市民税課(TEL 0848-67-6030)
税の納付について:税制収納課(TEL 0848-67-6035)

05

公共下水道を 使用できる区域が 広がります

29日(金)から、次の区域で新たに公共下水道が使用できるようになります。

【対象区域】東町一・二丁目、西町一丁目、皆実一・二、四～六丁目、中之町一・二丁目、西宮二丁目、西野一丁目、頼兼二丁目、和田三丁目、沼田西町松江、本郷南三・四・六丁目、本郷北二丁目、本郷町船木、南方一丁目のそれぞれ一部地域

令和5年12月31日時点で使用可能区域内の接続率は93.4%です。公共下水道に接続すると、衛生的に生活でき、川や海の水質保全にもつながります。

公共下水道にはできるだけ早期に接続しましょう。使用できる区域になって3年以内に接続する場合は、融資あっせん制度を利用できます。

※詳しくは問い合わせるか、市☎で確認してください。

悪質な業者に注意を

「市からの委託で管の点検・清掃に来た」と説明し、契約や代金の支払いを迫る業者がいます。市はこのような業務を業者に委託していません。十分に注意してください。

☎ 下水道整備課 (TEL 0848-67-6049)



市☎



みんなの募集情報

人材募集やイベントなど、皆さんの参加を待っています！

受講生募集

\\ 新しいことを始めませんか? // 生涯学習講座の受講生を募集します

【期間】5月～令和7年2月

¥月2回講座=4,000円/年、月1回講座=2,000円/年

※材料費・教材費など、別途実費が必要です。

☑15日(金)までに、申込フォームまたは往復はがき(消印有効、1枚につき1講座)に記入例のとおり記入し、各申込先へ

※申込多数の場合は抽選で受講生を決定します。

※定員に満たない場合、開講しないことがあります。

※予定回数実施できない場合でも受講料は返金しません。

※日程などは変更する場合があります。

※□は新規の講座です。

往信(表)

63 往信

各申込先

各申込先の住所

返信(裏)

63 返信

応募者の名前 様

応募者の住所

記入例

往信(裏)

- ①郵便番号・住所
- ②名前(ふりがな)
- ③年齢
- ④電話番号
- ⑤施設名・講座名



申込フォーム→

※□の部分を入力してください。
※消せるボールペンは使用しないでください。

■三原地域

施設名	講座名	開講日(曜日)	時間	定員	申し込み・問い合わせ先
中央公民館	旅行に役立つ英会話(初級)	第1・3(月)	10:30～11:30	30人	中央公民館 〒723-0015 円一町二丁目3番1号 ☎ 0848-64-2137
	英会話入門(夜)ビギナー	第2・4(木)	19:00～20:00	25人	
	英会話中級(夜)	第1・3(月)	19:00～20:30	20人	
	初めてのハングル	第1・3(火)	18:30～20:30	30人	
	ステップアップハングル	第2・4(火)	18:30～20:30	30人	
	フランス語(初級)	第2・4(金)	14:00～16:00	20人	
	はじめてのスペイン語	第1・3(水)	14:00～15:30	20人	
	季節を染める	第1(水)	13:00～15:00	24人	
	暮らしに彩り手刺繍小物	第3(金)	13:30～15:30	8人	
	薬膳ごはん	第1(月)	10:00～13:30	30人	
	鉄道ファンのおもしろ雑学	第2(木)	10:00～11:30	20人	
	世界の紅茶文化を楽しむ～アフタヌーンティーをいただきながら～	第2(水)	10:00～13:00	24人	
	おもてなし料理(料理・パン・スイーツ)	第3(月)	10:00～13:30	30人	
	切り絵アート	第4(金)	10:30～12:00	24人	
	「音読・朗読のススメ」～声の表現を楽しむ～	第4(水)	13:30～15:30	25人	
	大人の鍵盤ハーモニカ(呼吸法で健康増進)	第2・4(金)	13:30～14:30	20人	
	グッドコンディションな身体づくりー立つ・座る・歩くが楽になるー	第1・3(水)	10:00～11:30	50人	
ゆるやかピラティス	第1・3(金)	10:30～11:30	50人		
地域学習センター(さざなみ学校)	やさしいヨガ	第2・4(水)	10:00～11:30	12人	〒729-0324 糸崎五丁目10番7号 ☎ 0848-62-6799
	ウォーキングで筋力アップ(膝を痛めない歩き方)	第1(金)	10:00～11:30	20人	
	薬膳料理教室	第4(金)	10:00～13:00	12人	
糸崎コミュニティセンター	座ってできる体幹トレーニング	第2(木)	10:00～11:30	15人	〒723-0003 中之町二丁目2番1号 ☎ 0848-64-4099
	ばらづくり教室	第2(木)	13:00～15:00	15人	
中之町コミュニティセンター	基礎から学べるクラフトテープ ※開催期間5月～10月。受講料2,000円。	第2・4(金)	13:30～15:30	10人	〒723-0051 宮浦六丁目9番22号 ☎ 0848-62-7944
	シニアエアロビクス	第1・3(木)	13:00～14:30	25人	
宮浦コミュニティセンター	フレイル予防いきいき健康教室	第2(木)	10:00～11:30	25人	〒723-0145 沼田東町片島716番地 ☎ 0848-66-3179
	美健ヨガ教室	第3(土)	10:00～11:00	15人	
	頭と体を動かして、歌って笑ってリフレッシュ!!	第4(水)	10:00～11:30	20人	〒723-0031 須波一丁目22番2号 ☎ 0848-67-0512
沼田東コミュニティセンター	楽しくたたこう和太鼓	第2・4(水)	10:00～12:00	20人	
	言葉で知るアジアの豆知識	第2(日)	13:30～15:30	30人	〒729-2252 幸崎能地三丁目8番13号 ☎ 0848-69-0001
須波コミュニティセンター	ポルドブラで姿勢美人	第1・3(月)	14:00～15:00	16人	
	おいしい珈琲の楽しみ方講座	第3(金)	13:30～15:00	12人	〒723-0022 鷺浦町向田野浦675番地4 ☎ 0848-87-5004
幸崎コミュニティセンター	歌謡教室	第1・3(火)	13:30～15:00	20人	
	水彩画を楽しむ	第3(水)	13:30～15:30	10人	〒723-0022 鷺浦町向田野浦675番地4 ☎ 0848-87-5004
鷺浦コミュニティセンター	ぽっかぽっか体操	第1・3(木)	14:00～15:30	25人	
	いろどりクラフト	第2(金)	10:00～12:00	10人	

■本郷地域

施設名	講座名	開講日(曜日)	時間	定員	申し込み・問い合わせ先
本郷生涯学習センター	スマホ講座(아이폰) ※要スマートフォン。※LINEアプリを使用します。	第1・3(月)	13:30~15:00	16人	〒729-0417 本郷南六丁目25番1号 TEL 0848-85-0701
	日常英会話	第1・3(月)	13:30~15:00	12人	
	PPバンドで実用小物を作ろう	第1(火)	13:30~15:30	16人	
	大人がたのしむヒップホップダンス	第1・3(火)	10:00~11:30	20人	
	心スッキリ和太鼓叩こう	第1・3(木)	13:30~15:00	20人	
	スマホ講座(アンドロイド) ※要スマートフォン。※LINEアプリを使用します。	第1・3(木)	13:30~15:00	16人	
	日常のパソコン応用講座 ※ノートPC(Windows10以降)が必要。 ※LINEアプリを使用します。	第2・4(木)	13:30~15:00	16人	
	ボールペン文字基本講座	第1・3(金)	13:30~15:30	20人	
	筋力アップで足腰元気	第2・4(金)	13:30~15:00	20人	
本郷コミュニティセンター	三味線でチン・トン・シャン	第4(月)	13:30~15:00	10人	
	チョークアートを楽しもう	第2(木)	10:30~12:00	10人	
	ウクレレにチャレンジ	第3(金)	13:30~15:30	20人	
船木コミュニティセンター	軽やかダンスエクササイズ	第1・3(木)	19:30~20:30	15人	〒729-0411 本郷町船木1949番地 TEL 0848-86-6731
	いろんなパッチワーク講座	第4(金)	9:30~12:00	20人	
北方コミュニティセンター	心もからだもスッキリ体操	第3(火)	10:00~11:30	10人	〒729-0415 本郷町上北方1023番地1 TEL 0848-86-6237
	Excel実習講座※Excel導入済みのPCとスマホが必要。	第2・4(水)	19:30~21:00	10人	
南方コミュニティセンター	和太鼓叩いて体幹アップ	第1・3(水)	13:30~15:00	15人	〒729-0413 本郷町南方3985番地1 TEL 0848-86-4858
	身体ととのえヨガ	第2(木)	10:00~11:30	10人	

■久井地域

施設名	講座名	開講日(曜日)	時間	定員	申し込み・問い合わせ先
くい文化センター	パッチワークの基本で華やごう	第3(水)	13:30~15:30	14人	〒722-1412 久井町和草1883番地6 TEL 0847-32-7138
	ものづくり6選~木工・切り絵・料理など~	第4(木)	13:30~15:30	12人	
	椅子に座ってにこにこ元気体操	第1(水)	13:30~15:00	20人	
	柿渋染めを楽しもう	第2(木)	13:30~15:30	10人	
久井コミュニティセンター	作ってみよう「南フランスの家庭料理」	第2(火)	10:00~12:30	16人	〒722-1303 久井町下津1397番地 TEL 0847-32-7139
	楽しもう「布」や「木材」の草木染	第4(火)	13:30~15:30	10人	
	陶芸にチャレンジ※開講時期6~11月、受講料2,000円。	第1・3(火)	13:30~15:30	10人	
久井南コミュニティセンター	心を癒す「花講座」	第2(月)	13:30~15:30	12人	〒722-1416 久井町山中野1337番地 TEL 0847-32-6316
	暮らし彩るワイヤークラフト	第3(金)	13:30~16:00	12人	
	ハッピースマイル「ヨガ」	第2(水)	13:30~15:00	20人	

■大和地域

施設名	講座名	開講日(曜日)	時間	定員	申し込み・問い合わせ先
大和文化センター	民謡を楽しく歌おう	第3(金)	13:30~15:00	12人	〒729-1406 大和町下徳良111番地 TEL 0847-33-1115
	やさしいヨガ	第1(金)	13:30~15:00	15人	
	わくわく体操	第1(水)	13:30~15:00	12人	
	伸ばして引き締めて・ピラティス	第1(月)・3(金)	13:30~15:00	16人	
	若返りと健康な発酵(糞菌)食品のすべて	第2(月)	10:30~12:00	10人	
神田公民館	フラワーリース教室	第2(金)	13:30~15:30	15人	〒729-1406 大和町下徳良106番地1 TEL 0847-33-1725
	パン&ケーキ	第3(土)	13:30~16:00	12人	
	わくわくデコパージュ	第2(土)	13:30~15:30	10人	
大草公民館	素材で楽しむ身近な草木染	第2(水)	9:30~11:30	12人	〒729-1211 大和町大草9131番地2 TEL 0847-34-0032
	楽しい!おいしい!そば打ち教室	第3(水)	9:30~12:30	12人	
	顔ヨガで笑顔美人!	第4(火)	10:45~12:00	10人	
和木公民館	誰でもわかるスマホ講座	第3(月)	10:00~11:30	15人	〒729-1321 大和町和木1531番地6 TEL 0847-34-0804
	座ってできる健康体操	第1・3(金)	13:30~15:00	15人	
榎梨公民館	チクチクソーイング	第4(火)	13:30~15:30	10人	〒729-1331 大和町榎梨1004番地 TEL 0847-34-0252
	ルンルンパン作り	第1(火)	9:30~12:30	12人	
	健康!ハッピー!アロマ	第2(木)	13:30~15:00	10人	

皆さんの意見を募集中!!



パブリック
コメント
よろしく



↑市HP

募集する計画・条例案	長期総合計画基本構想(案)	第2期三原市シティプロモーション戦略(案)
計画の概要	令和6年度に計画期間が終了する長期総合計画について、令和32(2050)年の"めざすべきまちの姿"を描き、その実現に向けて取り組むまちづくりの指針を示すもの	市内外から「選ばれるまち」となるため、三原の魅力を情報発信し、まちのイメージの向上やブランドを確立させ、市民のまちへの愛着の醸成と関係・移住人口の獲得につなげるための計画
公表と意見の提出期間	3月26日(火)～4月15日(月)	4日(月)～22日(金)
計画と意見書(様式)の設置場所	経営企画課(市役所本庁4階)	広報戦略課(市役所本庁4階)
提出できる人	市内在住・在勤・在学の人、市内に事業所がある個人・法人	
提出方法	持参、郵送、ファクス、Eメール、専用フォーム	
提出先	市HPの専用フォームから、または経営企画課(〒723-8601港町三丁目5番1号 TEL 0848-67-6270 FAX 0848-64-7101 Mail keieikikaku@city.mihara.hiroshima.jp)、または各支所へ	市HPの専用フォームから、または広報戦略課(〒723-8601港町三丁目5番1号 TEL 0848-67-6016 FAX 0848-64-7101 Mail koho@city.mihara.hiroshima.jp)、または各支所へ

※意見に対する個別の回答は行いません。市HPなどで、提出された意見と市の考え方をまとめて公表します。

くらしの無料相談窓口

相談の種類	とき	ところ	申し込み・問い合わせ先
心配ごと相談	29日を除く毎週金曜日	13時～16時	サン・シープラザ4階 社会福祉協議会・各地域センター TEL 0848-63-0570
	14日(木)・28日(木)		本郷保健福祉センター TEL 0848-86-3607
	6日(水)・13日(水)、4月3日(水)	9時～12時	久井保健福祉センター TEL 0847-32-7101
	15日(金)		大和人権文化センター TEL 0847-33-1308
児童虐待通告窓口	毎日	24時間	【電話相談】こども安心課 TEL 0848-67-6088
弁護士法律相談 ※要予約。	①15日(金) ②22日(金) ※受付は5日(火)8時30分から。	13時～16時	①中央公民館 ②大和支所 生活環境課 TEL 0848-67-6179
消費生活相談	20日を除く毎週月～金曜日	9時～12時、 13時～16時	市役所本庁3階 ※電話相談も可。 消費生活センター TEL 0848-67-6410
消費生活巡回相談 ※要予約。	8日(金)・15日(金)・22日(金)	14時～16時	本郷・久井・大和支所
障害者なんでも相談 ※要予約。	25日(月)	14時～16時	本郷保健福祉センター 地域生活支援センターさ・ポート TEL 0848-62-1736
	27日(水)	10時～12時	久井保健福祉センター FAX 0848-62-1737
自立サポート相談	20日を除く毎週月～金曜日	8時30分～17時15分	サン・シープラザ4階 自立相談支援センターみはら TEL 0848-67-4568
家庭児童相談	20日を除く毎週月～金曜日	9時～17時	市役所本庁2階 家庭児童相談 TEL 0848-61-0121
不登校などに関する 悩み相談	20日を除く毎週月～金曜日	9時～16時30分	リージョンプラザ2階 ※電話相談も可。 三原ふれあい相談室 TEL 0848-64-7201
学校生活の悩み・ 体罰などの相談	20日を除く毎週月～金曜日	8時30分～17時15分	【電話相談】三原子どもサポートダイヤル TEL 0848-67-6173 ※時間外は留守番電話で対応。
人権相談	14日(木)	13時～16時	サン・シープラザ4階 人権推進課 TEL 0848-67-6044
	20日を除く毎週月～金曜日	10時～16時	市役所本庁3階 人権文化センター TEL 0848-66-1111
			本郷人権文化センター TEL 0848-86-3333
			大和人権文化センター TEL 0847-33-1308
		8時30分～17時15分	【電話相談】法務局常設電話相談所 TEL 0570-003-110
女性相談 (DVや家庭不和など)	20日を除く毎週月～金曜日	9時30分～16時	市役所本庁2階 ※電話相談も可。 女性相談室 TEL 0848-61-0122
行政相談	18日(月)	13時～16時	サン・シープラザ4階 社会福祉協議会 TEL 0848-63-0570
不動産相談	15日(金)	10時～15時	
戦没者遺族相談	7日(木)・21日(木)、4月4日(木)	13時～16時	

伝えたい!
届けたい!

子育て通信

Vol.18

プレパパママ&パパママのための子育てに役立つ情報を紹介!

市の最新の子育て情報を掲載している「みはら子育てねっと」もあわせてチェック!



放課後児童クラブ ～本郷放課後児童クラブ～

家庭と学校をつなぐ
遊びと生活の場所

保護者が仕事などで昼間家庭にいない児童を対象とした遊びや生活の場で、放課後や長期休業中に利用できます。市内35カ所に設置され、放課後児童支援員を配置。保護者との連携も大切にながら運営しています。おやつや宿題、外遊びなど、集団生活の中で学年が異なる児童とも触れ合いながら、健全な成長をめざしています。

● 平日の過ごし方

14時～	おやつ・宿題・読書
16時～	自由遊び(室内・校庭)
17時～	DVD鑑賞、パズルなど室内遊び

お迎えが来た児童から下校、または児童のみで下校します

● 利用について

🕒 平日14時～18時30分、土曜日8時～18時、長期休業7時30分～18時30分

🏠 令和6年度から月額3,000円(8月は4,000円)

※第2子以降は半額。おやつ・教材費は別途2,000円。

※令和6年度から、船木放課後児童クラブが再開。

※民間が運営するクラブは直接問い合わせてください。



1.1～6年生が対象。時間割に沿った集団生活を送っている。
2.授業後登会し、まずはおやつの時間。3.4.支援員や補助員が見守り、宿題に取り組む。Wi-Fiが完備されクロームブックの利用も可能。5.宿題後の自由時間では、工作や塗り絵、ブロックなどで遊ぶ。6.校庭で一輪車や縄跳び、サッカーなどを楽しむ。7.運営者が工夫して季節のお楽しみ会も開催。

支援員の声



丸橋さん・七川さん・七川さん

「学校でも家でもないくつろげる場所として利用してほしいです。宿題や遊びなど、みんな時間やルールを守って過ごしています。」

利用者の声



吉田さん・岡脇さん・梅木さん

「友だちと一緒に宿題や工作をしたり、DVDを見たりするのが楽しいです。漫画やパズルなどもあるので、好きな遊びをしています。」



井上さん親子

「子どもたちは楽しそうに通っています。先生が細やかに子どもの様子を教えてくれるので、安心して子どもを預けて仕事ができます。」

インフォメーション

放課後児童クラブ

入会申し込みや利用については市HPを確認してください。

📞 子育て支援課
(☎ 0848-67-6045)





みはらのひろば

Anything information

お知らせ、イベント、募集、制度など、生活に関する情報をお伝えしました。

令和6年 春のフリーマーケットを開催

時 4月21日(日)10時～14時※雨天中止。
所 関 リージョンプラザ(TEL 0848-64-7555)

内 約100区画が出店するフリーマーケット

【出店者の募集】

¥1区画につき1,000円(1人2区画まで)※申込多数の場合は抽選。

申 3月29日(金)(必着)までに、往復はがきに①住所②名前③電話番号④販売品目⑤希望する区画数を記入しリージョンプラザ(〒723-0015 関一町二丁目1番1号)へ

※詳しくはリージョンプラザHPで確認してください。

リージョン
プラザHP



コミュニティ助成事業が完了

宝くじの収益金を財源とした(一財)自治総合センターの助成金を受けて次の備品を整備しました。

①発電機、AED、テントなど総額190万円分の自治防災資機材(青葉台自主防災会)

②活動服、活動資機材、育成教材など(少年消防クラブ)

関 ①危機管理課(TEL 0848-67-6165 FAX 0848-67-6164)②消防本部予防課(TEL 0848-64-5927 FAX 0848-64-5911)

道路や河川に 異常を見つけたら連絡を

道路上に空いた穴や倒木などの異常を、いつでも、どこからでも「道路・河川の異常通報システム」で通報できます。「道路・河川の異常通報システム」は、市HPや市公式LINEからもアクセスできます。※利用方法は、「操作マニュアル」を確認してください。

関 土木管理課(TEL 0848-67-6092)



道路・河川の異常
通報システム

操作マニュアル



商品軽自動車などの課税を免除

販売業者が商品として所有する中古の軽自動車などは、一定の要件を満たしていれば、軽自動車税種別割が免除されます。

【申請期間】4月1日(月)～10日(水)

※要件や申請方法など詳しくは手引き(市市民税課に用意)または市HPで確認してください。

関 市市民税課(TEL 0848-67-6030)



市HP

「三ない運動」を知っていますか

三原市長選挙の投開票日が7月28日(日)に決定しました。この機会に、政治家の寄付禁止について改めて理解を深めてください。政治家と有権者のクリーンな関係を保ち、明るい選挙を実現するために、一人ひとりが「三ない運動」を徹底しましょう。

【三ない運動】

- ①政治家は有権者に寄付を「贈らない」
- ②有権者は政治家に寄付を「求めない」
- ③政治家から有権者への寄付は「受け取らない」

関 選挙管理委員会事務局(TEL 0848-67-6140)



市HP



ゲートキーパー養成研修

困っている人に「気づき」、話を「聞き」、相談先に「つなぎ」、その後を「見守る」といった活動を行うゲートキーパーの養成研修を行います。

時 15日(金)10時～11時

所 中央公民館

定 30人

申 13日(水)までに保健福祉課(TEL 0848-67-6053)へ



申込
フォーム

障害者差別解消法が変わります

4月1日から、事業者による障害のある人への「合理的配慮の提供」が義務になります。「合理的配慮の提供」とは、障害のある人が生活の中で困ったり不便に感じることに対応を求めたときに、事業者の負担になりすぎない範囲で、対応を行うことです。障害のある人と事業者が話し合い、お互いのことを理解し合いながら共に対応案を検討しましょう。

関 障害者福祉課(TEL 0848-67-6060)

市HP



3月は自殺対策強化月間「悩みや気持ちを聞かせてください」

3月は「自殺対策強化月間」です。LINEやチャットでも相談ができます。

【相談窓口】①よりそいホットライン(フリーダイヤル0120-279-338)②「厚生労働省SNS相談」※詳しくは厚生労働省HPへ。

関 保健福祉課(TEL 0848-67-6053)

関 0848-64-2130)



厚生
労働省HP

三原市健康づくり地域活動支援事業を活用してみませんか?

内 地域で健康づくりを行う人や団体に講師の派遣や物品の貸出・提供、実施に向けた相談

関 市内在住で、地域で健康づくりのための活動を行う人

申 講師派遣は2カ月前まで、物品の貸出・提供は1カ月前までに申込フォームから、または申込書を保健福祉課(市役所本庁1階TEL 0848-67-6053)へ



市HP

申込
フォーム



市営住宅の入居者募集

【申込期間】窓口：18日(月)～29日(金)いずれも8時30分～17時30分
電子申請：18日(月)8時30分～29日(金)17時30分

対 久井(市単独住宅を除く)・大和地区の住宅、小西北住宅(高齢者向けのみ)、本佐木住宅

申 問 三原市営住宅管理グループ窓口(宮沖四丁目 TEL 0848-62-1800)または同グループHPにある申込フォームから
※詳しくは同グループHPまたは18日(月)から申込場所、市役所本庁1階総合案内コーナー、各支所で配布する資料で確認してください。

※申込多数の場合は抽選。

※連帯保証人は不要。

三原市営住宅
管理グループHP



看護職のためのハローワーク出張相談

進学・就業の相談や再就業に向けた支援、看護に関する相談などに広島県ナースセンターの看護職員が応じます。

時 5日(火)13時30分～15時30分

所 ハローワーク三原(館町一丁目)

問 広島県ナースセンター

(TEL 082-293-9786)

広島県看護協会HP



市民提案型協働事業の成果発表会

時 17日(日)10時～11時

所 市役所本庁3階

内 市民活動団体が提案し、市と協働で実施した事業の成果発表会

出 実施団体3団体

問 地域企画課 (TEL 0848-67-6184)



↑市HP

司法書士による女性のための無料相談会

離婚、相続登記、遺言、高齢の親の問題・後見、借金、起業、労働トラブル、裁判手続き、DVなどの相談に女性の司法書士が応じます。

時 【面談相談】8日(金)～10日(日)いずれも10時～16時※要予約。

【電話相談】5日(火)～8日(金)いずれも10時～12時、9日・10日は10時～16時

所 広島司法書士会総合相談センター(広島市中区)

申 広島司法書士会 面談予約(TEL 082-221-5345) 相談電話 (TEL 082-511-7196)

新高山城跡登城参加者募集！～山頂で頂くお抹茶と桜満開の新高山～

時 23日(土)9時30分～12時(雨天順延)

【集合場所】新高山城跡駐車場(本郷南七丁目)

申 問 19日(火)までに本郷

町観光協会(TEL 0848-86-

5717平日9時～12時)へ



↑イベント
チラシ

ひきこもり相談

時 20日を除く毎週月～金曜日いずれも9時～17時

所 サン・シープラザ4階

対 おおむね18歳以上64歳以下のひきこもり当事者とその家族

申 ひきこもり相談支援ステーション(TEL 0848-36-6250)



↑市HP

障害のある人の就労応援相談

障害のある人が無理なく働ける企業の紹介のほか、関係機関と連携して職場見学や就職活動に必要な準備など、就労に向けて全面的にサポートします。

時 20日を除く毎週月～金曜日いずれも9時～17時

所 サン・シープラザ3階

対 市内在住の障害のある人、またはその家族・支援者

※障害者手帳の有無は問いません。

問 障害のある人の就労応援相談ステーション(TEL 0848-63-3319)



↑市HP

男性の料理教室

時 22日(金)10時～13時

所 サン・シープラザ3階

対 65歳以上で一人暮らし、または介護をしている男性

定 20人

¥300円

申 15日(金)までに社会福祉協議会(TEL 0848-63-0570)へ

消費生活の心得

●消費生活センター●

！困ったときは、消費者ホットライン(TEL 188)または、市消費生活センター(TEL 0848-67-6410)に相談してください。

ガスの給湯器に関する無料点検の電話に注意!

市内や周辺市町で「ガスの給湯器を無料で点検するので訪問したい」という電話がかかってきているという相談が増えています。また、点検を受けてしまうと訪問時に無料点検だけでなく契約乗り換えを迫ってくるという事例もあります。その場で契約せず、判断は慎重に行いましょう。

●相手の所属、電話番号を必ず聞き取ろう

訪問の約束を取り消そうとしても、相手の連絡先を聞き忘れて電話ができないという相談もありました。電話を受けたときは、必ず相手の所属会社や電話番号を聞き取りましょう。また、勧誘を受けてもその場で回答せず時間をおくことも大切です。

人権標語 その言葉 相手に残る 心の傷 (小学6年生)

献血に協力を

時 21日(木)10時～11時、12時30分～16時

所 興生総合病院(円一町二丁目)

申 事前予約も可※詳しくは日本赤十字社HP または県赤十字血液センター(TEL 0120-150-554)へ。

問 保健福祉課(TEL 0848-

67-6234) 日本赤十字社HP



こころの健康相談・ひきこもり相談

時 22日(金)13時30分～15時30分

所 申 14日(木)までに本郷保健福祉センター(TEL 0848-86-3609 FAX 0848-86-6820)へ

内 精神科医師による相談

定 2人

こころの相談室「ここケア」

時 20日を除く毎週火・水曜日9時～18時30分

所 申 問 カウンセリングルームここケア(西町一丁目 TEL 0848-62-2500)

内 臨床心理士による相談

対 精神科に通院していない人と家族

¥ 3回まで無料

若者の発達相談ができます

市では、保健師や臨床心理士が若者の発達相談に応じています。心配ごとがある場合は年齢に関係なく誰でも気軽に相談してください。

時 7日(木)・21日(木)いずれも9時～17時

所 申 保健福祉課(市役所本庁1階 TEL 0848-67-6053 FAX 0848-64-2130)

健康

休日の健診

時 10日(日)8時30分から

所 申 三原市医師会病院(TEL 0848-67-7030)

内 各種健診、がん検診など

定 各30人

¥ 健診項目によっては有料

問 保健福祉課(TEL 0848-67-6053)



↑市HP



成人男性の風しん抗体検査・予防接種を無料で実施

【受診期限】令和7年3月31日(月)まで

所 対象の医療機関

※対象の医療機関は厚生労働省HPで確認してください。

対 昭和37年4月2日～昭和54年4月1日生まれの男性で、これまでに抗体検査も予防接種も受けていない人

【受診方法】クーポン券・本人確認書類・受診票を持参し、医療機関へ

※医療機関への事前予約が必要です。

※対象者には2月中に新しいクーポン券を送付しています。届いていない人や

予防接種が必要な人は保健福祉課へ問い合わせてください。

問 保健福祉課(TEL 0848-67-6205)



↑厚生労働省HP



↑市HP

三原やっさ踊り振興協議会 公開踊り練習

時 12日(火)18時30分～19時30分

所 ペアシティ三原西館2階

問 観光課(TEL 0848-67-6014

FAX 0848-64-4103)

※見学・踊りの参加も可能です。

※申込不要。



和太鼓体験会

時 16日(土)10時～12時

所 須波コミュニティセンター

定 5人程度

対 10歳以上※小学生は保護者同伴。

申 15日(金)17時までに三原商工会議所(TEL 0848-62-6155)へ

第11回新県美展 (第75回広島県美術展)巡回展

時 20日(水・祝)～24日(日)いずれも9時～17時

所 リージョンプラザ

内 入賞作品、地元入選作品(映像系は全入選作品)、ジュニア部門大賞作品

問 文化課(TEL 0848-64-9234 FAX 0848-67-5912)

認知症チェック



↑市HP

認知症の症状を簡単にチェックできます。

フレイルチェック



↑フレイルチェックを市HPに開設しています

オレンジコラム

ただしく知ろう 認知症

テーマ

閉じこもりに注意しましょう

高齢者福祉課
TEL 0848-67-6055
FAX 0848-64-2130



周りの人からの前向きな声掛けを

約束事を忘れてしまったり、物事をうまく行えなかったりする体験が続くと、自信を失って意欲や活動が低下することがあります。「人に迷惑を掛けたくない」「できないところを見られたくない」「外出することが不安」といった気持ちから、家に閉じこもってしまう人もいます。人との交流がなくなってしまうと、認知症が進行しやすくなったり、活動量の低下により足腰が弱くなったりする可能性があります。

家に閉じこもらないようにするためには、家族や周りの人たちからの「一緒に出掛けよう」「〇〇さんが来てくれたらうれしい」などの前向きな声掛けが大切です。

不育症の治療費の補助は 3月末まで

対 令和5年度に不育症の検査・治療を受けた、次の全てに該当する夫婦

①不育症と医師に診断されている②補助対象の検査・治療の初日に法律上結婚している③補助対象の検査・治療の初日に妻の年齢が43歳未満④治療を受けた初日から申請日まで市に住民登録がある⑤夫婦の所得の合計額が730万円未満⑥市税などを滞納していない

【補助額】上限30万円

【補助回数】1夫婦につき年度に1回

申 29日(金)までに申請書(提出先、市HPに用意)と必要書類をこども安心課(TEL 0848-67-6061)へ

※申請には、医療機関が発行した領収書(院外処方がある場合は、薬局の領収書)の写しが必要です。

※詳しくは市HPで確認してください。



↑市HP

おでかけ児童館in大和町 出張!ラフrafクッキング

時 27日(水)10時~14時

所 神田公民館

因 ラフrafの高校生スタッフによる大和町特産の米粉を使った料理教室

対 小学6年生~中学生

定 12人

¥500円

申 10日(日)までに児童館「ラフraf」

(TEL FAX 兼用0848-67-1123)へ

区域外就学届の提出を

対 市内在住で次の①②に該当する人

①令和6年4月に小学校または中学校へ入学予定である

②三原市立以外の学校に就学予定である

申 29日(金)までに申込フォームから、または持参か郵送で申請書(提出先、市HPに用意)と入学を証明する物(写しでも可)を学校教育課(〒723-8601港町三丁目5番1号 TEL 0848-67-6154)へ



←市HP

申込
フォーム→



子どもの発達について 相談できます

市の子ども発達総合相談室では、保健師や臨床心理士、言語聴覚士などが相談に応じています。子どもの言葉や行動などについて、心配なことがある場合は気軽に相談してください。

時 20日を除く毎週月~金曜日いずれも9時~17時

所 サン・シープラザ3階、またはこども安心課(市役所本庁2階)

対 18歳未満の子と保護者

申 問 こども安心課(TEL 0848-67-6359

FAX 0848-67-5934)

子育て応援

祝日の小児科救急当番医院

時 20日(水)8時30分~17時30分

所 三原市医師会休日夜間急患診療所(宮浦一丁目 TEL 070-3779-5600)

※事前に診療時間内に電話連絡してください。



小・中学校の就学費用の一部を援助

令和6年度の就学費用の援助を希望する人の申請を受け付けています。

【援助額】

項目	小学生	中学生
学用品・通学用品費	13,900円 (11,630円)	25,000円 (22,730円)
新入学学用品費	(54,060円)	(63,000円)
修学旅行費	28,300円まで	57,290円まで
学校給食費	実費	

※()内は、新1年生の金額。新入学学用品費は、入学前に支給を受けていない人のみが対象です。

※収入などの条件があります。

※援助額は変更になることがあります。

申 4月10日(水)までに申込フォームから

問 学校教育課(TEL 0848-67-6154)



↑申込
フォーム

子育て世代の
悩みを解決!

すくすくの 催し

母乳相談・ごはん相談
などを定例開催
詳しくはこちらから



←市HP

いつでも悩み相談OK!

TEL 0848-67-6217

メールでも受け付けています。

児童館 ペアシティ三原
西館2階



休館日 毎週火曜日

開館時間 10時~19時

申し込みは6日(水)から

TEL FAX 兼用0848-67-1123

←市HP



茶のこころ 要申込

時 16日(土)10時30分~11時10分 所 サン・シープラザ4階

因 お茶のお点前 対 小学生 定 10人 ¥300円 用 ハンカチなど

ファミサポ交流イベント「提供会員さんとあそぼう!」

時 16日(土)10時30分~11時30分 対 ファミサポに関心がある子育て中の人

ちょこっと

時 22日(金)11時~11時30分 因 手遊び、パネルシアターなど

対 保護者と0~5歳児

双子あつまれ~! 要申込

時 23日(土)10時30分~11時30分 対 多胎児の母親と子

定 10組



こちら三原市消防本部!



▲市HP

☎ 消防本部(TEL) 0848-64-5910)

令和5年4月号から始まった本コラムは今月で終了します。私たち消防本部は、これからも市民の皆さんの安心・安全を守るため全力を尽くします!引き続き、市民一丸で防火・防災に努めましょう。

今月のテーマ

火の取り扱いに気を付けて!

いざという時の緊急連絡

子どものけがや病気に関する相談
小児救急医療電話相談
(#8000)
☎ 19時~翌8時

☑ での緊急通報も
できます
(119番)

いつもと様子が違う、
おかしい場合は
迷わず119を!

もしものときの
救急車利用
マニュアル▶



3月は市独自の 火災予防強化月間です



1~7日の春の火災予防運動に加え、火災が集中する3月を市独自の「火災予防強化月間」とし、草焼きの実施者に対する啓発を行っています。家庭でもたばこの始末に気を付け、暖房器具などを正しく使い、火災を予防しましょう。



草焼きやたき火が原因 大きな火事になることも



焼失面積は、マツダスタジアム約34個分の広さ!

広島県は全国でも有数の「山火事」が多い県です。山での火事は水源が乏しいこともあり、鎮火までに長い時間がかかるのが特徴です。市内では平成24年10月に約43ヘクタールを焼失する山火事が発生し、原因はたき火の延焼でした。空気が乾燥する1~5月は火災が多発します。火を扱う前に消火の準備をし、草焼きやたき火からは目を離さないようにしましょう。



市民による
まちの
PRチーム

(Vol.18)

三原市シティプロモーション

ぐっとみはら編集部

らっきー神社のタコはどこから?



▲鳥居の後ろにいる
タコを調査

たぐひつらんか...
受験シーズンになるとJR三原駅構内にお目見えする「らっきー神社」。そこに鎮座するタコはどこからやって来たのか、話を伺うためJR三原駅を直撃しました。すると、タコは三原観光協会から預かっているのだとか。次に三原観光協会を訪れたところ、どうやらかなり前から三原観光協会にあったことは確かなものの、もともと所有していたわけではない様子。調査を諦めかけたとき、二十数年前に、港にいたタコが三原観光協会へ運ばれたという話を知る市の職員を発見!

市職員のによると、タコは昔三原港にあった公衆電話ボックスの上に飾られていたそうです。三原港東側の公園の整備時に電話ボックスを移動し、そのタイミングでタコを撤去。ここからは推測ですが、おそらく観光に使えるオブジェとして再利用するために、三原観光協会へ寄贈されたのではないかとのこと。そもそも持ち主は判明しませんでした。やはり「らっきー神社」のタコは港にいたようですね。海の近くの電話ボックスの上!

電話ボックスの上 にいた!?

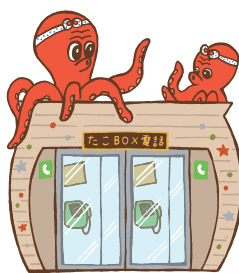

▲港にいた頃のタコのイメージ

今回の調査依頼

「らっきー神社」のタコが昔、港にいたって本当ですか?

港町在住
50代



ぐっとみはら 編集部とは?

市や市民に関わる
人たちが集まり活動する
まちの広報チームです。

Instagramを
チェック!



三原の魅力を発掘・発信
しています。

まちの疑問を募集中!

皆さんからの
まちの疑問や調
べてほしいこと
を受け付け中!



応募フォーム▲

市長 × 偽情報

災害時の偽情報には
注意しましょう



令和6年能登半島地震でお亡くなりになった人たちに謹んでお悔やみ申し上げるとともに、被災された皆さまに心からお見舞い申し上げます。

能登半島地震では、家屋の倒壊や土砂災害、火災などにより多くの被害が発生しました。消防や警察、自衛隊なども出動し懸命に救助活動を行うなか、支障となったのがSNSで発信された偽の救助要請などでした。

SNSなどの普及により、偽情報の拡散速度と範囲はかつてない規模で増大しています。加えてAI技術の進歩によって、人間の目では見分けがつかないほど精巧に作られた偽画像や偽動画が、さらなる混乱を引き起こす事例も確認されています。

平成28年熊本地震では、「動物園からライオンが逃げた」と偽情報を投稿した人が、偽計業務妨害の疑いで逮捕されました。三原市でも、平成30年7月豪雨災害時に「浸水しているが救助が来ない、助けてほしい」という偽の救助要請や、「他県ナンバーの車でレスキュー隊の制服を

着た窃盗団が被災地に入り込んでいる」などの偽情報が拡散されました。これらのデマは、被災者のパニックや混乱を引き起こし、救助活動や避難者の支援の遅れにつながります。

災害に乗じたデマは人の感情を揺さぶりやすいため、注意が必要です。SNSでの刺激的な情報に触れたときは、「すぐに拡散せず、時間をおく」「情報の発信元が信頼できるか見極める」など、冷静な判断と行動をお願いします。



Kia Ora! MIHARA

ニュージーランド出身の
国際交流員コラム

● Vol.6 ●



CIR (国際交流員)
ジェイク・ロップさん



「ホリ・フェスティバル」はカラフルな色粉をぶっつけ合い、踊って歌います。

ニュージーランドでの異文化交流

ニュージーランドの人口は約527万人で、広島県の人口の2倍弱ほどです。自らを「ニュージーランド人」または「キウイ」と称する国民のうち、約69%がヨーロッパ系、約15%がマオリ系、約9%がアジア系、約7%がマオリ以外のポリネシア系の民族です。

さまざまな文化や言語が混在する国なので、多文化を祝うイベントがたくさん開催されています。私の故郷クライストチャーチでは3月に、日本の伝統文化とポップカルチャーの祭典「ジャパン・フェスタ」と、豊作を祈るインドのお祭り「色彩の祭典：ホリ・フェスティバル」が2大文化祭として開催されます。楽しい祭りなので、ニュージーランドを訪れる機会があればぜひ参加してみてください！

知ってる?
ニュージーランド

国としての始まり

1840年、500人ほどいたマオリの長が署名したワイタンギ条約が結ばれ、ニュージーランドは大英帝国（現在のイギリス）の植民地となりました。独立したのは1947年。まだまだ若い国です。

Information for foreign nationals in Mihara

Catalog Pocket

広報誌が10の言語で読める！



Google Play



App Store

Instagram & Facebook

CIRが三原の魅力などを発信中!



Instagram



Facebook

●多言語相談窓口(市役所本庁4階)
問 経営企画課 TEL 0848-67-6270 FAX 0848-64-7101

知ってみはら

伝えたい。知ってほしい。三原の出来事を発信!!

2月9日～11日

おかえり神明市!4年ぶりに開催!

令和2年から中止が続いていた三原神明市が4年ぶりに開催され、3日間で約40万8千人の人が訪れました。コロナ前と同様に植木やだるま、飲食など約500の露店が並んだほか、会場周辺ではマルシェやアートだるまの展示会などの関連イベントも開かれました。9日には三原小学校3年生と昭和園の園児らによるだるま行列も披露され、祭りが盛り上がりました。



▲2月7日に実施された大だるまの設置を見守る園児たち



1月29日～2月4日

経営企画課
(TEL) 0848-67-6270

NZパーマストンノース市長らが来訪



左上/プレゼントの三原だるまを手写真撮影に応じる訪問団の皆さんと岡田市長
右上/プレゼントされたサングラスを掛けた児童と記念撮影を行うスミス市長(左端)
左下/児童らと餅つきを通して交流

3月で姉妹都市提携5周年を迎えるニュージーランドのパーマストンノース市の Grant・スミス市長ら6人の訪問団が三原を訪れ、両市の連携の強化を確認しました。訪問団の皆さんは市内の上下水道施設などを視察したほか、佐木島のニュージーランド友好の森での記念植樹を行い、鷺浦小学校の児童らと餅つきを体験し、親睦を深めました。

2月1日

地域企画課
(TEL) 0848-67-6011

地域おこし協力隊に3人が着任

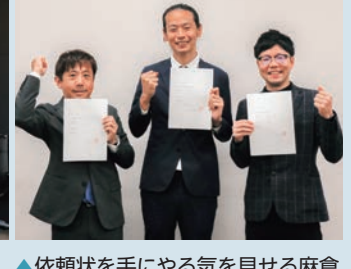

▲依頼状を手にする気を見せる麻倉さん(左)、三原さん(中央)、丹澤さん

2月1日から地域おこし協力隊に着任した麻倉良一さん(44)、三原一哲さん(32)、丹澤 紳一郎さん(34)の3人の依頼状交付式を市役所で行いました。麻倉さんは久井町吉田の宇根山家族旅行村の魅力向上に向けた活動、三原さんはJR三原駅周辺の西国街道を中心ににぎわいづくりの拠点整備・企画、丹澤さんは本郷町北方で空き家を活用した移住定住促進などにそれぞれ取り組みます。



EVENT information

行事 & イベント情報

EVENT

STAGE

ART

MUSIC

GOURMET

etc...

三原のイベントを探すならココ!

イベント情報集約サイト
「みはらイベントバコ」
市内でのイベントが満載!
ぜひチェックしてください。



↑みはら
イベントバコ



5/11 (土) 熊谷喜八ガーデンパーティー イベント

日本を代表する料理人で三原市ふるさと大使の熊谷喜八さんが、市や瀬戸内産の食材を使ったオリジナルビュッフェを提供します。

所 圃 広島エアポートホテル(本郷町善入寺)

※隆景広場(JR三原駅西口)・東広島駅から無料送迎バスがあります。(要予約)

時 12時~14時 定 120人 料 A席:10,000円、B席:8,000円(各ドリンク代別) 日 5月3日(金・祝)までに三原観光協会(TEL 0848-67-5877)へ



↑三原観光協会

3/24 (日) リージョンプラザ映画のつどい 「ミステリと言う勿れ」

マイペースでおしゃべりな大学生が、事件の裏に隠れた登場人物の苦悩を解きほぐすことで事件自体も解決するという、大人気漫画を原作とする連続ドラマの劇場版。広島を舞台にした、名家の遺産相続事件を描いた作品です。

所 圃 リージョンプラザ(TEL 0848-64-7555)

時 ①10時30分~12時40分 ②13時30分~15時40分

料 1,800(1,500)円、大学生・専門学生1,500(1,300)円、3歳~高校生1,000(800)円、60歳以上1,200円

※()内は割引券利用の料金。障害者手帳を提示した人は1,000円。

【割引券付チラシ設置場所】リージョンプラザ、うきしろロビー ほか



©田村由美/小学館
©2023 フジテレビジョン 小学館
TopCoat 東宝 FNS27社

3/30(土)・31(日) ポポロ・オープンシアター2024

お茶や生け花のワークショップ、和楽器体験、バリアフリースポーツなどを実施します。

所 圃 芸術文化センターポポロ(TEL 0848-81-0886)

時 9時~17時

ポポロ へ



3/17 (日) すなみグルメストリート 2024

雨天中止

所 すなみ海浜公園北ビーチ、第3駐車場

時 10時~16時

内 開放的になれる、瀬戸内の海と島々を眺めながらおいしいグルメを堪能して癒やされよう!

●キッチンカーなどのグルメブース ●物販・PRブース ●ステージイベント ほか 圃 すなみ海浜公園(TEL 0848-67-0277)



3/25
(月)

水泳教室の体験会

所 リージョンプラザ

時 16時40分～18時40分

対 3歳以上の障害のある人と家族

申 22日(金)までにみはらスイミ
ー阿部さん(☎ 090-4147-
6856)へ



8/4
(日)

亀井聖矢 リサイタルツアー 2024 三原公演

2022年ロン＝ティボー国際音楽コンクールで優勝したピアニスト亀井聖矢の、三原初公演です。

所 芸術文化センター ポポロ(☎ 0848-81-0886)

時 14時から

【予定曲】ショパン／ポロネーズ第6番「英雄」、プロコフィエフ／ピアノソナタ第7番「戦争ソナタ」ほか

出 亀井聖矢

¥5,000円

※一般発売は3月1日(金)10時から。

【販売場所】

ポポロ、ポポロオンライン ほか



↑ポポロ☎

© Yuji Ueno



4/16
(火)

第16回さわやか健康ウォーキング 工場見学に行こう!

【集合場所】小原第三公園

時 9時15分から※雨天時は工場見学のみ実施。

内 コカ・コーラボトラーズジャパン広島工場を見学する3.5kmのウォーキング

定 40人※中学生以下は保護者同伴。

申 3月22日(金)までに保健福祉課(☎ 0848-67-6053)へ



↑申込
フォーム

3/17
(日)

糸崎シナリー・ビュー。 ウォーキング・ラリー

所 糸崎神社(糸崎八丁目)

時 9時30分から

内 糸崎神社から道の駅 みはら神明の里を経由する5.2kmのウォーキング

定 50人※小学生以下は保護者同伴。

申 11日(月)までに保健福祉課(☎ 0848-67-6053)へ



↑申込
フォーム

3/24
(日)

第20回 大和町健康ウォーキング

所 白竜湖スポーツ村公園

時 9時から 内 ①お花見コース4km②健脚自慢コース9km

定 100人※小学生以下は保護者同伴。 申 15日(金)までに申込用紙(提出先に用意)を各支所、本郷・久井・大和保健福祉センターまたは保健福祉課へ 問 大和町自治振興連合会(☎ 0847-33-0223)※月・水・金曜日。

3/10
(日)

地域おこし協力隊 トークセッション&交流会

協力隊員によるこれまでの活動報告と、これからの取り組みを語る対話型のイベントを開催します。

所 三原駅前スペース サテラス

定 いずれも50人

地域おこし協力隊員(現役・OB)によるトークセッション

時 10時～11時45分

出 地域おこし協力隊 現役隊員6人、卒業隊員1人

交流会

アドバイザー、協力隊員と一緒に今後の取り組みについて語りましょう。

時 11時45分～12時30分

【コーディネーター】総務省地域力創造アドバイザー 藤原明文さん

問 地域企画課(☎ 0848-67-6011)

※先着30人に、協力隊員手作りの焼き菓子をプレゼントします。



↑市☎

図書館からのお知らせ

中央図書館

【開館時間】9時30分～20時
【休館日】第1火曜日

本郷・久井・大和図書館

【開館時間】10時～18時
【休館日】毎週火曜日、20日(水・祝)

おいでよ！おはなし会

詳しくは図書館HPで確認してください。

区分	曜日	時間	内容
中央	第1木曜日	10時30分～11時	ぼけっといっぱいのおはなし会
	第1・3土曜日	10時30分～11時	ねむの木おはなしのひろば
	第2・4土曜日	10時30分～11時	虹の会絵本のよみかたり
	第3火曜日	10時30分～11時	虹の会0歳からのよみかたり
	第1・3金曜日	11時30分～11時45分	図書館員のおはなし会
季節開催			E.Book英語絵本のよみかたり
本郷	第4木曜日	10時30分～11時	こんぺいとう おはなし会
久井	原則第4土曜日	13時30分～14時	アリスの会、ボランティア、図書館員のおはなし会
大和	第1日曜日	14時～14時30分	絵本とおはなしの時間
	第2～5土曜日	10時30分～11時	

中央図書館 ☎ 0848-62-3225

アフタヌーン・コンサート

時 17日(日)13時～14時

※出演者など詳しくは図書館HPで確認してください。



↑図書館HP

人形劇創造グループによる「人形劇のひろば」

時 16日(土)13時30分～14時30分

【出演・演目】①ひとり劇団なおさん「三枚のおふだ」②人形劇団ぼんぼこ「おさんきつね」③人形劇団ドロップス「まじよのくつ」

対 幼児～小学6年生※幼児は保護者同伴。

定 50人



「桜薫る紅茶の世界」

～紅茶の入れ方ワークショップと本の展示～
【ワークショップ】

時 4月3日(水)10時30分～12時

所 図書館多目的室・サテラス

【講師】Tea heart 高良敦子さん

定 12人 料 ¥1,000円 申 3月6日(水)

から電話またはカウンターへ

【本の展示】「桜薫る紅茶の世界」

時 4月1日(月)～15日(月)



久井図書館 ☎ 0847-32-7138

久井中学生「本の紹介ポップ」展示

令和5年に実施した「ポップバトル」に久井中学校2年生が参戦。得票数の多かった6作品を書店で展示します。

時 15日(金)～31日(日)9時～21時

所 啓文社イオン三原店(城町二丁目)

三原市の魅力や情報を発信中 ☎ 広報戦略課(☎ 0848-67-6007)

公式SNS



メール配信システム



防災情報などをスマホやパソコンに配信

FMみはら(87.4MHz) 行政情報番組「教えてみはら」

時 日曜日15時10分～、月～金曜日①6時43分～②12時10分～③20時10分～(各15分間)
※全て同じ内容。

表紙について

家族で災害に備えましょう



非常持ち出し品の準備はできていますか？地震災害はいつ起こるか分からないため、いざというときのための備えが大切です。家族でハザードマップを確認する、避難ルートを決めるなど、日頃からできることを始めましょう。

表紙モデル … 小郷さん親子

市民の声

「市民の声」は市民の皆さんから市政に対する意見や提案です。【提出方法】市HPの専用フォーム、ファクスまたは郵送で①名前②住所③電話番号④市政への意見・提案を総務課(〒723-8601港町三丁目5番1号) ↑専用 ☎ 0848-67-6176 FAX 0848-64-7101)へ フォーム



三原市の人口(1月31日現在)

※()内は前年同月との比較

世帯数	43,275世帯(+119)
人口	87,979人(-1,072)
男	42,400人(-426)
女	45,579人(-646)

※うち外国人住民は2,635人(+368)

人口移動の詳細については

広島県 人口移動 月報 検索

夜間収納・証明書交付業務の窓口を延長しています

時 毎週木曜日19時まで

所 住民票・戸籍・印鑑登録証明書の発行、パスポートの交付、市税の納付、納税相談

航空機の騒音測定結果(1月分)(Lden)

- 正広局(本郷町善入寺正広)=51.4
- 本郷局(本郷町船木川西上)=52.7

カタログポケットで広報みはらなどが閲覧できるのは3月末までです。以降は市HPなどで確認してください。

すんでみはら。

3

March
Vol.228

..... 三原に魅せられて、移住しました



右/「自給自足の暮らしがしたい。」と農業を始め、ヤギも仲間入り。上/三原で暮らしていても、リモートワークで海外の顧客とオンライン会議などで対応できている。下/海や山があり、自然災害が少ないことも移住の決め手に。初めての冬は日本家屋の寒さに震え、翌年に改築。



「人の温かさが支えに
田舎暮らしを楽しんでいます」



今月のみはらびと
Person of the month

From 神奈川県
↓
イギリス
↓
To 大和町大草

自営業(リモートワーク)

ポチエ ドラ モランディエル 良寛さん(左)
タフリー・ナターシャさん(右)

良寛さんは12歳でイギリスに移住。その後、ナターシャさんと結婚。日本の文化や言葉を子どもたちにも学んでほしいと思い、令和3年から大和町で暮らしている。

「いろいろな国で暮らしましたが、歓迎会を開いてくれたのは大草が初めて。人の温かさが心の支えになっています。」と話す良寛さんは、26年間イギリスで暮らしていました。子どもたちに日本の文化を伝えたいと出生地の日本に帰国。全国60カ所以上の物件を探す中で、土地の広さや家の状態、趣味を楽しめる環境などの条件がぴったりと合ったのが大草でした。海外顧客に向けたビジネスをしているため、仕事は夜が中心。昼間は、野菜づくりや養蜂を行い、豊かな自然に囲まれて穏やかに暮らしています。